



LATVIJAS MAKSĀJUMU BILANCE
LATVIA'S BALANCE OF PAYMENTS

3 • 2 0 0 2

CETURKŠŅA BIĻETENS
QUARTERLY BULLETIN

LATVIJAS MAKSĀJUMU BILANCE
LATVIA'S BALANCE OF PAYMENTS

3 • 2 0 0 2

CETURKŠŅA BIĻETENS
QUARTERLY BULLETIN

© Latvijas Banka, 2003

Pārpublicējot obligāta avota norāde.

The source is to be indicated when reproduced.

SATURS

LATVIJAS MAKSĀJUMU BILANCES APSKATS	5
LATVIJAS MAKSĀJUMU BILANCES SAGATAVOŠANAS PAMATPRINCIPI	10
EIROPAS KOPIENAS EKONOMISKĀS DARBĪBAS STATISTISKĀ KLASIFIKĀCIJA (NACE)	21
TABULAS	23
Latvijas maksājumu bilance (galvenie rādītāji; 1997–2001)	24
Latvijas maksājumu bilance ceturkšņu dalījumā (galvenie rādītāji)	26
Latvijas maksājumu bilance (1997–2001)	28
Latvijas maksājumu bilance ceturkšņu dalījumā	40
Latvijas starptautisko investīciju bilance	52
Latvijas ārējais parāds	58
Uzkrātās ārvalstu tiešās investīcijas Latvijā darbības veidu dalījumā	60
Uzkrātās ārvalstu tiešās investīcijas Latvijā valstu dalījumā	62

CONTENTS

REVIEW OF THE BALANCE OF PAYMENTS	5
BASIC PRINCIPLES FOR COMPILING THE BALANCE OF PAYMENTS	10
STATISTICAL CLASSIFICATION OF ECONOMIC ACTIVITIES IN THE EUROPEAN COMMUNITY (NACE)	21
TABLES	23
Latvia's Balance of Payments (principal items; 1997–2001)	24
Latvia's Balance of Payments by Quarter (principal items)	26
Latvia's Balance of Payments (1997–2001)	28
Latvia's Balance of Payments by Quarter	40
Latvia's International Investment Position	52
Latvia's External Debt	58
Foreign Direct Investment Stock in Latvia by Kind of Activity	60
Foreign Direct Investment Stock in Latvia by Investing Country	62

Latvijas maksājumu bilance ir veidota atbilstoši Starptautiskā Valūtas fonda "Maksājumu bilances rokasgrāmatas" 5. izdevuma prasībām.

Līdz 2000. gadam maksājumu bilances sagatavošana bija Latvijas Republikas Centrālās statistikas pārvaldes pārziņā. Daudzās Eiropas valstīs maksājumu bilances sagatavošana ir viena no centrālās bankas darbības jomām. Lai paātrinātu un pilnveidotu maksājumu bilances sagatavošanu un nodrošinātu tās publicēšanas periodiskuma atbilstību Eiropas Savienības prasībām, 1999. gada 10. augustā Latvijas Banka un Latvijas Republikas Centrālā statistikas pārvalde parakstīja līgumu "Par valsts maksājumu bilances sagatavošanu", kas nosaka, ka, sākot ar informāciju par 2000. gada 1. ceturksni, maksājumu bilanci sagatavo Latvijas Banka. Latvijas Bankas izdotajā biļetenā "Latvijas Maksājumu Bilance" iekļautos 1997.–1999. gada maksājumu bilances datus sagatavojusi Latvijas Republikas Centrālā statistikas pārvalde. Izdevumā publicētie dati var tikt precizēti.

Sākot ar 2000. gada 1. ceturksni, maksājumu bilances sagatavošanā tiek izmantoti vairāki jauni datu avoti, t.sk. nebanku ārējo maksājumu statistika. Plašāks informācijas avotu klāsts nodrošina kvalitatīvāku statistisko datu bāzi. Ar informācijas pilnīgāku uztveršanu skaidrojamas atsevišķu maksājumu bilances posteņu apjoma pārmaiņas.

Dažkārt sakarā ar datu elektroniskās apstrādes tehnoloģijas specifiku skaitļu noapaļošanas rezultātā iespējamas nelielas atšķirības starp saskaitāmo kopsummu un uzrādīto kopējo apjomu.

Latvia's balance of payments is compiled in accordance with the guidelines of the IMF's publication Balance of Payments Manual, 5th Edition.

Until 2000, the Central Statistical Bureau of Latvia was the institution responsible for the compilation of the balance of payments. In many European countries, the balance of payments is the responsibility of the central bank. On August 10, 1999, the Bank of Latvia and the Central Statistical Bureau of Latvia concluded an agreement "On the Preparation of the National Balance of Payments" with the aim of speeding up and improving the compilation of the balance of payments, ensuring that EU requirements with regard to the periodicity of disseminating the balance of payments are met. The agreement stipulates that the Bank of Latvia takes over the compilation of the balance of payments as from the first quarter of 2000. Data for 1997–1999 included in the Bank of Latvia's publication Latvia's Balance of Payments have been provided by the Central Statistical Bureau of Latvia. In this publication, data may be subject to revision.

As of the first quarter of 2000, a number of new balance of payments sources have been introduced, among which also statistics on non-bank external payments. A wider range of data sources allows to build up a high quality statistical database. A more comprehensive coverage explains changes in individual balance of payments items.

In some cases, electronic data processing technologies may have led to slight discrepancies between the total amount shown and the sum of the subitems.

Latvijas maksājumu bilances un starptautisko investīciju bilances publicēšanas datumi ir atrodami Starptautiskā Valūtas fonda Datu izplatīšanas standartu biļetena padomes internetā lapā (<http://dsbb.imf.org>).

Latvijas maksājumu bilance un starptautisko investīciju bilance visagrāk tiek publicēta Latvijas Bankas internetā lapā (<http://www.bank.lv>).

The IMF's Dissemination Standards Bulletin Board (<http://dsbb.imf.org>) disseminates release dates for Latvia's balance of payments and international investment position.

Latvia's balance of payments and international investment position are first made available at the Bank of Latvia's Internet site (<http://www.bank.lv>).

LATVIJAS MAKSĀJUMU BILANCES APSKATS

Latvijas maksājumu bilances tekošā konta negatīvais saldo **2002. gada 3. ceturksnī** bija 109.4 milj. latu jeb 8.5% no iekšzemes kopprodukta (IKP) – ievērojami labāk nekā iepriekšējā gada atbilstošajā periodā (10.3% no IKP) un līdzīgi kā iepriekšējā ceturksnī. 2002. gada pirmajos deviņos mēnešos tekošā konta negatīvais saldo samazinājās līdz 6.7% no IKP. Uzlabojumu 3. ceturksnī noteica preču negatīvā saldo attiecībā pret IKP sarukums, kārtējo pārvedumu pozitīvā saldo būtiskais kāpums un ekonomiskās aktivitātes pieaugums. Pakalpojumu un kārtējo pārvedumu pozitīvais saldo sedza 54.8% no preču negatīvā saldo.

Latvijas preču eksports¹ 3. ceturksnī salīdzinājumā ar iepriekšējā gada atbilstošo periodu palielinājās par 21.1% (t.sk. uz ES – par 20.0%), lai gan ekonomiskās izaugsmes temps Eiropā vēl bija lēns. Latvijas preču eksports ES valstu grupā visvairāk pieauga uz Zviedriju (par 10.7 milj. latu; koksne un tās izstrādājumi) un Vāciju (par 9.1 milj. latu; metāli un to izstrādājumi), nedaudz mazāk preču izvedums palielinājās uz Nīderlandi (metāli un to izstrādājumi) un Dāniju (koksne un tās izstrādājumi, tekstilmateriāli un tekstilizstrādājumi). Pārējo valstu grupā eksports visvairāk pieauga uz ASV (par 11.6 milj. latu; alkoholiskie un bezalkoholiskie dzērieni, tabaka), Īgauniju (augu valsts produkti, metāli un to izstrādājumi) un Lietuvu (pārtikas rūpniecības un ķīmiskās rūpniecības produkti). Latvijas nozīmīgākās partnervalstis preču eksportā bija Vācija (16.2% no eksporta kopapjoma), Lielbritānija (14.1%), Zviedrija (9.8%) un Lietuva (7.9%).

Preču eksportā 3. ceturksnī dominēja koksne un tās izstrādājumi (32.3% no eksporta kopapjoma), metāli un to izstrādājumi (14.6%), tekstilmateriāli un tekstilizstrādājumi (13.0%) un pārtikas rūpniecības produkti (8.0%). Straujo preču eksporta kāpumu salīdzinājumā ar iepriekšējā gada atbilstošo periodu noteica metālu (par 16.4 milj. latu), koksnes un tās izstrādājumu (par 16.0 milj. latu) un pārtikas rūpniecības produktu (par 9.7 milj. latu; alkoholiskie un bezalkoholiskie dzērieni, tabaka) izveduma pieaugums. Šo preču eksporta kāpumu noteica to fiziskā apjoma palielinājums.

Salīdzinājumā ar iepriekšējā gada atbilstošo periodu preču imports¹ 3. ceturksnī pieauga par 15.5%. Nozīmīgākās importa preces bija mašīnas un mehānismi, elektriskās iekārtas (21.9% no importa kopapjoma), minerālie produkti (9.9%), ķīmiskās rūpniecības un tās saskarnozaru produkcija (9.9%), transportlīdzekļi (9.7%) un metāli un to izstrādājumi (9.2%). Salīdzinājumā ar iepriekšējā gada atbilstošo periodu visvairāk pieauga mašīnu un mehānismu, elektrisko iekārtu (par 20.8 milj. latu), metālu un to izstrādājumu (par 10.2 milj. latu), pārtikas rūpniecības produktu (par 10.0 milj. latu; alkoholiskie un bezalkoholiskie dzērieni) un transportlīdzekļu (par 9.0 milj. latu) ievadums. Mašīnu un mehānismu, elektrisko iekārtu un metālu un to izstrādājumu importa kāpumu veicināja šo preču cenu paaugstināšanās.

Latvijas nozīmīgākās partnervalstis preču importā bija Vācija (18.5% no importa kopapjoma), Lietuva (9.9%), Krievija

REVIEW OF THE BALANCE OF PAYMENTS

In the third quarter of 2002, the current account deficit totalled 109.4 million lats or 8.5% of GDP, showing a significant improvement compared with the ratio of 10.3% recorded in the third quarter of 2001 and remaining close to the previous quarter's ratio. In the first nine months of 2002, the current account deficit decreased to 6.7% of GDP. The progress observed in the third quarter resulted from a decline in the ratio of the goods deficit to GDP, a pronounced increase in the current transfers surplus and higher economic activity. The services and current transfers surpluses covered 54.8% of the goods deficit.

In the third quarter, Latvia's exports of goods¹ showed a year-on-year increase of 21.1% (exports to the EU rose by 20.0%) despite a continued somewhat sluggish economic growth in Europe. The largest growth in Latvia's exports to the EU was recorded in exports to Sweden (10.7 million lats; wood and articles of wood) and Germany (9.1 million lats; base metals and articles of base metals), while increases in exports to the Netherlands (base metals and articles of base metals) and Denmark (wood and articles of wood, textiles and textile articles) were slightly lower. In the group of other countries, the highest growth was observed in exports to the United States (11.6 million lats; alcoholic and non-alcoholic beverages, tobacco), Estonia (vegetable products, base metals and articles of base metals) and Lithuania (prepared foodstuffs and products of the chemical industry). Latvia's principal export partners were Germany (16.2% of total exports), the United Kingdom (14.1%), Sweden (9.8%) and Lithuania (7.9%).

In the third quarter, the dominating exports were wood and articles of wood (32.3% of total exports), base metals and articles of base metals (14.6%), textiles and textile articles (13.0%), and prepared foodstuffs (8.0%). The rapid year-on-year growth in exports of goods was led by exports of base metals (an increase of 16.4 million lats), wood and articles of wood (16.0 million lats), and prepared foodstuffs (9.7 million lats; alcoholic and non-alcoholic beverages, tobacco). The above increases were a result of a rising volume of exports.

Imports of goods¹ were 15.5% higher than in the third quarter of 2001. The most significant import goods were machinery, mechanical appliances, electrical equipment (21.9% of total imports), mineral products (9.9%), products of the chemical and allied industries (9.9%), transport vehicles (9.7%), and base metals and articles of base metals (9.2%). The largest year-on-year growth was recorded in imports of machinery, mechanical appliances, electrical equipment (20.8 million lats), base metals and articles of base metals (10.2 million lats), prepared foodstuffs (10.0 million lats; alcoholic and non-alcoholic beverages) and transport vehicles (9.0 million lats). Imports of machinery, mechanical appliances, electrical equipment, and base metals and articles of base metals increased, owing largely to the rise in the prices of these products.

Latvia's major import partners were Germany (18.5% of total imports), Lithuania (9.9%), Russia (9.0%), Finland (8.2%), Estonia (6.1%) and Sweden (5.8%). Imports of goods from the

¹ Latvijas Republikas Centrālās statistikas pārvaldes sagatavotie ārējās tirdzniecības dati.

¹ Source for foreign trade statistics: Central Statistical Bureau of Latvia.

(9.0%), Somija (8.2%), Igaunija (6.1%) un Zviedrija (5.8%). Salīdzinājumā ar iepriekšējā gada atbilstošo periodu preču imports pieauga no ES valstīm (galvenokārt Vācijas) un pārējām valstīm (Lietuvas). NVS valstu grupā imports būtiski palielinājās no Krievijas (alkoholiskie un bezalkoholiskie dzērieni) un samazinājās no Baltkrievijas (minerālie produkti). No Vācijas pieauga mašīnu un mehānismu, elektrisko iekārtu un transportlīdzekļu un no Lietuvas – pārtikas produktu, metālu un to izstrādājumu, kā arī minerālo produktu imports.

Pakalpojumu pozitīvais saldo (69.9 milj. latu) 3. ceturksnī salīdzinājumā ar iepriekšējā gada atbilstošo periodu saruka par 5.6 milj. latu, jo no nerezidentiem saņemto pakalpojumu apjoma pieaugums pārsniedza tiem sniegto pakalpojumu apjoma kāpumu. Lēnāku sniegto pakalpojumu apjoma pieaugumu noteica sniegto jūras transporta pakalpojumu ieņēmumu kritums. Pārvaldājumi joprojām ir galvenie nerezidentiem sniegtie pakalpojumi, un 3. ceturksnī tie veidoja 55.5% no sniegto pakalpojumu kopapjoma (iepriekšējā gada atbilstošajā periodā – 61.4%). Savukārt saņemto braucienu pakalpojumu un citu pakalpojumu apjoms sasniedza attiecīgi 35.4% un 34.6% no saņemto pakalpojumu kopapjoma (2001. gada 3. ceturksnī – 34.3% un 37.7%).

Pārvaldājumu pakalpojumu pozitīvais saldo salīdzinājumā ar iepriekšējā gada atbilstošo periodu, kritoties kravu apgrozījumam Ventpils ostā, samazinājās par 13.8 milj. latu. Palielinājās citu ar ostu darbību nesaistītu sniegto pārvaldājumu pakalpojumu (gaisa un autotransporta pakalpojumu) apjoms.

Straujāk augot nerezidentu tēriņiem Latvijā, braucienu pakalpojumu negatīvais saldo saruka par 6.0 milj. latu. 3. ceturksnī salīdzinājumā ar iepriekšējā gada atbilstošo periodu palielinājās Latviju apmeklējušo nerezidentu skaits un tēriņi, savukārt Latvijas ceļotāju skaits samazinājās, bet izdevumi pieauga.

Citu pakalpojumu pozitīvais saldo salīdzinājumā ar iepriekšējā gada atbilstošo periodu palielinājās nedaudz – par 2.2 milj. latu. Visvairāk pieauga sniegto finanšu pakalpojumu un citu komercdarbības pakalpojumu ieņēmumi. Savukārt saņemto pakalpojumu kopapjomā visvairāk palielinājās apdrošināšanas pakalpojumu apjoms.

Ienākumu negatīvais saldo (10.1 milj. latu) bija mazāks nekā iepriekšējā ceturksnī, taču salīdzinājumā ar iepriekšējā gada atbilstošo periodu, pieaugot nerezidentu gūtajiem ienākumiem, tas palielinājās par 8.7 milj. latu. Nerezidentu gūto ienākumu kāpumu noteica lielāki tiešo investīciju ieguldījumu ienākumi, īpaši finanšu starpniecībā, transportā, glabāšanā un sakaros, kā arī tirdzniecībā. Rezydentu gūto ienākumu apjoms būtiski nemainījās – pieauga ārvalstīs nodarbināto atlīdzība, bet samazinājās portfelīeguldījumu un citu ieguldījumu ienākumi.

Kārtējo pārvedumu pozitīvais saldo sasniedza 50.6 milj. latu. Tā pieaugumu par 40.6 milj. latu noteica privātā sektora saņemto kārtējo pārvedumu apjoma kāpums, jo, sākot ar 2002. gada 1. ceturksnī, maksājumu bilancē tiek ietverta informācija par tiem privātā sektora ārējiem maksājumiem, kuri veikti, izmantojot banku pakalpojumus.

Kapitāla un finanšu konta pozitīvais saldo bija 126.8 milj. latu. Latvijā veikto ārvalstu tiešo investīciju apjoms bija 62.4 milj. latu, no tiem uzņēmumu pašu kapitālā tika ieguldīti 40.7%, bet

TEKOŠĀ KONTA DEFICĪTS CURRENT ACCOUNT DEFICIT

(% no IKP)
(% of GDP)

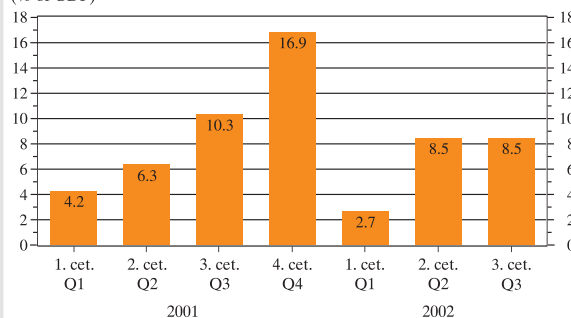

TEKOŠAIS KONTS CURRENT ACCOUNT

(saldo; milj. latu)
(net flows; in millions of lats)

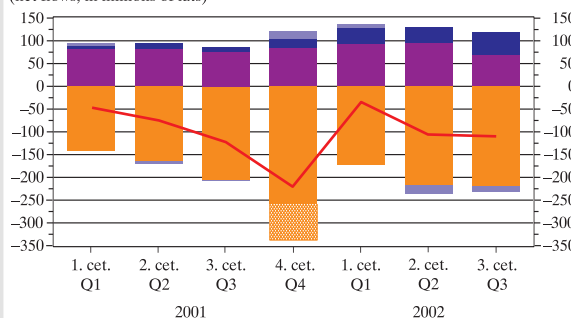

Preces (neietverot kuģu iegādes izdevumus) / Goods (excluding ships)
Preces (kuģu iegādes izdevumi) / Goods (ships)
Pakalpojumi / Services
Ienākumi / Income
Kārtējie pārvedumi / Current transfers
Tekošais konts / Current account

KAPITĀLA UN FINANŠU KONTS CAPITAL AND FINANCIAL ACCOUNT

(milj. latu)
(in millions of lats)

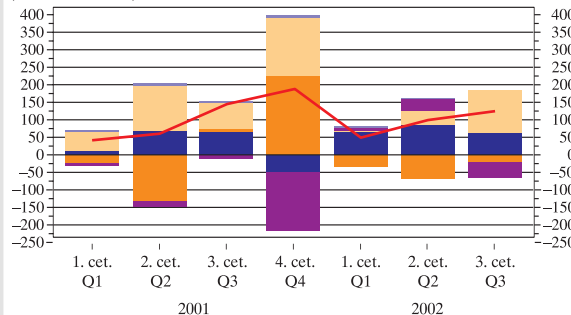

Kapitāla konts / Capital account
Tiešās investīcijas / Direct investment
Portfelīeguldījumi un atvasinātie finanšu instrumenti / Portfolio investment and financial derivatives
Citi ieguldījumi / Other investment
Rezerves aktīvi / Reserve assets
Kapitāla un finanšu konts / Capital and financial account

PAKALPOJUMI SERVICES

(milj. latu)

(in millions of lats)

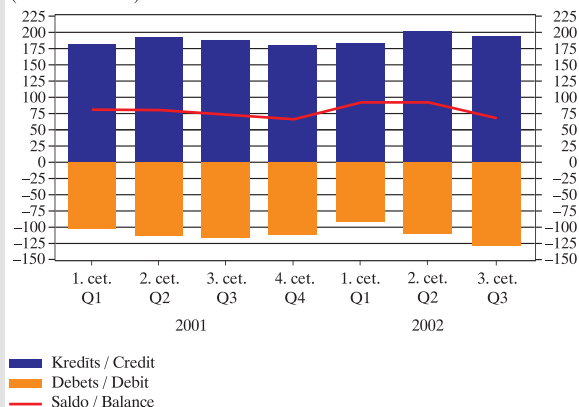

PRECES GOODS

(milj. latu)

(in millions of lats)

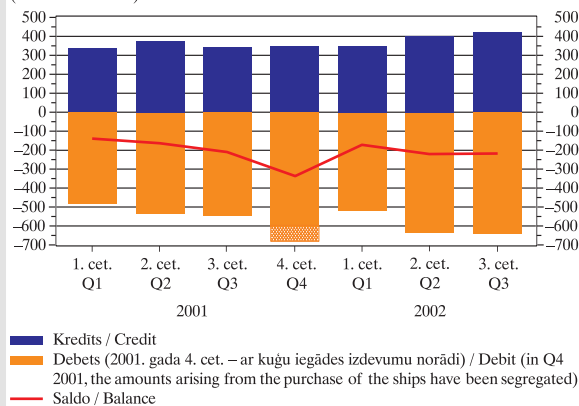

TEKOŠAIS KONTS UN TIEŠĀS INVESTĪCIJAS LATVIJĀ CURRENT ACCOUNT AND DIRECT INVESTMENT IN LATVIA

(milj. latu)

(in millions of lats)

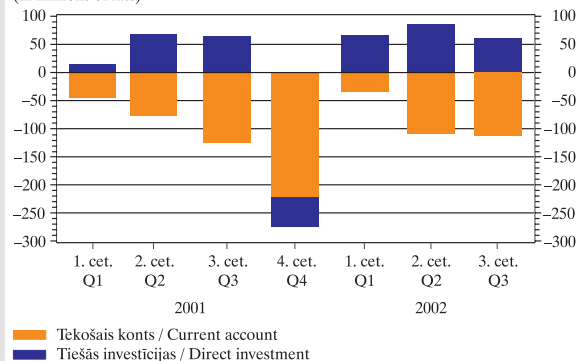

EU member states (primarily Germany) and other countries (Lithuania) increased compared with the third quarter of 2001. In the group of the CIS countries, imports from Russia rose markedly (alcoholic and non-alcoholic beverages), whereas imports from Belarus declined (mineral products). Year-on-year increases were reported for imports of machinery, mechanical appliances, electrical equipment and transport vehicles from Germany and imports of food products, base metals and articles of base metals, and mineral products from Lithuania.

With imports of services rising in excess of their exports, the services surplus (69.9 million lats) was 5.6 million lats lower than in the third quarter of 2001. The increase in exports of services was retarded because of a decline in proceeds from transportation services rendered by sea transport. Transportation services remained the major type of services rendered to non-residents, accounting for 55.5% of exports of services in the third quarter (61.4% in the third quarter of 2001). At the same time, imports of travel and other services constituted 35.4% and 34.6% of imports of services, respectively (34.3% and 37.7% in the third quarter of 2001, respectively).

With cargo turnover at the Ventspils port declining year-on-year, the transportation services surplus was 13.8 million lats lower than in the third quarter of 2001. Exports of transportation services not related to port activities increased (services by air and road transport).

The travel services deficit decreased by 6.0 million lats, as non-residents' spending in Latvia rose at a more rapid pace. In the third quarter, the number of non-residents travelling to Latvia was higher than the year before, as well as their spending in Latvia. Meanwhile, the number of residents travelling abroad decreased, whereas their spending increased.

The other services surplus was slightly higher (2.2 million lats) than in the third quarter of 2001. In exports of services, financial and other business services increased most significantly, whereas in imports of services, the largest growth was observed for insurance services.

The income deficit (10.1 million lats) was lower than in the previous quarter, but 8.7 million lats higher than in the third quarter of 2001. The year-on-year change could be attributed to an increase in non-residents' income, which was a result of higher direct investment income, in particular, in financial intermediation, transport, storage and communications, and trade. Residents' income did not change substantially: residents' compensation received outside Latvia increased, whereas income on portfolio investment and other investment decreased.

The current transfers surplus reached 50.6 million lats. Its increase of 40.6 million lats was determined by growth in current transfers received by the private sector, which could be attributed to the inclusion of information on external payments executed by the private sector through banks in the balance of payments as of 2002.

The capital and financial account posted a surplus of 126.8 million lats.

Foreign direct investment inflows in Latvia amounted to 62.4 million lats, of which 40.7% went to enterprises' equity capital

reinvestētās peļņas veidā – 40.6%. Nozīmīgākās tiešās investīcijas veiktas tirdzniecībā (21.9% no tiešo investīciju kopapjoma), transportā, glabāšanā un sakaros (16.8%), finanšu starpniecībā (15.9%), kā arī operācijās ar nekustamo īpašumu, nomā un citā komercdarbībā. Ārvalstu tiešās investīcijas 2002. gada pirmajos deviņos mēnešos sasniedza 214.6 milj. latu un sedza 86.3% no tekošā konta negatīvā saldo.

Portfeļieguldījumu saldo bija negatīvs (20.0 milj. latu). Rezidenti, galvenokārt bankas, palielināja ieguldījumus ārvalstu valdību emitētajās obligācijās un parādžimēs un samazināja ieguldījumus naudas tirgus instrumentos, tādējādi portfeļieguldījumu aktīvi pieauga par 14.5 milj. latu. Portfeļieguldījumu pasīvi saruka par 5.5 milj. latu, jo nerezidenti samazināja to īpašumā esošo Latvijas uzņēmumu akciju portfeli un šo kritumu nekompensēja iegādātie Latvijas valdības emitētie parāda vērtspapīri.

Citu ieguldījumu pozitīvais saldo bija 122.4 milj. latu. Ceturkšņa laikā citu ieguldījumu aktīvi būtiski nemainījās – samazinoties nerezidentiem izsniegto banku īstermiņa aizdevumu apjomam, finanšu resursi tika izvietoti pieprasījuma noguldījumos ārvalstu kredītiestādēs. Rezidentu citu ieguldījumu pasīvi pieauga par 125.6 milj. latu, jo bankas galvenokārt no nebankām pieprasījuma noguldījumu un aizņēmumu veidā piesaistīja attiecīgi 71.6 milj. latu un 50.5 milj. latu.

Latvijas Bankai veicot valūtas mijmaiņas darījumus un valdībai palielinot ārvalstu valūtu noguldījumu centrālajā bankā, rezerves aktīvi 3. ceturksnī pieauga par 42.2 milj. latu.

2002. gada pirmajos deviņos mēnešos tekošā konta negatīvais saldo bija 248.6 milj. latu (tā attiecība pret IKP salīdzinājumā ar iepriekšējā gada atbilstošo periodu saruka par 0.3 procentu punktiem). Kārtējo pārvedumu un pakalpojumu pozitīvā saldo kāpums gandrīz pilnībā sedza preču un ienākumu negatīvā saldo pieaugumu. 3. ceturksnī salīdzinājumā ar iepriekšējā gada atbilstošo periodu strauji palielinoties preču eksportam, 2002. gada pirmajos deviņos mēnešos preču eksporta un preču importa kāpums (attiecīgi 11.6% un 13.8%) būtiski neatšķīrās. Preču eksporta pieaugumu noteica pārtikas rūpniecības produktu, koksnis un tās izstrādājumu, metālu un to izstrādājumu un dažādu rūpniecības preču (galvenokārt mēbeļu) izveduma palielināšanās (attiecīgi par 27.8 milj. latu, 19.4 milj. latu, 11.3 milj. latu un 9.3 milj. latu). Savukārt preču importa kāpumā dominēja investīciju preces – mašīnu un mehānismu, elektrisko iekārtu, transportlīdzekļu un metālu un to izstrādājumu ievadums palielinājās attiecīgi par 45.8 milj. latu, 32.9 milj. latu un 14.0 milj. latu, turpinoties nefinanšu investīciju kāpumam privātajā sektorā.

2002. gada pirmajos deviņos mēnešos salīdzinājumā ar iepriekšējā gada atbilstošo periodu par 2.9% pieaugot sniegto pakalpojumu apjomam, pakalpojumu pozitīvais saldo palielinājās par 18.1 milj. latu. Sniegto pakalpojumu apjoma kāpumu (16.6 milj. latu) noteica Latviju apmeklējušo nerezidentu tēriņu pieaugums (15.4 milj. latu) un citu pakalpojumu apjoma kāpums (9.7 milj. latu). Savukārt sniegto pārvaldījumu pakalpojumu apjoms, īpaši 3. ceturksnī samazinoties kravu apgrozījumam Latvijas lielākajā ostā, saruka.

Ienākumu negatīvais saldo palielinājās par 18.9 milj. latu. Pieaugumu galvenokārt noteica straujais nerezidentu tiešo investīciju

un 40.6% to reinvestētajās peļņās. The largest direct investment was made in trade (21.9% of all foreign direct investment), transport, storage and communications (16.8%), financial intermediation (15.9%), as well as real estate, renting and business activities. In the first nine months of 2002, the net inflow of foreign direct investment reached 214.6 million lats, which covered 86.3% of the current account deficit.

Portfolio investment posted a net outflow of 20.0 million lats. Residents (primarily banks) increased their investment in foreign government bonds and notes, while decreasing investment in money market instruments. Hence, on the asset side, portfolio investment increased by 14.5 million lats. Liabilities under portfolio investment declined by 5.5 million lats, because non-residents decreased their portfolio of shares in Latvian enterprises and this decrease was not offset by purchases of Latvian government debt securities.

A net inflow of 122.4 million lats was observed in other investment. During the third quarter, other investment showed no major changes on the asset side: with short-term loans granted by banks to non-residents declining, funds were placed in demand deposits with foreign credit institutions. On the liabilities side, residents' other investment rose by 125.6 million lats, because banks received demand deposits and loans from the non-bank sector in the amount of 71.6 million lats and 50.5 million lats, respectively.

As the Bank of Latvia conducted currency swaps and the Government increased its foreign currency deposit with the Bank of Latvia, reserve assets grew by 42.2 million lats in the third quarter.

In the first nine months of 2002, the current account deficit totalled 248.6 million lats (the ratio to GDP was 0.3 percentage points lower than in the corresponding period of 2001). The current transfers surplus grew, as did the services surplus, both almost fully offsetting increases in the goods and income deficits. Given the rapid year-on-year increase in exports of goods in the third quarter, the growth of exports of goods approached that of imports of goods in the first nine months of 2002 (11.6% and 13.8%, respectively). The increase in exports of goods was determined by growing exports of prepared foodstuffs (by 27.8 million lats), wood and articles of wood (by 19.4 million lats), base metals and articles of base metals (by 11.3 million lats), and miscellaneous manufactured articles (predominantly furniture; by 9.3 million lats). At the same time, with non-financial investment in the private sector continuing, the largest contributors to the growth in imports of goods were imports of investment goods, such as machinery, mechanical appliances, electrical equipment, transport vehicles, and base metals and articles of base metals (growth of 45.8 million lats, 32.9 million lats and 14.0 million lats, respectively).

The services surplus grew by 18.1 million lats, owing to a year-on-year increase of 16.6 million lats or 2.9% in exports of services in the first nine months of 2002, which was a result of higher spending by non-residents visiting Latvia and growing other services (increases of 15.4 million lats and 9.7 million lats, respectively). Meanwhile, exports of transportation services decreased, due, in particular, to declining cargo turnover at the largest port of Latvia in the third quarter.

ienākumu kāpums 2. un 3. ceturksnī. Kārtējo pārvedumu pozitīvā saldo pieaugums sasniedza 88.1 milj. latu.

Kapitāla un finanšu konta pozitīvais saldo 2002. gada pirmajos deviņos mēnešos bija 278.9 milj. latu. Lielāko daļu no tekošā konta segšanai nepieciešamajiem līdzekļiem veidoja tiešās investīcijas, kas visvairāk tika ieguldītas operācijās ar nekustamo īpašumu, nomā un citā komercdarbībā, transportā, glabāšanā un sakaros, finanšu starpniecībā, kā arī apstrādes rūpniecībā. Rezydentiem galvenokārt ieguldīt līdzekļus ārvalstu obligācijās un parādzīmēs, portfeļieguldījumu saldo bija negatīvs (115.1 milj. latu). Citu ieguldījumu pasīviem (galvenokārt nebanku noguldījumiem) pieaugot straujāk nekā šo ieguldījumu aktīviem, citu ieguldījumu pozitīvais saldo sasniedza 166.0 milj. latu.

Rezerves aktīvi 2002. gada pirmo deviņu mēnešu laikā būtiski nemainījās.

The income deficit increased by 18.9 million lats. This was largely determined by a rapid rise in non-residents' income on direct investment in the second and third quarters. Growth in the current transfers surplus reached 88.1 million lats.

In the first nine months of 2002, the surplus of the capital and financial account amounted to 278.9 million lats. The largest part of the current account deficit was financed by direct investment, the bulk of which had been made in real estate, renting and business activities, transport, storage and communications, financial intermediation and manufacturing. Portfolio investment posted a net outflow of 115.1 million lats, which could be attributed to residents' investing primarily in foreign bonds and notes. As the increase on the liabilities side (predominantly non-bank deposits) was more pronounced than on the asset side, the net inflow of other investment totalled 166.0 million lats.

In the first nine months of 2002, no marked changes were observed in reserve assets.

LATVIJAS MAKSĀJUMU BILANCES SAGATAVOŠANAS PAMATPRINCIPI

1. IEVADS

Maksājumu bilance ir statistikas pārskats par ekonomiskajiem darījumiem starp vienas valsts rezidentiem un pārējo pasauli (nerezidentiem) noteiktā periodā (mēnesī, ceturksnī, gadā).

Maksājumu bilance ietver tekošo kontu, kapitāla un finanšu kontu un statistisko novirzi.

Latvijā kopš 1992. gada maksājumu bilanci sagatavo un publicē katru ceturksni. No 1992. gada līdz 1999. gadam (ieskaitot) to veica Latvijas Republikas Centrālā statistikas pārvalde (tālāk tekstā – CSP). Saskaņā ar 1999. gada 10. augustā parakstīto Latvijas Bankas un CSP līgumu "Par valsts maksājumu bilances sagatavošanu", sākot ar informāciju par 2000. gada 1. ceturksni, maksājumu bilances sagatavošana ir Latvijas Bankas pārziņā.

Statistisko informāciju maksājumu bilances vajadzībām vāc saskaņā ar "Valsts statistikas likumu", kas paredz, ka viena no institūcijām, kuras Latvijas Republikā organizē un veic valsts statistikas darbu, ir Latvijas Banka. Likumā "Par Latvijas Banku" noteikts, ka Latvijas Banka vāc, reģistrē un apkopo maksājumu bilances sagatavošanai nepieciešamos statistikas datus.

2. MAKSĀJUMU BILANCES INFORMĀCIJAS AVOTI

Latvijas Banka gan pati vāc maksājumu bilances sagatavošanai nepieciešamos statistikas datus, gan izmanto citu institūciju savāktu informāciju. Maksājumu bilances informācijas avoti ir šādi.

TEKOŠAIS KONTS

Preces

Ārējās tirdzniecības statistika (CSP)
Pārskatu par transporta un starpniecības pakalpojumiem kopsavilkums (LB)
Pārskatu par zvejniecību kopsavilkums (CSP)
Latvijas Bankas peļņas un zaudējumu aprēķins (LB)
Nebanku ārējo maksājumu statistika (LB)

Pārvadājumi

Nebanku ārējo maksājumu statistika (LB)
Pārskatu par transporta un starpniecības pakalpojumiem kopsavilkums (LB)
Ārējās tirdzniecības statistika (CSP)

Braucieni

Latvijas Republikas robežu šķērsojušo personu apsekojuma statistika (CSP)
Latvijas Republikas robežu šķērsojušo personu skaits (CSP)
Nebanku ārējo maksājumu statistika (LB)

Citi pakalpojumi

Nebanku ārējo maksājumu statistika (LB)
Banku sektora statistika (LB)
Pārskats par pārapsūtināšanas prēmijām un atlīdzībām (FKTK)
Pārskats par Latvijas Republikas vēstniecību, pārstāvniecību un konsulātu ieņēmumiem un izdevumiem (ĀM)
Pārskats par ārvalstu vēstniecībām, pārstāvniecībām un

BASIC PRINCIPLES FOR COMPILING THE BALANCE OF PAYMENTS

1 INTRODUCTION

The balance of payments is a statistical statement summarizing the economic transactions of a country's residents with the rest of the world (non-residents) for a definite period of time (a month, a quarter, a year).

The balance of payments consists of the current account, the capital and financial account, and net errors and omissions.

Latvia's balance of payments has been compiled and published every quarter since 1992. From 1992 until 2000, this was done by the Central Statistical Bureau of Latvia (CSB). Pursuant to the agreement "On the Preparation of the National Balance of Payments" concluded between the Bank of Latvia and the CSB on August 10, 1999, the Bank is responsible for the compilation of the balance of payments as of the first quarter of 2000.

Balance of payments statistics are collected in accordance with the Law "On State Statistics", which names the Bank of Latvia among those institutions that organize and conduct statistical work in the Republic of Latvia. Likewise, the Law "On the Bank of Latvia" stipulates that the Bank of Latvia shall collect, register and compile balance of payments statistics.

2 SOURCES FOR THE BALANCE OF PAYMENTS

In compiling the balance of payments, the Bank of Latvia uses statistics collected by itself and other institutions. Data sources are as follows.

CURRENT ACCOUNT

Goods

Foreign trade statistics (CSB)
Aggregated data on transportation and intermediary services (BL)
Aggregated data on extraterritorial trade by shipping vessels (CSB)
Bank of Latvia's profit and loss statement (BL)
Statistics on non-bank external payments (BL)

Transportation

Statistics on non-bank external payments (BL)
Aggregated data on transportation and intermediary services (BL)
Foreign trade statistics (CSB)

Travel

Aggregated data on persons entering and leaving the country (CSB)
Number of persons entering and leaving the country (CSB)
Statistics on non-bank external payments (BL)

Other services

Statistics on non-bank external payments (BL)
Banking statistics (BL)
Reinsurance premiums and claims paid (FCMC)
Aggregated data on revenue and expenditure of Republic of Latvia embassies, representative offices and consulates (MFA)
Aggregated data on VAT repaid to foreign embassies,

konsulātiem atmaksāto pievienotās vērtības nodokli (VID)
 Latvijas Bankas peļņas un zaudējumu aprēķins (LB)
 Ārējās tirdzniecības statistika (CSP)

Ienākumi

Banku sektora statistika (LB)
 Pārskats par investīcijām kredītiestāžu pamatkapitālā (FKTK)
 Pārskats par kredītiestāžu auditēto gada peļņu/zaudējumiem un to sadalījumu (FKTK)
 Latvijas Bankas peļņas un zaudējumu aprēķins (LB)
 Pārskatu par ārējiem ieguldījumiem kopsavilkums (LB)
 Pārskatu par fizisko personu noslēgtajiem līgumiem darbam ārvalstīs kopsavilkums (LB)
 Darba statistika (CSP)
 Valsts budžeta ieņēmumi un izdevumi (VK)
 Valdības ārējais parāds (VK)
 Nebanku ārējo maksājumu statistika (LB)
 Pārskats par Latvijas Republikas vēstniecību, pārstāvniecību un konsulātu ieņēmumiem un izdevumiem (ĀM)
 Pārskats par ārvalstu vēstniecību, pārstāvniecību un konsulātu samaksātajām sociālās apdrošināšanas obligātajām iemaksām (VID)

Kārtējie pārvedumi

Nebanku ārējo maksājumu statistika (LB)
 Tehniskā palīdzība (VK un FM)
 Ārējās tirdzniecības statistika (CSP)
 Banku sektora statistika (LB)
 Valsts budžeta ieņēmumi un izdevumi (VK)
 Starptautisko naudas pārvedumu kopsavilkums (CSP)
 Latvijas Bankas peļņas un zaudējumu aprēķins (LB)
 Darba statistika (CSP)
 Pārskats par Latvijas Republikas vēstniecību, pārstāvniecību un konsulātu ieņēmumiem un izdevumiem (ĀM)
 Izmaksātās pensijas (VSAA)

KAPITĀLA KONTS

Tehniskā palīdzība (VK un FM)
 Nebanku ārējo maksājumu statistika (LB)

FINANŠU KONTS

Tiešās investīcijas

Pārskatu par ārējiem ieguldījumiem kopsavilkums (LB)
 Banku sektora statistika (LB)
 Pārskats par investīcijām kredītiestāžu pamatkapitālā (FKTK)
 Pārskats par akciju emisijas uzcenojuma sadalījumu kredītiestādēs (FKTK)
 Pārskats par kredītiestāžu auditēto gada peļņu/zaudējumiem un to sadalījumu (FKTK)
 Nebanku ārējo maksājumu statistika (LB)

Portfeļieguldījumi

Pārskatu par ārējiem ieguldījumiem kopsavilkums (LB)
 Banku sektora statistika (LB)
 Pārskats par investīcijām kredītiestāžu pamatkapitālā (FKTK)
 Latvijas Bankas bilance (LB)
 Valdības ārējais parāds (VK)
 Nebanku ārējo maksājumu statistika (LB)

representative offices and consulates (SRS)
 Bank of Latvia's profit and loss statement (BL)
 Foreign trade statistics (CSB)

Income

Banking statistics (BL)
 Aggregated data on investment in credit institutions' share capital (FCMC)
 Aggregated data on credit institutions' annual profit/loss, as verified by auditors, and its distribution (FCMC)
 Bank of Latvia's profit and loss statement (BL)
 Aggregated data on foreign investment (BL)
 Aggregated data on contracts concluded by natural persons for working abroad (BL)
 Labour statistics (CSB)
 Statistics on the state budget revenue and expenditure (ST)
 Government external debt (ST)
 Statistics on non-bank external payments (BL)
 Aggregated data on revenue and expenditure of Republic of Latvia embassies, representative offices and consulates (MFA)
 Aggregated data on social security contributions by foreign embassies, representative offices and consulates (SRS)

Current transfers

Statistics on non-bank external payments (BL)
 Technical assistance (ST and MF)
 Foreign trade statistics (CSB)
 Banking statistics (BL)
 Statistics on the state budget revenue and expenditure (ST)
 Aggregated data on international cash transfers (CSB)
 Bank of Latvia's profit and loss statement (BL)
 Labour statistics (CSB)
 Aggregated data on revenue and expenditure of Republic of Latvia embassies, representative offices and consulates (MFA)
 Aggregated data on pension payments (SSSA)

CAPITAL ACCOUNT

Technical assistance (ST and MF)
 Statistics on non-bank external payments (BL)

FINANCIAL ACCOUNT

Direct investment

Aggregated data on foreign investment (BL)
 Banking statistics (BL)
 Aggregated data on investment in credit institutions' share capital (FCMC)
 Aggregated data on the distribution of share premium at credit institutions (FCMC)
 Aggregated data on credit institutions' annual profit/loss, as verified by auditors, and its distribution (FCMC)
 Statistics on non-bank external payments (BL)

Portfolio investment

Aggregated data on foreign investment (BL)
 Banking statistics (BL)
 Aggregated data on investment in credit institutions' share capital (FCMC)
 Bank of Latvia's balance sheet (BL)
 Government external debt (ST)
 Statistics on non-bank external payments (BL)

Atvasinātie finanšu instrumenti

Latvijas Bankas bilance (LB)
 Banku sektora statistika (LB)
 Pārskatu par vērtspapīru darījumiem kopsavilkums (FKTK)
 Nebanku ārējo maksājumu statistika (LB)

Citi ieguldījumi

Pārskatu par ārējiem ieguldījumiem kopsavilkums (LB)
 Banku sektora statistika (LB)
 Latvijas Bankas bilance (LB)
 Valdības ārējais parāds (VK)
 Nebanku ārējo maksājumu statistika (LB)

Rezerves aktīvi

Latvijas Bankas bilance (LB)

AM – Latvijas Republikas Ārlietu ministrija
 CSP – Latvijas Republikas Centrālā statistikas pārvalde
 FKTK – Finanšu un kapitāla tirgus komisija
 FM – Latvijas Republikas Finanšu ministrija
 LB – Latvijas Banka
 VID – Valsts ieņēmumu dienests
 VK – Valsts kase
 VSAA – Valsts sociālās apdrošināšanas aģentūra

3. TEKOŠAIS KONTS

Tekošais konts rāda noteiktā periodā veikto preču un pakalpojumu eksportu un importu, ienākumus un izdevumus (darba samaksu, dividendes, procentus) un kārtējos pārvēdumus (pensijas, dāvinājumus, nodokļus u.c.), kas nav paredzēti ieguldījumiem.

3.1. Preces

Postenī "Preces", kas atspoguļo noteiktā periodā veikto preču eksportu un preču importu, ietver vispārējās nozīmes preces, preces pārstrādei, preču remontu, transporta organizāciju iegādātās preces un nemonetāro zeltu.

3.1.1. Vispārējās nozīmes preces

Informāciju par vispārējās nozīmes precēm gūst no CSP apkopotās ārējās tirdzniecības statistikas datiem, kas Latvijā tiek sagatavoti, izmantojot speciālās tirdzniecības sistēmas shēmu (preču eksportā un preču importā neiekļauj ārvalstīs ražoto preču ievešanu muitas noliktavās un izvešanu no muitas noliktavām uz ārvalstīm). Pamatojoties uz muitas kravu deklarāciju datiem, eksporta apjomā iekļauj preces, ko izved pārdošanai ārvalstīs, reeksportu, t.i., Latvijā importētās preces, kas izvestas atpakaļ uz ārvalstīm, un humāno un līdzīgu palīdzību. Importa apjomā iekļauj preces, kas deklarētas patēriņam Latvijā, preces, kas ievestas Latvijā no muitas noliktavām, un humāno un līdzīgu palīdzību.

Muitas kravu deklarācijās preču eksportu uzrāda FOB¹ cenās, bet preču importu, sākot ar 2000. gadu, uzrāda CIF² cenās (līdz 2000. gadam preču imports muitas kravu deklarācijās tika uzrādīts gan FOB, gan CIF cenās). FOB cena ietver preces vērtību un transporta un apdrošināšanas izmaksas līdz eksportētājvalsts robežai. CIF cena ietver preces vērtību un transporta un apdrošināšanas izmaksas līdz importētājvalsts robežai. Lai nodrošinātu atbilstību starptautiskajiem standartiem, saskaņā ar ku-

¹ Free on board – franko uz kuģa klāja.

² Cost, insurance, freight – preces cena, apdrošināšana, vedmaksa.

Financial derivatives

Bank of Latvia's balance sheet (BL)
 Banking statistics (BL)
 Aggregated data on transactions with securities (FCMC)
 Statistics on non-bank external payments (BL)

Other investment

Aggregated data on foreign investment (BL)
 Banking statistics (BL)
 Bank of Latvia's balance sheet (BL)
 Government external debt (ST)
 Statistics on non-bank external payments (BL)

Reserve assets

Bank of Latvia's balance sheet (BL)

MFA – Ministry of Foreign Affairs
 CSB – Central Statistical Bureau of Latvia
 FCMC – Financial and Capital Market Commission
 MF – Ministry of Finance
 BL – Bank of Latvia
 SRS – State Revenue Service
 ST – State Treasury
 SSSA – State Social Security Agency

3 CURRENT ACCOUNT

The current account shows exports and imports of goods and services, income (salaries, wages, other benefits, dividends, interest payments), as well as current transfers (pensions, donations, taxes, etc.), which are not intended for investment, in a specified period of time.

3.1 Goods

Goods covers exports and imports of general merchandise, goods for processing, repairs on goods, goods procured in ports by carriers, and non-monetary gold in a specified period of time.

3.1.1 General Merchandise

Data on general merchandise are derived from foreign trade statistics, provided by the CSB. In compiling foreign trade statistics, the special trade system scheme is used. This means that where goods produced abroad are imported to and exported from customs warehouses such imports and exports are excluded from the total. Exports include goods listed in customs cargo declarations for exports and re-exports, i.e. exports of goods previously imported for domestic consumption, humanitarian and similar aid. Imports include goods declared for domestic consumption, goods imported from customs warehouses, humanitarian and similar aid.

In customs cargo declarations, exported goods are stated in FOB¹ value, while imported goods, as of 2000, are in CIF² value (until 2000, in both FOB and CIF values). FOB value is the price of a commodity on the border of the exporting country, which includes the transportation and insurance costs only up to the border. CIF value is the price of a commodity on the border of the importing country, which includes the transportation and insurance costs only up to the border. To provide for compliance with international standards, which require that

¹ Free on board.

² Cost, insurance, freight.

riem preču eksports un preču imports maksājumu bilancē uzrādāms FOB cenās, sākot ar 2000. gada janvāri, CSP katru mēnesi veic preču importa datu korekcijas, izmantojot koeficientus, kuri rāda FOB un CIF cenu vidējo attiecību 1998. un 1999. gadā. Lai nodrošinātu preču importa ģeogrāfisko dalījumu un gūtu korektu informāciju par kravu pārvadājumiem, korekcijas veic individuāli katram transporta veidam un preces izcelsmes valstij rezidentu un nerezidentu dalījumā. Ja muitas kravas deklarācijā preču vērtība norādīta ārvalstu valūtā, šo vērtību pārrēķina latos pēc Latvijas Bankas noteiktā attiecīgās ārvalstu valūtas kursa muitas kravas deklarācijas aizpildīšanas dienā.

Ārējās tirdzniecības statistikā tiek iekļauta arī informācija no CSP apkopotajiem pārskatiem par elektroenerģijas un dabasgāzes eksportu un importu.

Papildus ārējās tirdzniecības statistikas datiem tiek ietverta informācija no CSP apkopotajiem pārskatiem par tirdzniecības apjomu uz kuģiem, kas zvejo eksteritoriālajos ūdeņos, informācija par Latvijā ražotajām un muitas noliktavās ievestajām precēm, kuras tiek eksportētas (preces novērtē tajās pašās cenās, kādas tām reģistrētas, ievēdot muitas noliktavās), informācija no Latvijas Bankas peļņas un zaudējumu aprēķina par banknošu drukāšanas un monētu kalšanas izdevumiem un Latvijas Bankas apkopotās nebanku ārējo maksājumu statistikas.

3.1.2. Preces pārstrādei

Preces pārstrādei atspoguļo preces pārstrādei Latvijā un ārvalstīs. Preces pārstrādei Latvijā ir pārstrādei importētās preces ar saistībām par atpakaļzvešanu un pēc pārstrādes eksportētās preces. Preces pārstrādei ārvalstīs ir pārstrādei eksportētās preces ar saistībām par atpakaļzvešanu un pēc pārstrādes importētās preces. Visus darījumus reģistrē pilnā vērtībā (pārstrādei ievesto vai izvesto preču vērtība un pēc pārstrādes izvesto vai ievesto preču vērtība). Informāciju par precēm pārstrādei gūst, izmantojot CSP ārējās tirdzniecības statistikas datus, kas aprēķināti, pamatojoties uz muitas kravu deklarāciju datiem (pārreķinot cenas saskaņā ar 3.1.1. punktā minēto metodoloģiju).

3.1.3. Preču remonts

Preču remonta eksportā ietver to remontdarbu vērtību, kurus veikuši rezidenti, remontējot nerezidentu īpašumā esošos transportlīdzekļus, bet preču remonta importā – to remontdarbu vērtību, kurus veikuši nerezidenti, remontējot rezidentu īpašumā esošos transportlīdzekļus. Informāciju par preču remontu gūst no CSP veiktajiem aprēķiniem, izmantojot muitas kravu deklarāciju datus, Latvijas Bankas apkopoto pārskatu par transporta un starpniecības pakalpojumiem kopsavilkuma un nebanku ārējo maksājumu statistikas.

3.1.4. Transporta organizāciju iegādātās preces

Transporta organizāciju iegādātās preces ir preces, ko nerezidentu transporta organizācijas iegādājas Latvijā (eksports), bet rezidentu transporta organizācijas – ārvalstīs (imports). Šo datu avots ir Latvijas Bankas apkopoto pārskatu par transporta un starpniecības pakalpojumiem kopsavilkums.

exports and imports be presented on a FOB basis in the balance of payments, as of January 2000 data for imports of goods are adjusted every month. Adjustments, based on ratios showing the average relation between FOB and CIF values in 1998 and 1999, are made by the CSB. To ensure the breakdown of imports of goods by country and to obtain correct information on freight, adjustments are made for each mode of transport and country of goods' origin, stating separately resident carriers and non-resident carriers. Where the price of goods in a customs cargo declaration is stated in a foreign currency, it is translated into lats, applying the Bank of Latvia's exchange rate as on the day the customs cargo declaration was filled out.

Foreign trade statistics also include CSB data from reports on exports and imports of electricity and natural gas.

In addition to foreign trade statistics, the following data sources are used: reports on extraterritorial trade by shipping vessels (data compiled by the CSB), CSB information on goods produced in Latvia and exported from customs warehouses (such goods are stated at the prices they have upon entering customs warehouses), information on banknote production and coinage costs from the Bank of Latvia's profit and loss statement, and statistics on non-bank external payments, compiled by the Bank of Latvia.

3.1.2 Goods for Processing

Goods for processing covers goods for processing both in and outside Latvia. *Goods for processing in Latvia* includes imports of goods for processing and subsequent exports of these goods. *Goods for processing abroad* includes exports of goods for processing and subsequent imports of these goods. All transactions are recorded on a gross basis (the value of goods imported or exported for processing and the value of goods exported or imported after processing). Data on goods for processing are derived from foreign trade statistics, which is compiled by the CSB based on customs cargo declarations (prices are recalculated in accordance with the methodology described in section 3.1.1).

3.1.3 Repairs on Goods

Credit entries under *Repairs on goods* cover the value of repairs performed by residents on transport vehicles owned by non-residents, while debit entries, the value of repairs performed by non-residents on transport vehicles owned by residents. The CSB derives the relevant data from customs cargo declarations, as well as the Bank of Latvia's aggregated data on transportation and intermediary services, and statistics on non-bank external payments.

3.1.4 Goods Procured in Ports by Carriers

Goods procured in ports by carriers covers goods procured by non-resident carriers in Latvia (exports) and resident carriers abroad (imports). Data are derived from aggregated data on transportation and intermediary services, compiled by the Bank of Latvia.

3.1.5. Nemonētārais zelts

Informāciju par nemonētārā zelta (zelts, kas neietilpst rezervēs aktīvos) eksportu un importu gūst, izmantojot Latvijas Bankas apkopotos nebanku ārējo maksājumu statistikas datus (tajos ietver informāciju par ārējiem maksājumiem, kuru apjoms, pārrēķināts latos pēc Latvijas Bankas noteiktā attiecīgās valūtas kursa darījuma dienā, pārsniedz 1 000 latu).

3.2. Pakalpojumi

3.2.1. Pārvadājumi

Pārvadājumi ir visi vienas valsts rezidentu sniegtie transporta pakalpojumi ārvalstīm. Tie ietver pasažieru pārvadājumus, kravu pārvadājumus, transportlīdzekļu nomu (kopā ar apkalpi) un citus transporta pakalpojumus un palīgdarbības.

Transporta pakalpojumus atspoguļo maksājumu bilances apakšpostēnos "Jūras transports", "Gaisa transports" un "Cits transports" (dzelzceļa, auto un cauruļvadu transports).

Latvijā informāciju par transporta pakalpojumiem gūst no Latvijas Bankas apkopoto pārskatu par transporta un starpniecības pakalpojumiem kopsavilkuma un nebanku ārējo maksājumu statistikas. Izmanto arī CSP apkopotos ārējās tirdzniecības statistikas datus un, lietojot 3.1. punktā minēto aprēķina metodiku, iegūst starpību starp importēto preču CIF un FOB cenās noteikto vērtību. No šīs starpības nodalīto pārvadājumu daļu uzrāda maksājumu bilances postenī "Pārvadājumi" atbilstoši transporta veidam. Datus par pasažieru pārvadājumiem ar gaisa transportu gūst, aprēķinot izmantojot valsts a/s "Starptautiskā lidosta "Rīga"" sniegto informāciju par aizlidojušo pasažieru skaitu aviokompāniju dalījumā, CSP datus par Latvijas Republikas robežu ar gaisa transportu šķērsojušo rezidentu un nerezidentu skaitu mēnesī un datus par katras aviokompānijas aviobiļešu vidējo cenu.

3.2.2. Braucieni

Postenī "Braucieni" ietver visas nerezidentu iegādātās preces un saņemtos pakalpojumus Latvijā un visus pirkumus (izmaksas), ko rezidenti veikuši ārvalstīs brauciena laikā. Šajā postenī neietver pasažieru starptautiskos pārvadājumus.

Par ceļotāju uzskata personu, kas ieradusies nerezidences valstī personiskā vai darījumu braucienā un uzturas šajā valstī ne ilgāk par vienu gadu. Izņēmums ir studenti, praktikanti un medicīnas iestāžu pacienti, kas tiek uzskatīti par ceļotājiem neatkarīgi no uzturēšanās laika nerezidences valstī.

Informācijai par braucieniem izmanto CSP apkopoto Latvijas Republikas robežu šķērsojušo personu apsekojuma statistiku. Robežkontroles punktos ceļotājus aptaujā četras reizes gadā, gūstot informāciju par nerezidentu izdevumiem Latvijā un par Latvijas rezidentu izdevumiem ārvalstīs. Ar matemātisko metožu palīdzību nosaka vienas personas vidējos izdevumus un, šos datus vispārinot, aprēķina kopējos ceļotāju izdevumus. Aprēķinos izmanto Latvijas Republikas Valsts robežsardzes reģistrēto valsts robežu šķērsojušo personu skaitu. Izmanto arī Latvijas Bankas apkopoto nebanku ārējo maksājumu statistiku.

3.1.5 Non-Monetary Gold

Data on exports and imports of non-monetary gold (gold that is not included in reserve assets) are derived from the Bank of Latvia's statistics on non-bank external payments, which include information on external payments, whose amount exceeds 1 000 lats when translated in lats according to the Bank of Latvia's exchange rates as on the day of the transaction.

3.2 Services

3.2.1 Transportation

Transportation covers all transportation services rendered by residents of an economy to the rest of the world that involve the carriage of passengers, the movement of goods (freight), rentals (charters) of carriers with crew, and related supporting and auxiliary services.

Transportation services are subdivided in the following categories: *Sea transport*, *Air transport* and *Other transport*. The latter includes transportation by rail, road and pipeline.

Data on transportation services rendered are derived from the Bank of Latvia's aggregated data on transportation and intermediary services and from statistics on non-bank external payments. Also, CSB foreign trade statistics are used to obtain, in accordance with the calculation methodology described in section 3.1, the difference between CIF and FOB values of imported goods. The share of transportation is set apart from the obtained figure and included under *Transportation* in the balance of payments. Data on passenger transportation by air are obtained by calculation, using data on the number of departing passengers by airlines, submitted by the international airport *Rīga*, CSB data on the monthly number of residents and non-residents crossing the state border by air and information on the average prices of airline tickets.

3.2.2 Travel

Travel covers all goods and services purchased by non-resident travellers in Latvia and all purchases (expense) made by residents when travelling outside Latvia. The international carriage of travellers, however, is excluded.

A traveller is an individual staying in an economy where he/she is not a resident for less than one year for the purpose of personal or business travel. This does not apply to students, trainees and medical patients, who remain residents of their economies of origin even if they stay in another economy for more than a year.

Data on travel are derived from CSB aggregated data on persons entering and leaving the country. Travellers are polled at border control points four times a year thus obtaining information about non-residents' spending in Latvia and residents' spending abroad. The average spending of a traveller is calculated by using mathematical methods; and thereafter, total spending of travellers is obtained. The number of travellers is available from the State Border Guard of the Republic of Latvia, which registers all persons entering and leaving the country. Likewise, the Bank of Latvia's statistics on non-bank external payments are used.

3.2.3. Citi pakalpojumi

Postenī "Citi pakalpojumi" ietver tos pakalpojumus, kurus neiekļauj postenī "Pārvadājumi" un "Braucieni". Šajā postenī atspoguļo sakaru pakalpojumus, būvniecību, apdrošināšanas pakalpojumus, finanšu pakalpojumus, informācijas pakalpojumus un datorpakalpojumus, autoratlīdzību un maksu par licencēm, citus komercdarbības pakalpojumus, individuālos, kultūras un atpūtas pakalpojumus un citur neklasificētus valdības pakalpojumus.

Informāciju par šiem pakalpojumiem sniedz galvenokārt Latvijas Bankas apkopotā nebanku ārējo maksājumu statistika. Izņemto arī Latvijas Bankas apkopotos banku sektora statistikas datus, Ārlietu ministrijas pārskatu par Latvijas Republikas vēstniecību, pārstāvniecību un konsulātu ieņēmumiem un izdevumiem un Finanšu un kapitāla tirgus komisijas pārskatu par pār-apdrošināšanas prēmijām un atlīdzībām. Datus par ārvalstu vēstniecību pārstāvniecību un konsulātu izdevumiem Latvijā gūst, aprēķinos izmantojot Valsts ieņēmumu dienesta sniegto informāciju par ārvalstu vēstniecībām, pārstāvniecībām un konsulātiem atmaksāto pievienotās vērtības nodokli. Informācijas avots ir arī CSP apkopotie ārējās tirdzniecības statistikas dati.

3.3. Ienākumi

3.3.1. Atlīdzība nodarbinātajiem

Šajā postenī ietver nerezidentu saņemto darba samaksu un Latvijas rezidentu nopelnīto darba samaksu ārvalstīs. Tajā iekļauj arī darba devēju par labu nodarbinātajiem veiktās iemaksas sociālās apdrošināšanas fondos un pensiju fondos.

Informācijas avoti ir CSP apkopotie darba statistikas dati un Latvijas Bankas apkopotā nebanku ārējo maksājumu statistika. Latvijas Banka izmanto arī pārskatu par fizisko personu noslēgtajiem līgumiem darbam ārvalstīs kopsavilkumu. Datus par ārvalstu vēstniecībās, pārstāvniecībās un konsulātos nodarbināto rezidentu darba samaksu gūst, aprēķinos izmantojot Valsts ieņēmumu dienesta sniegto informāciju par ārvalstu vēstniecību, pārstāvniecību un konsulātu samaksātajām sociālās apdrošināšanas obligātajām iemaksām.

3.3.2. Ieguldījumu ienākumi

Ieguldījumu ienākumi ir rezidentu gūtie ārvalstu finanšu aktīvu turēšanas ienākumi un maksājumi par ārvalstu finanšu saistībām. Kapitāla vērtības pieaugumu vai zudumus, kas rodas, turot finanšu aktīvus vai finanšu saistības, neuzskata par ieguldījumu ienākumiem. Tā ir daļa no aktīvu vai saistību vērtības, un to uzrāda kā kapitāla plūsmas finanšu kontā.

Ieguldījumu ienākumi atspoguļo tiešo investīciju, portfeļieguldījumu un citu ieguldījumu ienākumus. Tiešo investīciju ienākumi ietver līdzdalības ienākumus (dividendes un reinvestētā peļņa) un maksu par parādu. Dividendes ir līdzdalības vērtspapīru emitenta izmaksas no peļņas šo vērtspapīru turētājiem.

Reinvestētā peļņa ir ienākumi, kas tieši saistīti tikai ar tiešā investora līdzdalības daļu uzņēmumā. Tā ir uzņēmuma peļņas vai zaudējumu daļa, kas atbilstoši līdzdalības daļai pieder tiešajam investoram un paliek tiešo investīciju uzņēmuma rīcībā.

3.2.3 Other Services

Other services covers services not included under *Transportation and Travel*. Services included are communications services, construction services, insurance services, financial services, computer and information services, royalties and licence fees, other business services, personal, cultural and recreational services, and government services n.i.e.

Data on other services are mainly derived from the Bank of Latvia's statistics on non-bank external payments. Besides a number of other sources are used: banking statistics, compiled by the Bank of Latvia; aggregated data on revenue and expenditure of Republic of Latvia embassies, representative offices and consulates, compiled by the Ministry of Foreign Affairs; and data on reinsurance premiums and claims paid, compiled by the Financial and Capital Market Commission. Data on expenditure by foreign embassies, representative offices and consulates in Latvia are derived from the State Revenue Service's information on VAT repaid to foreign embassies, representative offices and consulates. Another source is CSB foreign trade statistics.

3.3. Income

3.3.1 Compensation of Employees

Compensation of employees comprises wages, salaries and other benefits earned by non-residents in Latvia and by residents outside Latvia. Social security contributions and payments to pension funds made by employers on behalf of employees are also included here.

Data are derived from labour statistics, compiled by the CSB, and statistics on non-bank external payments, compiled by the Bank of Latvia. Likewise, the Bank of Latvia uses aggregated data on contracts concluded by natural persons for working abroad. Data on wages and salaries received by residents employed at foreign embassies, representative offices and consulates are derived from data on social security contributions by foreign embassies, representative offices and consulates, compiled by the State Revenue Service.

3.3.2 Investment Income

Investment income covers income earned by a resident from holdings of foreign financial assets and payments on foreign financial liabilities. The increase or decrease in the value of capital arising from holdings of financial assets or financial liabilities is not included under *Investment income*. Either of the two is part of the value of an asset or a liability and has to be included in the financial account.

Investment income is divided into three categories: *Direct investment income*, *Portfolio investment income* and *Other investment income*. Direct investment income consists of income on equity (dividends and distributed branch profits, and reinvested earnings and undistributed branch profits) and income on debt (interest). Dividends are payments from the profit made by the issuer of equity securities to holders of securities.

Reinvested earnings are income directly related only to a direct investor's holding in an enterprise and are part of an enterprise's

Maksa par parādu ir ienākumi, ko samaksā parāda vērtspapīru vai līdzīgu finanšu aktīvu turētājiem. Līdzīgi finanšu aktīvi ir aizdevumi, tirdzniecības kredīti un noguldījumi.

Tiešo investīciju ienākumu atspoguļošanas laiks ir atkarīgs no ienākuma veida. Dividendes uzrāda tajā periodā, kurā tās izmaksā, t.i., kad tās kļūst pieejamas investoram. Reinvestēto peļņu uzrāda tajā periodā, kurā tā iegūta. Procentu ienākumus atspoguļo, izmantojot uzkrāšanas principu. Tiešo investīciju ienākumu datu avoti ir Latvijas Bankas apkopoto pārskatu par ārējiem ieguldījumiem kopsavilkums, nebanku ārējo maksājumu statistika, banku sektora statistika un Finanšu un kapitāla tirgus komisijas sniegtais pārskats par investīcijām kredītiestāžu pamatkapitālā un pārskats par kredītiestāžu auditēto gada peļņu/zaudējumiem un to sadalījumu.

Portfeļieguldījumu ienākumus, tāpat kā tiešo investīciju ienākumus, maksājumu bilancē uzrāda ieguldījumu instrumentu dalījumā: līdzdalības ienākumi (dividendes) un ienākumi par parāda vērtspapīriem (obligācijas un parādzīmes, naudas tirgus instrumenti). Portfeļieguldījumu ienākumu datu avoti ir Latvijas Bankas apkopoto pārskatu par ārējiem ieguldījumiem kopsavilkums, nebanku ārējo maksājumu statistika, banku sektora statistika, Latvijas Bankas peļņas un zaudējumu aprēķins un Valsts kases apkopotā informācija par valdības ārējo parādu.

Citi ieguldījumu ienākumi ir ienākumi no ieguldījumiem, kas neattiecas uz tiešo investīciju un portfeļieguldījumu ienākumiem. Citu ieguldījumu ienākumu datu avoti ir Latvijas Bankas apkopoto pārskatu par ārējiem ieguldījumiem kopsavilkums, nebanku ārējo maksājumu statistika, banku sektora statistika, Latvijas Bankas peļņas un zaudējumu aprēķins un Valsts kases apkopotā informācija par valdības ārējo parādu.

3.4. Kārtējie pārvedumi

Kā kārtējos pārvedumus atspoguļo darījumus, kuros rezidents bez atlīdzības piešķir nerezidentam preces, pakalpojumus, finanšu aktīvus vai nefinanšu aktīvus, kas nav paredzēti ieguldījumiem. Kārtējos pārvedumus iedala valdības kārtējos pārvedumos un citu sektoru kārtējos pārvedumos. Valdības kārtējie pārvedumi ietver visus pārvedumus, kuru devējs vai saņēmējs ir valdība vai pašvaldība. Latvijā kārtējo pārvedumu kredīterakstus valdības sektorā veido saņemtie dāvinājumi.

Kārtējo pārvedumu datu avoti ir Valsts kases sniegtā informācija par Eiropas Savienības PHARE programmas ietvaros saņemto un Eiropas Savienības un citu starptautisko organizāciju piešķirto līdzekļu izlietojumu palīdzības programmām un arī Finanšu ministrijas dati par reģistrēto ārvalstu un starptautisko organizāciju finansēto tehniskās palīdzības projektu finansējuma apjomu. Debetierakstos uzrāda Latvijas valdības iestāžu iemaksas starptautiskajās organizācijās. Datus par citu sektoru kārtējiem pārvedumiem sniedz Latvijas Bankas apkopotā nebanku ārējo maksājumu statistika, CSP apkopoto starptautisko naudas pārvedumu kopsavilkums, Latvijas Bankas peļņas un zaudējumu aprēķins un Valsts sociālās apdrošināšanas aģentūras apkopotā

profit or loss that in proportion to the holding belongs to the direct investor and remains at the disposal of the direct investment enterprise.

Income on debt is interest payable to holders of debt securities or similar financial assets. Similar financial assets are loans, trade credits and deposits.

The time of recording for direct investment income depends on the type of investment. Dividends are recorded at the time they become due for payment, i.e. when they are made available to the investor. Reinvested earnings are recorded upon incurring. Income on debt (interest) is recorded on an accruals basis. Data on the above income are mainly derived from the Bank of Latvia's aggregated data on foreign investment, non-bank external payments and banking statistics, as well as aggregated data on investment in credit institutions' share capital and credit institutions' profit/loss (as verified by auditors) and its distribution, compiled by the Financial and Capital Market Commission.

For the balance of payments purposes, portfolio investment income, as direct investment income, is shown in breakdown by investment instrument: income on equity (dividends), debt securities (bonds and notes, money market instruments). Data on portfolio investment income are derived from aggregated data on foreign investment, non-bank external payments and banking statistics, compiled by the Bank of Latvia, the Bank of Latvia's profit and loss statement, as well as the State Treasury's statistics on government foreign debt.

Other investment income comprises income on investment other than direct investment and portfolio investment. Data are derived from aggregated data on foreign investment, statistics on non-bank external payments and banking statistics, compiled by the Bank of Latvia, the Bank of Latvia's profit and loss statement, as well as the State Treasury's statistics on government foreign debt.

3.4 Current Transfers

Current transfers covers transactions where a resident, without any compensation, provides a non-resident with goods, services, financial or non-financial assets that are not intended for investment. Current transfers consist of current transfers of the general government and other sectors. Current transfers of the general government are those where either the donor or the recipient is the central government or the local government. Credit entries in the general government sector include donations.

Data are obtained from the State Treasury (on funds received under the EC's Phare Program, and from the European Union and other international organizations for the needs of assistance programs) and the Ministry of Finance (funds received under technical assistance programs from foreign governments and international organizations). Contributions of governmental institutions to international organizations are recorded as debit entries. Data on other sectors' current transfers are derived from statistics on non-bank external payments, compiled by the Bank of Latvia, aggregated data on international cash transfers, compiled by the CSB, the Bank of Latvia's profit and loss statement, and information on pensions paid by foreign gov-

informācija par rezidentu no ārvalstīm saņemtajām pensijām un nerezidentiem izmaksātajām pensijām. Kredīterakstos uzrāda arī muitas kravu deklarāciju datus par humānās palīdzības apjomu.

4. KAPITĀLA UN FINANŠU KONTS

4.1. Kapitāla konts

Kapitāla kontā iekļauti divi posteņi – "Kapitāla pārvedumi" un "Neproducētie nefinanšu aktīvi". Kapitāla pārvedumi ietver darījumus, kuros rezidents bez atlīdzības piešķir nerezidentam finanšu aktīvus vai nefinanšu aktīvus, kas paredzēti ieguldījumiem. Neproducētie nefinanšu aktīvi ietver darījumus, kas saistīti ar aktīviem, kurus lieto vai kuri nepieciešami preču ražošanā un pakalpojumu sniegšanā, bet paši netiek radīti (zemes pirkšana un pārdošana), un darījumus, kas saistīti ar nemateriāliem aktīviem (patenti, autortiesības, preču zīmes, franšīzes u.c.). Kapitāla konta datu avoti ir Valsts kases sniegtā informācija par Eiropas Savienības PHARE programmas ietvaros saņemto un Eiropas Savienības un citu starptautisko organizāciju piešķirto līdzekļu izlietojumu palīdzības programmām un Finanšu ministrijas dati par reģistrēto ārvalstu un starptautisko organizāciju finansēto tehniskās palīdzības projektu finansējuma apjomu, kā arī Latvijas Bankas apkopotā nebanku ārējo maksājumu statistika.

4.2. Finanšu konts

Finanšu kontā ietver darījumus ar finanšu aktīviem un finanšu pasīviem starp rezidentiem un nerezidentiem. Finanšu konta sniegtā informācija ļauj spriest par finanšu resursu pietiekamību tekošajā kontā uzrādīto darījumu finansēšanai.

Finanšu kontā ierakstus atspoguļo kā neto pārmaiņas, t.i., kā starpību starp kredīta un debeta grāmatojumiem (ar "+" zīmi tiek uzrādīta resursu ieplūde valstī un ar "-" zīmi – resursu aizplūde no valsts). Finanšu konts ietver piecas lielas finanšu resursu grupas – tiešās investīcijas, portfeļieguldījumus, atvasinātos finanšu instrumentus, citus ieguldījumus un rezerves aktīvus.

4.2.1. Tiešās investīcijas

Tiešās investīcijas ir vienas valsts rezidenta (tiešā investora) ieguldījumi citas valsts uzņēmumā (tiešo investīciju uzņēmumā), ja rezidenta līdzdalība uzņēmuma pamatkapitālā ir 10% vai vairāk. Tiešajām investīcijām raksturīgas ilgtermiņa attiecības starp tiešo investoru un tiešo investīciju uzņēmumu. Tiešais investors var būt gan fiziskā, gan juridiskā persona. Tiešo investīciju uzņēmums ir uzņēmums, kurā tiešajam investoram pieder 10% vai vairāk parasto akciju (daļu) vai balsstiesību.

Tiešās investīcijas ietver pašu kapitālu, reinvestēto peļņu, citu kapitālu un atvasinātos finanšu instrumentus. Pašu kapitāls ietver filiāļu kapitālu, meitasuzņēmumu un saistīto uzņēmumu akcijas (daļas) un citus kapitāla ieguldījumus. Šajā postenī uzrāda iepriekš piesaistīto ieguldījumu pārpirkšanu un pilnīgi jaunus ieguldījumus tiešo investīciju uzņēmumā. Reinvestētā peļņa ir ienākumi, kas tieši saistīti tikai ar tiešā investora līdzdalības daļu uzņēmumā. Tā ir uzņēmuma peļņas vai zaudējumu

ernments to Latvian residents and pensions paid to non-residents, compiled by the State Social Security Agency. Data on the scope of humanitarian aid as indicated in customs cargo declarations are also included as credit entries in *Current transfers*.

4 CAPITAL AND FINANCIAL ACCOUNT

4.1 Capital Account

The capital account has two categories: *Capital transfers* and *Non-produced non-financial assets*. Capital transfers are transfers where a resident, without any compensation, transfers financial or non-financial assets intended for investment to a non-resident. Non-produced non-financial assets include transactions with fixed assets that are used or are necessary for use when manufacturing goods and rendering services and are not produced (buying and selling of land), and transactions involving non-produced intangibles (patented entities, copyright, trade marks, franchise, etc.).

Data are derived from the information on funds received under the EC's Phare Program and from the European Union and other international organizations for the needs of assistance programs, provided by the State Treasury, information on funds received under technical assistance programs from foreign governments and international organizations, provided by the Ministry of Finance, as well as from statistics on non-bank external payments, compiled by the Bank of Latvia.

4.2 Financial Account

The financial account reflects transactions involving financial assets and liabilities where one party to a transaction is a resident and the other a non-resident. The financial account reflects the financial resources available for financing current account transactions.

All entries in the financial account reflect net changes, i.e. a difference between credit and debit entries (inflow of funds is shown with the sign "+", while outflow of funds is shown with the sign "-"). The financial account can be divided in five categories: *Direct investment*, *Portfolio investment*, *Financial derivatives*, *Other investment* and *Reserve assets*.

4.2.1 Direct Investment

Direct investment is investment made by a resident of one economy (direct investor) in an enterprise residing in another economy (direct investment enterprise), where such investment is 10 or more percent of an enterprise's capital. Direct investment means a long-term relationship between a direct investor and a direct investment enterprise. Direct investor can be either a natural or a legal person. A direct investment enterprise is an enterprise where a direct investor holds 10 percent or more of ordinary shares or voting rights.

Direct investment is subdivided in four categories: *Equity capital*, *Reinvested earnings*, *Other capital* and *Financial derivatives*. *Equity capital* covers capital of branches, shares in subsidiaries and affiliated enterprises as well as other capital investments. The acquisition of the initial investment and subsequent investments in a direct investment enterprise are also included. Reinvested earnings are income directly related only to a direct

daļa, kas atbilstoši līdzdalības daļai pieder tiešajam investoram un paliek tiešo investīciju uzņēmuma rīcībā. Cits kapitāls ietver aizņēmumus un aizdevumus, kas veikti starp tiešajiem investoriem un tiešo investīciju uzņēmumiem. Tiešo investīciju uzņēmuma līdzdalību tiešā investora kapitālā un prasības pret tiešo investoru arī atspoguļo kā tiešo investīciju kapitālu. Atvasinātie finanšu instrumenti ietver darījumus ar biržās tirgotajiem nākotnes līgumiem (*futures*), ārpusbiržas nākotnes līgumiem (*forwards*) un iespējas līgumiem (*options*), kas noslēgti starp tiešo investoru un tiešo investīciju uzņēmumu, un citiem līgumiem, kuri noslēgti uz kāda reāla vai nosacīta aktīva pamata un kuru vērtība atkarīga no procentu likmju, valūtas kursu, akciju cenu, akciju indeksu, preču cenu un citu līdzīgu faktoru pārmaiņām periodā no līguma noslēgšanas datuma līdz līguma izpildes datumam.

Informāciju par tiešajām investīcijām sniedz Latvijas Bankas apkopoto pārskatu par ārējiem ieguldījumiem kopsavilkums, banku sektora statistika un Finanšu un kapitāla tirgus komisijas sniegtais pārskats par investīcijām kredītiestāžu pamatkapitālā, pārskats par akciju emisijas uzcenojuma sadalījumu kredītiestādēs un pārskats par kredītiestāžu auditēto gada peļņu/zaudējumiem un to sadalījumu. Tiek izmantota arī Latvijas Bankas apkopotā nebanku ārējo maksājumu statistika.

4.2.2. Portfeļieguldījumi

Portfeļieguldījumi ietver tādus darījumus ar vērtspapīriem, kurus nevar kvalificēt kā tiešās investīcijas un rezerves aktīvus. Portfeļieguldījumu darījumā ieguldītāja mērķis ir ieguldījuma vērtības pieaugums vai iespēja saņemt dividendes vai procentu ienākumus no ieguldītajiem resursiem, nevis tieši ietekmēt uzņēmuma pārvaldes institūcijas. Portfeļieguldījumu darījumi ietver gan īstermiņa finanšu instrumentus, gan ilgtermiņa finanšu instrumentus. Portfeļieguldījumu raksturīga iezīme ir finanšu instrumentu brīva tirgošana vērtspapīru tirgū. Maksājumu bilancē portfeļieguldījumus klasificē pēc finanšu instrumenta veida: līdzdalības vērtspapīri un parāda vērtspapīri (obligācijas un parādzīmes, naudas tirgus instrumenti).

Portfeļieguldījumi līdzdalības vērtspapīros (gan no jauna emitētās, gan otrreizējā tirgū apgrozībā esošās akcijas) ietver akciju (daļu) pirkšanu un pārdošanu, ja tās apstiprina nerezidenta līdzdalību uzņēmuma pamatkapitālā mazāk nekā 10% apjomā.

Portfeļieguldījumi obligācijās un parādzīmēs ietver darījumus, kuru rezultātā nerezidenti, kas nav tiešie investori vai tiešo investīciju uzņēmumi, pērk un pārdod to valdījumā esošos parāda vērtspapīrus, kuru emisijas brīdī noteiktais dzēšanas termiņš pārsniedz vienu gadu. Kā portfeļieguldījumus atspoguļo arī šo parāda vērtspapīru dzēšanu.

Naudas tirgus instrumentu emisijas brīdī noteiktais dzēšanas termiņš ir līdz vienam gadam (ieskaitot).

Katru portfeļieguldījumu veidu atspoguļo sektoru dalījumā (monētārās iestādes, valdība, bankas, citi sektori).

Monētāro iestāžu portfeļieguldījumu datu avots ir Latvijas Bankas bilance. Informāciju par valdības un banku sektora portfeļieguldījumiem sniedz Latvijas Bankas apkopotā banku sektora statistika, Finanšu un kapitāla tirgus komisijas saka-

investor's holding in an enterprise and are part of an enterprise's profit or loss that in proportion to the holding belongs to the direct investor and remains at the disposal of the direct investment enterprise. *Other capital* covers borrowing and lending transactions conducted between a direct investor and a direct investment enterprise. Holdings of a direct investment enterprise in the equity of a direct investor and claims on a direct investor are also reported as direct investment. The following contractual arrangements are stated under *Financial derivatives*: futures, forwards and options, provided contracting parties are a direct investor and a direct investment enterprise, and other contracts that are concluded based on a real or notional asset and whose value is dependent upon interest rates, exchange rates, share prices, stock indexes, goods prices and other similar factors in the period beginning on the day the contract is concluded and ending on the day the contract matures.

Data on direct investment are derived from aggregated data on foreign investment, banking statistics and statistics on non-bank external payments, compiled by the Bank of Latvia, as well as aggregated data on investment in credit institutions' share capital, distribution of share premium at credit institutions and credit institutions' profit/loss (as verified by auditors) and its distribution, compiled by the Financial and Capital Market Commission.

4.2.2 Portfolio Investment

Portfolio investment covers transactions with securities other than classified under the categories *Direct investment* and *Reserve assets*. Portfolio investment is investment made with the purpose of increasing the value of an investment, earning dividends or interest. Such investment is not made with the aim of influencing the management of an enterprise. Portfolio investment includes short- and long-term financial instruments. Financial instruments included under *Portfolio investment* are usually tradable. For the balance of payments purposes, *Portfolio investment* is subdivided into *Equity securities* and *Debt securities* (bonds and notes, money market instruments).

Portfolio investment in equity securities (new share issues and shares traded in the secondary market) covers buying and selling of shares that give the holder the right to a holding of less than 10 percent in an enterprise's capital.

Portfolio investment in bonds and notes includes transactions where a non-resident that is not a direct investor or a direct investment enterprise buys and sells debt securities of original maturity of over one year. The redemption of such debt securities is also reflected under *Portfolio investment*.

Money market instruments have original maturity of one year or less.

Each category of portfolio investment is further subdivided by institutional sector (monetary authorities, the general government, banks and other sectors).

Data on portfolio investment of monetary authorities are derived from the Bank of Latvia's balance sheet. Data on portfolio investment in the general government sector and the banking sector are obtained from banking statistics, compiled by the Bank of Latvia, aggregated data on investment in credit institu-

tavotais pārskats par investīcijām kredītiestāžu pamatkapitālā un Valsts kases apkopotie valdības ārējā parāda dati. Informāciju par citu sektoru portfeļieguldījumiem gūst no Latvijas Bankas apkopoto pārskatu par ārējiem ieguldījumiem kopsavilkuma. Tiek izmantota arī Latvijas Bankas apkopotā nebanku ārējo maksājumu statistika.

4.2.3. Atvasinātie finanšu instrumenti

Atvasinātie finanšu instrumenti ietver darījumus ar biržās tirgotajiem nākotnes līgumiem (*futures*), ārpusbiržas nākotnes līgumiem (*forwards*) un iespējas līgumiem (*options*), kuri noslēgti starp rezidentu un nerezidentu, kas nav tiešais investors vai tiešo investīciju uzņēmums, un citiem līgumiem, kuri noslēgti uz kāda reāla vai nosacīta aktīva pamata un kuru vērtība atkarīga no procentu likmju, valūtas kursu, akciju cenu, akciju indeksu, preču cenu un citu līdzīgu faktoru pārmaiņām periodā no līguma noslēgšanas datuma līdz līguma izpildes datumam. Ieguldījums atvasinātajos finanšu instrumentos maksājumu bilancē atspoguļo sektoru dalījumā (monetārās iestādes, valdība, bankas, citi sektori).

Informāciju par ieguldījumiem atvasinātajos finanšu instrumentos gūst no Latvijas Bankas bilances, banku sektora statistikas, Finanšu un kapitāla tirgus komisijas apkopoto pārskatu par vērtspapīru darījumiem kopsavilkuma un Latvijas Bankas apkopotās nebanku ārējo maksājumu statistikas.

4.2.4. Citi ieguldījumi

Citi ieguldījumi ir visi finanšu darījumi, kurus neietver tiešajās investīcijās, portfeļieguldījumos, atvasinātajos finanšu instrumentos un rezerves aktīvos. Maksājumu bilancē citus ieguldījumus atspoguļo ieguldījuma veidu (tirdzniecības kredīti, aizdevumi, aizņēmumi, nauda un noguldījumi, citi aktīvi, citi pasīvi) un sektoru (monetārās iestādes, valdība, bankas, citi sektori) dalījumā.

Tirdzniecības kredīti ir darījumi, kuru rezultātā preču pārdevējs vai pakalpojumu sniedzējs piegādā preces vai sniedz pakalpojumus avansā (ar pēcsamaksu) vai preču pircējs vai pakalpojumu saņēmējs veic avansa maksājumus (priekšsamaksu).

Aizdevumi ir darījumi, kuru rezultātā kreditors, vienojoties ar debitoru, nodod tam finanšu aktīvus, un, ja pretī tiek saņemts parādu apstiprinošs dokuments, to nevar pārdot vai nodot tālāk.

Nauda un noguldījumi ietver rezidentu veikto noguldījumu palielinājumu un samazinājumu ārvalstu kredītiestādēs, ārvalstu valūtas pārmaiņas kasē un nerezidentu veikto noguldījumu palielinājumu un samazinājumu Latvijas bankās.

Citi aktīvi un citi pasīvi ietver jebkurus citus darījumus, kas nav kvalificējami kā tirdzniecības kredīti, aizdevumi, aizņēmumi un nauda un noguldījumi.

Informācijas par citiem ieguldījumiem avots ir Latvijas Bankas apkopoto pārskatu par ārējiem ieguldījumiem kopsavilkums un banku sektora statistika. Izmanto arī Latvijas Bankas apkopoto nebanku ārējo maksājumu statistiku. Informāciju par monetāro iestāžu citiem ieguldījumiem sniedz Latvijas Bankas bilancē, bet informāciju par valdības sektora citiem ieguldījumiem gūst

tions' share capital, compiled by the Financial and Capital Market Commission, and statistics on the government foreign debt, compiled by the State Treasury. Data regarding portfolio investment in other sectors are derived from the Bank of Latvia's aggregated data on foreign investment. Likewise, statistics on non-bank external payments, compiled by the Bank of Latvia, are used.

4.2.3 Financial Derivatives

The following contractual arrangements are stated under *Financial derivatives*: futures, forwards and options, provided contracting parties are a resident and a non-resident other than a direct investor or a direct investment enterprise, and other contracts that are concluded based on a real or notional asset and whose value is dependent upon interest rates, exchange rates, share prices, stock indexes, goods prices and other similar factors in the period beginning on the day the contract is concluded and ending on the day the contract matures. Investment in financial derivatives is further subdivided by sector (monetary authorities, the general government, banks and other sectors).

Data on investment in financial derivatives are derived from the Bank of Latvia's balance sheet, banking statistics, aggregated data on transactions with securities, compiled by the Financial and Capital Market Commission, and statistics on non-bank external payments, compiled by the Bank of Latvia.

4.2.4 Other Investment

Other investment covers all financial transactions that are not included under *Direct investment*, *Portfolio investment*, *Financial derivatives* and *Reserve assets*. For the balance of payments purposes, other investment is broken down by type of investment (trade credits, loans, currency and deposits, other assets, and other liabilities) and institutional sector (monetary authorities, the general government, banks and other sectors).

Trade credits are transactions, where the seller delivers goods or services in advance at a deferred payment or where the buyer of goods or services makes an advance payment.

Loans are transactions, where the creditor, upon an agreement with the debtor, transfers financial assets to the debtor; and if the creditor receives a document confirming the debt, it cannot be sold or transferred to a third party.

Currency and deposits covers an increase or a decrease in deposits made by residents in non-resident credit institutions, changes in foreign currency in vault and an increase or a decrease in non-residents' deposits with Latvian banks.

Other assets and *Other liabilities* include any other transaction that cannot be classified under *Trade credits*, *Loans* and *Currency and deposits*.

Data on other investment are derived from aggregated data on foreign investment and banking statistics, compiled by the Bank of Latvia. Statistics on non-bank external payments, compiled by the Bank of Latvia, are also used. Data on other investment of monetary authorities come from the Bank of Latvia's balance sheet, whereas data on other investment of the general govern-

no Valsts kases apkopotās informācijas par valdības ārējo parādu.

4.2.5. Rezerves aktīvi

Latvijas Banka pārvalda rezerves aktīvus un var tos jebkurā laikā izmantot tiešai maksājumu nesabalansētības finansēšanai, netiešai maksājumu nesabalansētības apjoma regulēšanai un nacionālās valūtas kursa ietekmēšanai, izmantojot valūtas intervences. Maksājumu bilancē rezerves aktīvus veido monetārais zelts, speciālās aizņēmuma tiesības (XDR), rezerves pozīcija Starptautiskajā Valūtas fondā, aktīvi ārvalstu valūtās (nauda, noguldījumi, vērtspapīri) un citas prasības.

Finanšu aktīvus, kuri ir monetārās iestādes rīcībā un kurus nevar kvalificēt kā rezerves aktīvus, pieskaita portfeļieguldījumiem vai citiem ieguldījumiem.

Informāciju par rezerves aktīviem gūst no Latvijas Bankas bilances.

5. LATVIJAS STARPTAUTISKO INVESTĪCIJU BILANCE

Starptautisko investīciju bilance ir statistikas pārskats, kas atspoguļo rezidentu ārējo aktīvu un ārējo pasīvu kopējo apjomu noteiktā datumā. Starptautisko investīciju bilancē investīcijas iedala aktīvos un pasīvos. Gan aktīvi, gan pasīvi ietver tiešās investīcijas, portfeļieguldījumus, atvasinātos finanšu instrumentus un citus ieguldījumus, bet aktīvi – arī rezerves aktīvus. Starptautisko investīciju bilances datu avoti ir tādi paši kā maksājumu bilances finanšu kontam.

6. LATVIJAS ĀRĒJAIS PARĀDS

Pārskatu par Latvijas ārējo parādu Latvijas Banka sniedz saskaņā ar starptautisko finanšu institūciju ieteikumiem un izmantojot starptautisko investīciju bilances datus.

Ārējā parāda dati sniegti sektoru (valdība, monetārās iestādes, bankas, citi sektori), ieguldījuma veidu un termiņu dalījumā.

Neto ārējais parāds ir starpība starp visu sektoru parādu radošajām ārējām prasībām un ārējām saistībām.

ment are derived from information on the government external debt, provided by the State Treasury.

4.2.5 Reserve Assets

The Bank of Latvia manages reserve assets and is entitled to use them at any time to finance directly or to manage indirectly payments imbalances and to influence the exchange rate of the national currency by intervening in the market. Reserve assets are comprised of monetary gold, Special Drawing Rights (XDR), reserve position in the International Monetary Fund, foreign exchange (currency, deposits and securities) and other claims.

Financial assets that are at the disposal of a monetary authority and that cannot be classified as reserve assets are shown under *Portfolio investment* or *Other investment*.

Data on reserve assets are derived from the Bank of Latvia's balance sheet.

5 LATVIA'S INTERNATIONAL INVESTMENT POSITION

The international investment position is a statistical statement reflecting the total foreign assets and liabilities of residents at a specified date. For the purposes of the international investment position, investment is subdivided in assets and liabilities, which include direct investment, portfolio investment, financial derivatives and other investment (assets also include reserve assets). Sources for the international investment position are the same as for the financial account of the balance of payments.

6 LATVIA'S EXTERNAL DEBT

The Bank of Latvia reports information on Latvia's external debt in accordance with the recommendations of international financial organizations. International investment position data are used in presenting external debt.

External debt data are disseminated in breakdown by sector (the general government, monetary authorities, banks and other sectors), instrument and term.

Net external debt is the difference between all sectors' external claims and external liabilities with debt creating nature.

EIROPAS KOPIENAS EKONOMISKĀS DARBĪBAS STATISTISKĀ KLASIFIKĀCIJA (NACE)
STATISTICAL CLASSIFICATION OF ECONOMIC ACTIVITIES IN THE EUROPEAN COMMUNITY (NACE)

Pirmā redakcija
 First revision

Darbības apraksts	Kods Code		Description
	Sekcija Section	Nodaļa Division	
Lauksaimniecība, medniecība un mežsaimniecība	A	01..02	Agriculture, hunting and forestry
Lauksaimniecība, medniecība un ar to saistīti pakalpojumi		01	Agriculture, hunting and related service activities
Mežsaimniecība, kokmateriālu sagatavošana un ar to saistīti pakalpojumi		02	Forestry, logging and related service activities
Zvejniecība	B	05	Fishing
Zvejniecība, zivjaudzētavu un zivsaimniecību darbība; ar zvejniecību saistīti pakalpojumi		05	Fishing, operation of fish hatcheries and fish farms; service activities incidental to fishing
Ieguves rūpniecība un karjeru izstrāde	C	10..14	Mining and quarrying
Ogļu un brūnoglū ieguve; kūdras ieguve		10	Mining of coal and lignite; extraction of peat
Jēlnafts un dabasgāzes ieguve; ar jēlnafts un dabasgāzes ieguvī saistīti pakalpojumi, izņemot izpētes darbus		11	Extraction of crude petroleum and natural gas; service activities incidental to oil and gas extraction excluding surveying
Urāna un torija rūdu ieguve		12	Mining of uranium and thorium metal ores
Metāla rūdu ieguve	D	13	Mining of metal ores
Pārējā ieguves rūpniecība un karjeru izstrāde		14	Other mining and quarrying
Apstrādes rūpniecība		15..37	Manufacturing
Pārtikas produktu un dzērienu ražošana		15	Manufacture of food products and beverages
Tabakas izstrādājumu ražošana		16	Manufacture of tobacco products
Tekstilizstrādājumu ražošana		17	Manufacture of textiles
Apģērbu ražošana; kažokādu apstrāde un krāsošana		18	Manufacture of wearing apparel; dressing and dyeing of fur
Ādu micēšana un apstrāde; čemodānu, somu, zirglietu un apavu ražošana		19	Tanning and dressing of leather; manufacture of luggage, handbags, saddlery, harness and footwear
Koksnes, koka un korķa izstrādājumu ražošana, izņemot mēbeles; salmu un pito izstrādājumu ražošana		20	Manufacture of wood and of products of wood and cork, except furniture; manufacture of articles of straw and plaiting materials
Celulozes, papīra un papīra izstrādājumu ražošana		21	Manufacture of pulp, paper and paper products
Izdevējdarbība, poligrāfija un ierakstu reproducēšana		22	Publishing, printing and reproduction of recorded media
Koksa, naftas pārstrādes produktu un kodoldegvielas ražošana		23	Manufacture of coke, refined petroleum products and nuclear fuel
Ķīmisko vielu, to izstrādājumu un ķīmisko šķiedru ražošana		24	Manufacture of chemicals and chemical products
Gumijas un plastmasas izstrādājumu ražošana		25	Manufacture of rubber and plastic products
Pārējo nemetālisko minerālu izstrādājumu ražošana		26	Manufacture of other non-metallic mineral products
Metālu ražošana		27	Manufacture of basic metals
Gatavo metālizstrādājumu ražošana, izņemot mašīnas un iekārtas		28	Manufacture of fabricated metal products, except machinery and equipment
Cituro neklasificētu mašīnu un iekārtu ražošana		29	Manufacture of machinery and equipment n.e.c.
Biroja tehnikas un datoru ražošana		30	Manufacture of office machinery and computers
Cituro neklasificētu elektrisko mašīnu un aparātu ražošana		31	Manufacture of electrical machinery and apparatus n.e.c.
Radio, televīzijas un sakaru iekārtu un aparatūras ražošana		32	Manufacture of radio, television and communication equipment and apparatus
Medicīnisko, precīzijas un optisko instrumentu, pulksteņu ražošana		33	Manufacture of medical, precision and optical instruments, watches and clocks
Automobiļu, piekabju un puspiekabju ražošana	34	Manufacture of motor vehicles, trailers and semi-trailers	
Pārējo transportlīdzekļu ražošana	35	Manufacture of other transport equipment	
Mēbeļu ražošana; cituro neklasificēta ražošana	36	Manufacture of furniture; manufacturing n.e.c.	
Otrreizējā pārstrāde	37	Recycling	
Elektroenerģija, gāzes un ūdens apgāde	E	40..41	Electricity, gas and water supply
Elektroenerģija, gāzes, tvaika un karstā ūdens apgāde		40	Electricity, gas, steam and hot water supply
Ūdens ieguve, attīrīšana un sadale		41	Collection, purification and distribution of water
Būvniecība	F	45	Construction

(turpinājums)

(cont.)

Darbības apraksts	Kods Code		Description
	Sekcija Section	Nodaļa Division	
Vairumtirdzniecība un mazumtirdzniecība; automobiļu, motociklu, individuālās lietošanas priekšmetu un sadzīves aparātūras un iekārtu remonts	G	50..52	Wholesale and retail trade; repair of motor vehicles, motorcycles and personal and household goods
Automobiļu un motociklu pārdošana, tehniskā apkope un remonts; automobiļu degvielas mazumtirdzniecība		50	Sale, maintenance and repair of motor vehicles and motorcycles; retail sale of automotive fuel
Vairumtirdzniecība un komisijas tirdzniecība, izņemot automobiļus un motociklus		51	Wholesale trade and commission trade, except of motor vehicles and motorcycles
Mazumtirdzniecība, izņemot automobiļus un motociklus; individuālās lietošanas priekšmetu un sadzīves aparātūras un iekārtu remonts		52	Retail trade, except of motor vehicles and motorcycles; repair of personal and household goods
Viesnīcas un restorāni	H	55	Hotels and restaurants
Transports, glabāšana un sakari	I	60..64	Transport, storage and communication
Sauszemes transports; cauruļvadu transports		60	Land transport; transport via pipelines
Ūdens transports		61	Water transport
Gaisa transports		62	Air transport
Transporta papilddarbību un palīgdarbību veidi; tūrisma aģentūru darbība		63	Supporting and auxiliary transport activities; activities of travel agencies
Pasts un sakari		64	Post and telecommunications
Finanšu starpniecība		J	65..67
Finanšu starpniecība, izņemot apdrošināšanu un pensiju finansēšanu	65		Financial intermediation, except insurance and pension funding
Apdrošināšana un pensiju finansēšana, izņemot obligāto sociālo apdrošināšanu	66		Insurance and pension funding, except compulsory social security
Finanšu starpniecību papildinoša darbība	67		Activities auxiliary to financial intermediation
Operācijas ar nekustamo īpašumu, noma un cita komercdarbība	K	70..74	Real estate, renting and business activities
Operācijas ar nekustamo īpašumu		70	Real estate activities
Mašīnu un iekārtu (bez operatora) iznomāšana un individuālās lietošanas priekšmetu un sadzīves aparātūras un iekārtu iznomāšana		71	Renting of machinery and equipment without operator and of personal and household goods
Datori un ar tiem saistītas darbības		72	Computer and related activities
Zinātniskās pētniecības darbs		73	Research and development
Cita komercdarbība		74	Other business activities
Valsts pārvalde un aizsardzība; obligātā sociālā apdrošināšana	L	75	Public administration and defence; compulsory social security
Izglītība	M	80	Education
Veselība un sociālā aprūpe	N	85	Health and social work
Pārējie komunālie, sociālie un individuālie pakalpojumi	O	90..93	Other community, social and personal service activities
Notekūdeņu un atkritumu likvidēšana, attīrīšana u.tml. darbība		90	Sewage and refuse disposal, sanitation and similar activities
Citru neklasificētu organizāciju darbība		91	Activities of membership organizations n.e.c.
Atpūta, kultūra un sports		92	Recreational, cultural and sporting activities
Pārējo pakalpojumu sniegšana		93	Other service activities
Neklasificēta darbība		00	Kind of activity not classified

TABULAS

Latvijas maksājumu bilance (galvenie rādītāji; 1997–2001) <i>tūkst. latu</i>	24
<i>tūkst. ASV dolāru</i>	25
Latvijas maksājumu bilance ceturkšņu dalījumā (galvenie rādītāji) <i>tūkst. latu</i>	26
<i>tūkst. ASV dolāru</i>	27
Latvijas maksājumu bilance (1997–2001) <i>tūkst. latu</i>	28
<i>tūkst. ASV dolāru</i>	34
Latvijas maksājumu bilance ceturkšņu dalījumā <i>tūkst. latu un tūkst. ASV dolāru</i>	40
Latvijas starptautisko investīciju bilance <i>tūkst. latu un tūkst. ASV dolāru</i>	52
Latvijas ārējais parāds <i>tūkst. latu un tūkst. ASV dolāru</i>	58
Uzkrātās ārvalstu tiešās investīcijas Latvijā darbības veidu dalījumā <i>tūkst. latu</i>	60
Uzkrātās ārvalstu tiešās investīcijas Latvijā valstu dalījumā <i>tūkst. latu</i>	62

TABLES

Latvia's Balance of Payments (principal items; 1997–2001) <i>in thousands of lats</i>	24
<i>in thousands of US dollars</i>	25
Latvia's Balance of Payments by Quarter (principal items) <i>in thousands of lats</i>	26
<i>in thousands of US dollars</i>	27
Latvia's Balance of Payments (1997–2001) <i>in thousands of lats</i>	28
<i>in thousands of US dollars</i>	34
Latvia's Balance of Payments by Quarter <i>in thousands of lats and in thousands of US dollars</i>	40
Latvia's International Investment Position <i>in thousands of lats and in thousands of US dollars</i>	52
Latvia's External Debt <i>in thousands of lats and in thousands of US dollars</i>	58
Foreign Direct Investment Stock in Latvia by Kind of Activity <i>in thousands of lats</i>	60
Foreign Direct Investment Stock in Latvia by Investing Country <i>in thousands of lats</i>	62

LATVIJAS MAKSĀJUMU BILANCE (GALVENIE RĀDĪTĀJI; 1997–2001)
LATVIA'S BALANCE OF PAYMENTS (PRINCIPAL ITEMS; 1997–2001)

(tūkst. latu)

(in thousands of lats)

Postenis	BOPSY	1997	1998	1999	2000 ¹	2001 ¹	Components
TEKOŠAIS KONTS	4 993	-201 127	-380 384	-379 552	-301 022	-460 609	CURRENT ACCOUNT
PRECES ²	4 100	-493 510	-664 556	-598 329	-644 034	-848 993	GOODS ²
Kredīts	2 100	1 068 641	1 187 184	1 108 687	1 248 465	1 391 572	Credit
Debets	3 100	-1 562 151	-1 851 740	-1 707 016	-1 892 499	-2 240 565	Debit
PAKALPOJUMI	4 200	215 338	179 156	196 578	267 847	311 315	SERVICES
Kredīts	2 200	600 476	654 168	599 387	735 370	746 717	Credit
Debets	3 200	-385 138	-475 012	-402 809	-467 523	-435 402	Debit
IENĀKUMI	4 300	32 070	31 850	-32 117	15 788	27 782	INCOME
Kredīts	2 300	102 928	122 734	92 524	131 121	174 823	Credit
Debets	3 300	-70 858	-90 884	-124 641	-115 333	-147 041	Debit
KĀRTĒJIE PĀRVEDUMI	4 379	44 975	73 166	54 316	59 376	49 287	CURRENT TRANSFERS
Kredīts	2 379	52 867	80 785	66 521	123 404	139 075	Credit
Debets	3 379	-7 892	-7 619	-12 205	-64 027	-89 788	Debit
KAPITĀLA UN FINANŠU KONTS	4 996	150 124	322 976	358 995	317 211	430 573	CAPITAL AND FINANCIAL ACCOUNT
KAPITĀLA KONTS	4 994	8 003	8 857	7 390	17 793	28 016	CAPITAL ACCOUNT
Kredīts	2 994	8 003	8 857	7 390	23 341	35 032	Credit
Debets	3 994	0	0	0	-5 547	-7 016	Debit
FINANŠU KONTS	4 995	142 121	314 119	351 605	299 418	402 557	FINANCIAL ACCOUNT
TIEŠĀS INVESTĪCIJAS	4 500	299 898	177 676	192 978	243 149	94 850	DIRECT INVESTMENT
Ārvalstīs	4 505	-3 535	-32 204	-9 756	-5 802	-7 694	Direct investment abroad
Latvijā	4 555	303 433	209 880	202 734	248 951	102 544	Direct investment in Latvia
PORTFEĻIEGULDĪJUMI	4 600	-333 049	-3 864	159 929	-196 219	78 717	PORTFOLIO INVESTMENT
Aktīvi	4 602	-314 315	-19 571	33 128	-211 000	-36 770	Assets
Līdzdalības vērtspapīri	4 610	-66 149	4 875	44 626	-24 525	3 777	Equity securities
Parāda vērtspapīri	4 619	-248 166	-24 446	-11 498	-186 475	-40 546	Debt securities
Pasīvi	4 652	-18 734	15 707	126 801	14 781	115 487	Liabilities
Līdzdalības vērtspapīri	4 660	3 705	17 683	3 842	-4 616	462	Equity securities
Parāda vērtspapīri	4 669	-22 439	-1 976	122 959	19 397	115 024	Debt securities
ATVASINĀTIE FINANŠU INSTRUMENTI	4 910	0	0	0	1 186	610	FINANCIAL DERIVATIVES
Aktīvi	4 900	0	0	0	1 340	2 156	Assets
Pasīvi	4 905	0	0	0	-154	-1 546	Liabilities
CITI IEGULDĪJUMI	4 700	213 590	163 296	86 526	246 419	421 055	OTHER INVESTMENT
Aktīvi	4 703	-191 095	43 476	-126 342	-220 998	-42 160	Assets
Monetārās iestādes	4 703 A	10	0	21 295	-14	103	Monetary authorities
Valdība	4 703 B	0	0	0	-230	-4 236	General government
Bankas	4 703 C	-148 525	39 981	-161 840	-226 890	-67 725	Banks
Citi sektori	4 703 D	-42 580	3 495	14 203	6 136	29 697	Other sectors
Pasīvi	4 753	404 685	119 820	212 868	467 417	463 215	Liabilities
Monetārās iestādes	4 753 A	-21 156	-14 644	-5 127	-6 046	-5 331	Monetary authorities
Valdība	4 753 B	11 389	26 873	8 222	-4 646	4 610	General government
Bankas	4 753 C	325 999	39 554	207 603	441 452	335 815	Banks
Citi sektori	4 753 D	88 453	68 037	2 170	36 657	128 121	Other sectors
REZERVES AKTĪVI	4 800	-38 318	-22 989	-87 828	4 883	-192 674	RESERVE ASSETS
NOVIRZE	4 998	51 003	57 408	20 557	-16 189	30 036	NET ERRORS AND OMISSIONS

¹ Dati precizēti.

¹ Data have been revised.

² Dati koriģēti atbilstoši "Latvijas maksājumu bilances sagatavošanas pamatprincipu" 3.1. sadaļā "Preces" atspoguļotajai metodoloģijai (sk. 11.–13. lpp.).

² Data have been adjusted in accordance with the relevant methodology as described in section 3.1 "Goods" of the Basic Principles for Compiling the Balance of Payments (see pp. 11–13).

LATVIJAS MAKSĀJUMU BILANCE (GALVENIE RĀDĪTĀJI; 1997–2001)
LATVIA'S BALANCE OF PAYMENTS (PRINCIPAL ITEMS; 1997–2001)

(tūkst. ASV dolāru)

(in thousands of US dollars)

Postenis	BOPSY	1997	1998	1999	2000 ¹	2001 ¹	Components
TEKOŠAIS KONTS	4 993	-345 175	-649 895	-653 565	-493 453	-732 123	CURRENT ACCOUNT
PRECES ²	4 100	-847 907	-1 130 429	-1 027 059	-1 058 133	-1 350 717	GOODS ²
Kredīts	2 100	1 838 117	2 011 052	1 889 080	2 058 326	2 215 795	Credit
Debets	3 100	-2 686 024	-3 141 481	-2 916 139	-3 116 460	-3 566 512	Debit
PAKALPOJUMI	4 200	370 592	302 490	335 958	442 731	495 887	SERVICES
Kredīts	2 200	1 032 998	1 108 056	1 024 468	1 212 678	1 188 977	Credit
Debets	3 200	-662 406	-805 566	-688 510	-769 947	-693 090	Debit
IENĀKUMI	4 300	54 763	53 677	-55 417	24 425	44 334	INCOME
Kredīts	2 300	177 023	207 613	158 231	215 511	278 442	Credit
Debets	3 300	-122 260	-153 936	-213 648	-191 085	-234 109	Debit
KĀRTĒJIE PĀRVEDUMI	4 379	77 377	124 367	92 953	97 524	78 373	CURRENT TRANSFERS
Kredīts	2 379	90 939	137 255	113 881	202 888	221 284	Credit
Debets	3 379	-13 562	-12 888	-20 928	-105 364	-142 911	Debit
KAPITĀLA UN FINANŠU KONTS	4 996	258 515	551 874	615 686	520 358	683 543	CAPITAL AND FINANCIAL ACCOUNT
KAPITĀLA KONTS	4 994	13 732	14 098	12 617	29 438	44 619	CAPITAL ACCOUNT
Kredīts	2 994	13 732	14 098	12 617	38 445	55 809	Credit
Debets	3 994	0	0	0	-9 008	-11 190	Debit
FINANŠU KONTS	4 995	244 783	537 776	603 069	490 921	638 924	FINANCIAL ACCOUNT
TIEŠĀS INVESTĪCIJAS	4 500	514 970	302 531	330 572	400 497	151 346	DIRECT INVESTMENT
Ārvalstīs	4 505	-6 083	-54 174	-16 899	-9 559	-12 446	Direct investment abroad
Latvijā	4 555	521 053	356 705	347 471	410 056	163 792	Direct investment in Latvia
PORTFEĻIEGULDĪJUMI	4 600	-571 818	-6 575	273 484	-321 079	127 017	PORTFOLIO INVESTMENT
Aktīvi	4 602	-539 367	-33 217	58 076	-346 265	-56 997	Assets
Līdzdalības vērtspapīri	4 610	-113 126	7 457	77 093	-40 128	6 615	Equity securities
Parāda vērtspapīri	4 619	-426 241	-40 674	-19 017	-306 137	-63 612	Debt securities
Pasīvi	4 652	-32 451	26 642	215 408	25 186	184 015	Liabilities
Līdzdalības vērtspapīri	4 660	6 374	29 934	6 619	-7 050	758	Equity securities
Parāda vērtspapīri	4 669	-38 825	-3 292	208 789	32 236	183 256	Debt securities
ATVASINĀTIE FINANŠU INSTRUMENTI	4 910	0	0	0	1 897	838	FINANCIAL DERIVATIVES
Aktīvi	4 900	0	0	0	2 153	3 475	Assets
Pasīvi	4 905	0	0	0	-256	-2 636	Liabilities
CITI IEGULDĪJUMI	4 700	367 034	279 734	148 947	402 371	664 519	OTHER INVESTMENT
Aktīvi	4 703	-326 363	75 280	-214 343	-360 535	-67 121	Assets
Monētārās iestādes	4 703 A	17	0	35 887	-40	169	Monetary authorities
Valdība	4 703 B	0	0	0	-442	-6 746	General government
Bankas	4 703 C	-253 232	66 811	-275 320	-370 263	-106 541	Banks
Citi sektori	4 703 D	-73 148	8 469	25 090	10 209	45 997	Other sectors
Pasīvi	4 753	693 397	204 454	363 290	762 907	731 640	Liabilities
Monētārās iestādes	4 753 A	-36 423	-24 763	-8 735	-10 094	-8 435	Monetary authorities
Valdība	4 753 B	20 249	45 242	14 134	-7 529	7 325	General government
Bankas	4 753 C	557 595	69 323	353 942	719 261	529 121	Banks
Citi sektori	4 753 D	151 976	114 652	3 949	61 268	203 629	Other sectors
REZERVES AKTĪVI	4 800	-65 403	-37 914	-149 934	7 234	-304 797	RESERVE ASSETS
NOVIRZE	4 998	86 660	98 021	37 879	-26 905	48 580	NET ERRORS AND OMISSIONS

¹ Dati precizēti.

¹ Data have been revised.

² Dati koriģēti atbilstoši "Latvijas maksājumu bilances sagatavošanas pamatprincipu" 3.1. sadaļā "Preces" atspoguļotajai metodoloģijai (sk. 11.–13. lpp.).

² Data have been adjusted in accordance with the relevant methodology as described in section 3.1 "Goods" of the Basic Principles for Compiling the Balance of Payments (see pp. 11–13).

LATVIJAS MAKSĀJUMU BILANCE CETURKŠŅU DALĪJUMĀ (GALVENIE RĀDĪTĀJI)
LATVIA'S BALANCE OF PAYMENTS BY QUARTER (PRINCIPAL ITEMS)

(tūkst. latu)
(in thousands of lats)

Postenis	BOPSY	2001 ¹				2002			Components
		I	II	III	IV	I ¹	II ¹	III	
TEKOŠAIS KONTS	4 993	-46 357	-74 115	-121 653	-218 483	-32 411	-106 753	-109 390	CURRENT ACCOUNT
PRECES ²	4 100	-142 584	-164 119	-205 799	-336 491	-170 130	-216 233	-219 873	GOODS ²
Kredīts	2 100	336 068	373 064	338 116	344 325	348 183	402 898	418 059	Credit
Debets	3 100	-478 652	-537 183	-543 915	-680 816	-518 313	-619 131	-637 933	Debit
PAKALPOJUMI	4 200	83 382	83 143	75 491	69 300	95 114	95 043	69 932	SERVICES
Kredīts	2 200	183 865	194 294	190 195	178 363	184 925	203 696	196 326	Credit
Debets	3 200	-100 483	-111 151	-114 705	-109 063	-89 811	-108 653	-126 394	Debit
IENĀKUMI	4 300	6 304	-5 767	-1 378	28 623	10 296	-19 927	-10 069	INCOME
Kredīts	2 300	44 186	43 432	41 802	45 403	43 190	42 343	42 779	Credit
Debets	3 300	-37 882	-49 198	-43 181	-16 780	-32 894	-62 269	-52 849	Debit
KĀRTĒJIE PĀRVEDUMI	4 379	6 541	12 629	10 033	20 084	32 309	34 363	50 621	CURRENT TRANSFERS
Kredīts	2 379	26 763	34 352	33 625	44 336	64 499	71 151	95 098	Credit
Debets	3 379	-20 222	-21 723	-23 591	-24 252	-32 190	-36 788	-44 477	Debit
KAPITĀLA UN FINANŠU KONTS	4 996	40 518	62 571	144 086	183 399	50 817	101 295	126 780	CAPITAL AND FINANCIAL ACCOUNT
KAPITĀLA KONTS	4 994	7 204	8 954	4 913	6 945	3 544	2 408	2 071	CAPITAL ACCOUNT
Kredīts	2 994	9 225	10 610	7 103	8 095	4 250	3 328	3 707	Credit
Debets	3 994	-2 020	-1 656	-2 190	-1 150	-706	-920	-1 636	Debit
FINANŠU KONTS	4 995	33 314	53 617	139 173	176 454	47 273	98 886	124 710	FINANCIAL ACCOUNT
TIEŠĀS INVESTĪCIJAS	4 500	10 138	68 079	66 719	-50 086	68 154	84 059	62 370	DIRECT INVESTMENT
Ārvalstīs	4 505	-7 233	-28	-2 667	2 234	328	-3 007	7	Direct investment abroad
Latvijā	4 555	17 371	68 108	69 386	-52 321	67 826	87 066	62 363	Direct investment in Latvia
PORTFEĻIEGULDĪJUMI	4 600	-22 380	-132 997	6 748	227 346	-30 709	-64 387	-19 969	PORTFOLIO INVESTMENT
Aktīvi	4 602	-45 296	-142 273	14 745	136 054	-30 457	-64 446	-14 500	Assets
Līdzdalības vērtspapīri	4 610	9 716	-28 574	-6 955	29 591	-13 136	879	1 061	Equity securities
Parāda vērtspapīri	4 619	-55 011	-113 699	21 701	106 463	-17 321	-65 325	-15 561	Debt securities
Pasīvi	4 652	22 915	9 276	-7 997	91 292	-252	58	-5 469	Liabilities
Līdzdalības vērtspapīri	4 660	-160	-596	-1 067	2 285	20 451	8 129	-13 746	Equity securities
Parāda vērtspapīri	4 669	23 075	9 872	-6 930	89 007	-20 703	-8 070	8 278	Debt securities
ATVASINĀTIE FINANŠU INSTRUMENTI	4 910	-1 402	1 655	-3	360	-447	5 017	2 065	FINANCIAL DERIVATIVES
Aktīvi	4 900	2 254	276	331	-705	-2 607	-6 559	6 739	Assets
Pasīvi	4 905	-3 656	1 379	-334	1 065	2 160	11 576	-4 674	Liabilities
CITI IEGULDĪJUMI	4 700	54 431	130 409	74 740	161 475	1 740	41 851	122 417	OTHER INVESTMENT
Aktīvi	4 703	115 834	-54 402	11 111	-114 704	-112 215	-18 198	-3 169	Assets
Monetārās iestādes	4 703 A	78	-13	-1	39	8	110	45	Monetary authorities
Valdība	4 703 B	-1 316	-342	1 539	-4 117	1 854	1 208	902	General government
Bankas	4 703 C	148 595	-73 191	-6 220	-136 908	-87 935	-34 665	8 645	Banks
Citi sektori	4 703 D	-31 523	19 145	15 794	26 282	-26 142	15 149	-12 761	Other sectors
Pasīvi	4 753	-61 403	184 811	63 629	276 178	113 955	60 049	125 586	Liabilities
Monetārās iestādes	4 753 A	-1 674	-1 136	-1 163	-1 358	4 878	-5 594	-4 200	Monetary authorities
Valdība	4 753 B	22	-711	1 701	3 598	-944	-1 271	121	General government
Bankas	4 753 C	-71 660	185 805	42 917	178 754	120 540	50 039	122 228	Banks
Citi sektori	4 753 D	11 909	854	20 174	95 185	-10 520	16 874	7 437	Other sectors
REZERVES AKTĪVI	4 800	-7 473	-13 530	-9 032	-162 640	8 535	32 347	-42 173	RESERVE ASSETS
NOVIRZE	4 998	5 839	11 544	-22 432	35 085	-18 406	5 458	-17 390	NET ERRORS AND OMISSIONS

¹ Dati precizēti.

¹ Data have been revised.

² Dati koriģēti atbilstoši "Latvijas maksājumu bilances sagatavošanas pamatprincipu" 3.1. sadaļā "Preces" atspoguļotajai metodoloģijai (sk. 11.–13. lpp.).

² Data have been adjusted in accordance with the relevant methodology as described in section 3.1 "Goods" of the Basic Principles for Compiling the Balance of Payments (see pp. 11–13).

LATVIJAS MAKSĀJUMU BILANCE CETURKŠŅU DALĪJUMĀ (GALVENIE RĀDĪTĀJI)
LATVIA'S BALANCE OF PAYMENTS BY QUARTER (PRINCIPAL ITEMS)

(tūkst. ASV dolāru)
(in thousands of US dollars)

Postenis	BOPSY	2001 ¹				2002			Components
		I	II	III	IV	I ¹	II ¹	III	
TEKOŠAIS KONTS	4 993	-74 636	-116 945	-193 069	-347 472	-50 627	-170 627	-181 334	CURRENT ACCOUNT
PRECES ²	4 100	-230 106	-258 938	-326 696	-534 976	-265 832	-345 263	-364 374	GOODS ²
Kredits	2 100	542 887	588 421	537 037	547 449	544 045	643 221	692 637	Credit
Debets	3 100	-772 993	-847 359	-863 733	-1 082 425	-809 878	-988 484	-1 057 011	Debit
PAKALPOJUMI	4 200	134 740	131 172	119 847	110 128	148 633	151 658	115 902	SERVICES
Kredits	2 200	297 085	306 459	301 930	283 502	288 975	325 220	325 318	Credit
Debets	3 200	-162 346	-175 287	-182 084	-173 374	-140 342	-173 562	-209 416	Debit
IENĀKUMI	4 300	10 146	-9 121	-2 166	45 473	16 080	-31 907	-16 710	INCOME
Kredits	2 300	71 392	68 509	66 382	72 160	67 487	67 613	70 880	Credit
Debets	3 300	-61 246	-77 629	-68 548	-26 686	-51 407	-99 520	-87 589	Debit
KĀRTĒJIE PĀRVEDUMI	4 379	10 584	19 942	15 946	31 902	50 492	54 885	83 848	CURRENT TRANSFERS
Kredits	2 379	43 233	54 216	53 391	70 445	100 791	113 605	157 516	Credit
Debets	3 379	-32 649	-34 274	-37 445	-38 543	-50 299	-58 720	-73 669	Debit
KAPITĀLA UN FINANŠU KONTS	4 996	65 207	98 368	228 913	291 055	79 460	160 796	210 243	CAPITAL AND FINANCIAL ACCOUNT
KAPITĀLA KONTS	4 994	11 649	14 131	7 796	11 044	5 541	3 838	3 434	CAPITAL ACCOUNT
Kredits	2 994	14 924	16 750	11 265	12 870	6 645	5 311	6 149	Credit
Debets	3 994	-3 275	-2 619	-3 469	-1 827	-1 104	-1 473	-2 715	Debit
FINANŠU KONTS	4 995	53 558	84 238	221 117	280 011	73 918	156 959	206 808	FINANCIAL ACCOUNT
TIEŠĀS INVESTĪCIJAS	4 500	16 494	107 635	105 873	-78 656	106 475	134 722	103 351	DIRECT INVESTMENT
Ārvalstīs	4 505	-11 674	-95	-4 249	3 572	514	-4 813	6	Direct investment abroad
Latvijā	4 555	28 168	107 730	110 123	-82 229	105 962	139 535	103 345	Direct investment in Latvia
PORTFEĻIEGULDĪJUMI	4 600	-36 516	-208 788	12 126	360 195	-47 909	-100 751	-33 066	PORTFOLIO INVESTMENT
Aktīvi	4 602	-73 364	-223 668	24 786	215 249	-47 568	-101 226	-23 892	Assets
Līdzdalības vērtspapīri	4 610	15 571	-44 887	-11 216	47 147	-20 536	1 418	1 762	Equity securities
Parāda vērtspapīri	4 619	-88 936	-178 781	36 002	168 102	-27 032	-102 644	-25 654	Debt securities
Pasīvi	4 652	36 848	14 880	-12 659	144 946	-341	475	-9 174	Liabilities
Līdzdalības vērtspapīri	4 660	-254	-932	-1 693	3 637	31 972	13 351	-22 871	Equity securities
Parāda vērtspapīri	4 669	37 102	15 811	-10 966	141 309	-32 313	-12 876	13 698	Debt securities
ATVASINĀTIE FINANŠU INSTRUMENTI	4 910	-2 321	2 598	69	494	-719	7 993	3 380	FINANCIAL DERIVATIVES
Aktīvi	4 900	3 656	432	535	-1 149	-4 103	-10 573	11 153	Assets
Pasīvi	4 905	-5 978	2 165	-467	1 643	3 384	18 567	-7 773	Liabilities
CITI IEGULDĪJUMI	4 700	87 653	204 018	116 637	256 212	2 817	63 369	202 726	OTHER INVESTMENT
Aktīvi	4 703	185 552	-85 773	16 023	-182 922	-175 839	-33 069	-5 450	Assets
Monētārās iestādes	4 703 A	129	-20	-4	64	12	177	76	Monetary authorities
Valdība	4 703 B	-2 101	-534	2 429	-6 540	2 900	1 852	1 494	General government
Bankas	4 703 C	238 612	-115 414	-11 485	-218 254	-137 816	-59 222	14 128	Banks
Citi sektori	4 703 D	-51 088	30 194	25 083	41 807	-40 935	24 123	-21 148	Other sectors
Pasīvi	4 753	-97 898	289 791	100 614	439 134	178 656	96 439	208 176	Liabilities
Monētārās iestādes	4 753 A	-2 726	-1 751	-1 809	-2 148	7 762	-8 732	-6 988	Monetary authorities
Valdība	4 753 B	41	-1 119	2 661	5 742	-1 480	-2 016	200	General government
Bankas	4 753 C	-114 457	291 546	67 755	284 277	188 802	80 163	202 638	Banks
Citi sektori	4 753 D	19 244	1 115	32 007	151 263	-16 429	27 024	12 327	Other sectors
REZERVES AKTĪVI	4 800	-11 751	-21 225	-13 588	-258 233	13 254	51 625	-69 582	RESERVE ASSETS
NOVIRZE	4 998	9 430	18 576	-35 844	56 418	-28 833	9 830	-28 908	NET ERRORS AND OMISSIONS

¹ Dati precizēti.

¹ Data have been revised.

² Dati koriģēti atbilstoši "Latvijas maksājumu bilances sagatavošanas pamatprincipu" 3.1. sadaļā "Preces" atspoguļotajai metodoloģijai (sk. 11.–13. lpp.).

² Data have been adjusted in accordance with the relevant methodology as described in section 3.1 "Goods" of the Basic Principles for Compiling the Balance of Payments (see pp. 11–13).

LATVIJAS MAKSĀJUMU BILANCE (1997–2001)
LATVIA'S BALANCE OF PAYMENTS (1997–2001)

(tūkst. latu)
(in thousands of lats)

Postenis	BOPSY	1997	1998	1999	2000 ¹	2001 ¹	Components
TEKOŠAIS KONTS	4 993	-201 127	-380 384	-379 552	-301 022	-460 609	CURRENT ACCOUNT
PRECES ²	4 100	-493 510	-664 556	-598 329	-644 034	-848 993	GOODS ²
Kredīts	2 100	1 068 641	1 187 184	1 108 687	1 248 465	1 391 572	Credit
Vispārējās nozīmes preces, eksports (FOB)	2 110	828 594	914 596	844 230	960 910	1 090 457	General merchandise, exports (FOB)
Preces pārstrādei, eksports (FOB)	2 150	195 198	219 264	220 154	256 788	254 978	Goods for processing, exports (FOB)
Preču remonts	2 160	32 327	28 667	23 266	21 328	21 829	Repairs on goods
Transporta organizāciju iegādātās preces	2 170	12 522	24 657	21 037	9 409	24 305	Goods procured in ports by carriers
Nemonētārais zelts	2 180	0	0	0	29	3	Non-monetary gold
Debets	3 100	-1 562 151	-1 851 740	-1 707 016	-1 892 499	-2 240 565	Debit
Vispārējās nozīmes preces, imports (FOB)	3 110	-1 359 137	-1 619 654	-1 505 674	-1 650 754	-2 013 197	General merchandise, imports (FOB)
Preces pārstrādei, imports (FOB)	3 150	-163 861	-186 650	-155 162	-207 784	-185 782	Goods for processing, imports (FOB)
Preču remonts	3 160	-2 026	-10 446	-12 156	-7 553	-9 464	Repairs on goods
Transporta organizāciju iegādātās preces	3 170	-37 127	-34 990	-34 024	-26 384	-32 068	Goods procured in ports by carriers
Nemonētārais zelts	3 180	0	0	0	-24	-54	Non-monetary gold
PAKALPOJUMI	4 200	215 338	179 156	196 578	267 847	311 315	SERVICES
Pavisam kredīts	2 200	600 476	654 168	599 387	735 370	746 717	Total credit
Pavisam debets	3 200	-385 138	-475 012	-402 809	-467 523	-435 402	Total debit
Pārvadājumi, kredīts ³	2 205	416 239	429 302	416 968	482 176	483 081	Transportation, credit ³
Pasažieri	2 205 BA	24 810	23 577	20 271	25 048	21 224	Passenger
Kravas	2 205 BB	111 910	158 777	155 765	197 877	259 470	Freight
Citi	2 205 BC	279 519	246 948	240 932	259 251	202 387	Other
Jūras transports	2 206	237 276	192 679	189 097	281 920	275 731	Sea transport
Pasažieri	2 207	0	433	332	378	275	Passenger
Kravas	2 208	61 264	56 723	57 100	86 963	112 152	Freight
Citi	2 209	176 012	135 523	131 665	194 580	163 303	Other
Gaisa transports	2 210	35 100	32 727	32 218	37 266	34 208	Air transport
Pasažieri	2 211	20 393	20 904	19 185	21 985	16 932	Passenger
Kravas	2 212	1 759	664	1 309	1 711	2 553	Freight
Citi	2 213	12 948	11 159	11 724	13 570	14 723	Other
Cits transports	2 214	143 863	203 896	195 653	162 989	173 142	Other transport
Pasažieri	2 215	4 417	2 240	754	2 685	4 017	Passenger
Kravas	2 216	48 887	101 390	97 356	109 203	144 765	Freight
Citi	2 217	90 559	100 266	97 543	51 101	24 360	Other
Pārvadājumi, debets ³	3 205	-117 012	-130 443	-111 705	-143 538	-130 544	Transportation, debit ³
Pasažieri	3 205 BA	-30 580	-29 396	-31 245	-20 537	-20 124	Passenger
Kravas	3 205 BB	-45 491	-48 912	-39 607	-66 651	-53 018	Freight
Citi	3 205 BC	-40 941	-52 135	-40 853	-56 350	-57 402	Other
Jūras transports	3 206	-17 600	-12 706	-9 887	-37 487	-39 214	Sea transport
Pasažieri	3 207	0	0	-32	-524	-747	Passenger
Kravas	3 208	0	-10 456	-8 353	-15 535	-9 678	Freight
Citi	3 209	-17 600	-2 250	-1 502	-21 428	-28 788	Other
Gaisa transports	3 210	-35 445	-38 254	-38 800	-40 017	-38 663	Air transport
Pasažieri	3 211	-30 580	-29 177	-31 085	-19 131	-19 024	Passenger
Kravas	3 212	0	-4 068	-3 707	-6 059	-6 713	Freight
Citi	3 213	-4 865	-5 009	-4 008	-14 827	-12 926	Other
Cits transports	3 214	-63 967	-79 483	-63 018	-66 034	-52 667	Other transport
Pasažieri	3 215	0	-219	-128	-882	-352	Passenger

¹ Dati precizēti.

¹ Data have been revised.

² Dati korigēti atbilstoši "Latvijas maksājumu bilances sagatavošanas pamatprincipu" 3.1. sadaļā "Preces" atspoguļotajai metodoloģijai (sk. 11.–13. lpp.).

² Data have been adjusted in accordance with the relevant methodology as described in section 3.1 "Goods" of the Basic Principles for Compiling the Balance of Payments (see pp. 11–13).

³ Dati transporta veidu (jūras transports, gaisa transports, cits transports) dalījumā, sākot ar 2000. gadu, nav salīdzināmi ar iepriekšējo periodu datiem, jo pārskatā par uzņēmumu ārējiem norēķiniem veiktas metodoloģiskas pārmaiņas un tiek izmantoti arī nebanku ārējo maksājumu dati.

³ As of 2000, data for the components of "Transportation" (sea transport, air transport, other transport) are not comparable with data for previous periods due to methodological changes in the questionnaire on enterprise external settlements and the inclusion of statistics on non-bank external payments.

(turpinājums)

(cont.)

Postenis	BOPSY	1997	1998	1999	2000 ¹	2001 ¹	Components
Kravas	3 216	-45 491	-34 388	-27 547	-45 056	-36 627	Freight
Citi	3 217	-18 476	-44 876	-35 343	-20 096	-15 688	Other
Braucieni, kredīts	2 236	111 835	107 351	68 974	79 501	75 224	Travel, credit
Darījumu	2 237	25 017	24 807	29 334	48 126	37 816	Business
Personiskie	2 240	86 818	82 544	39 640	31 375	37 408	Personal
Braucieni, debets	3 236	-189 310	-180 151	-157 125	-150 793	-140 840	Travel, debit
Darījumu	3 237	-46 395	-39 277	-30 421	-33 557	-26 170	Business
Personiskie	3 240	-142 915	-140 874	-126 704	-117 236	-114 670	Personal
Citi pakalpojumi, kredīts	2 200 BA	72 402	117 515	113 445	173 693	188 412	Other services, credit
Sakaru pakalpojumi	2 245	18 209	17 552	19 359	28 028	16 005	Communications services
Būvniecība	2 249	6 302	3 248	2 614	8 471	8 538	Construction services
Apdrošināšanas pakalpojumi	2 253	0	0	4 244	4 978	8 314	Insurance services
Finanšu pakalpojumi	2 260	23 148	23 348	19 555	20 970	30 417	Financial services
Informācijas pakalpojumi un datorpakalpojumi	2 262	4 791	6 069	10 940	12 253	13 868	Computer and information services
Autoratlīdzība un maksa par licencēm	2 266	138	876	6 098	1 418	1 571	Royalties and licence fees
Citi komercdarbības pakalpojumi	2 268	16 124	62 987	48 119	85 366	97 858	Other business services
Individuālie, kultūras un atpūtas pakalpojumi	2 287	12	467	268	558	518	Personal, cultural and recreational services
Citur neklasificēti valdības pakalpojumi	2 291	3 678	2 968	2 248	11 652	11 322	Government services, n.i.e.
Citi pakalpojumi, debets	3 200 BA	-78 816	-164 418	-133 979	-173 192	-164 018	Other services, debit
Sakaru pakalpojumi	3 245	-13 280	-15 177	-13 411	-15 543	-6 007	Communications services
Būvniecība	3 249	-17 949	-4 404	-5 556	-16 934	-10 575	Construction services
Apdrošināšanas pakalpojumi	3 253	-3 593	-34 545	-26 812	-32 750	-26 535	Insurance services
Finanšu pakalpojumi	3 260	-8 657	-9 880	-6 253	-7 188	-23 046	Financial services
Informācijas pakalpojumi un datorpakalpojumi	3 262	-1 120	-4 177	-3 442	-8 307	-9 916	Computer and information services
Autoratlīdzība un maksa par licencēm	3 266	-848	-3 800	-5 598	-7 260	-4 577	Royalties and licence fees
Citi komercdarbības pakalpojumi	3 268	-18 756	-40 290	-37 512	-46 232	-74 422	Other business services
Individuālie, kultūras un atpūtas pakalpojumi	3 287	-47	-127	-218	-2 174	-3 241	Personal, cultural and recreational services
Citur neklasificēti valdības pakalpojumi ²	3 291	-14 566	-52 018	-35 177	-36 806	-5 698	Government services, n.i.e. ²
IENĀKUMI	4 300	32 070	31 850	-32 117	15 788	27 782	INCOME
Pavisam kredīts	2 300	102 928	122 734	92 524	131 121	174 823	Total credit
Pavisam debets	3 300	-70 858	-90 884	-124 641	-115 333	-147 041	Total debit
Atlīdzība nodarbinātajiem, kredīts	2 310	25 570	27 373	26 937	42 418	69 135	Compensation of employees, credit
Atlīdzība nodarbinātajiem, debets	3 310	-2 052	-2 913	-2 895	-2 391	-3 108	Compensation of employees, debit
Ieguldījumu ienākumi, kredīts	2 320	77 358	95 361	65 587	88 703	105 688	Investment income, credit
Tiešās investīcijas	2 330	1 048	5 100	226	808	1 737	Direct investment
Dividendes un filiāļu (nodaļu) sadalītā peļņa	2 332	101	5	16	113	247	Dividends and distributed branch profits
Reinvestētā un filiāļu (nodaļu) nesadalītā peļņa ³	2 333	801	4 861	1	326	1 137	Reinvested earnings and undistributed branch profits ³
Maksa par parādu (procenti)	2 334	146	234	209	369	353	Income on debt (interest)
Portfeļieguldījumi	2 339	47 522	56 749	35 862	39 829	57 967	Portfolio investment
Līdzdalības ienākumi (dividendes)	2 340	203	300	169	481	337	Income on equity (dividends)
Ienākumi par obligācijām un parādzīmēm	2 350	47 278	56 008	32 342	35 764	54 289	Income on bonds and notes
Ienākumi no naudas tirgus instrumentiem	2 360	41	441	3 351	3 585	3 340	Income on money market instruments
Citi ieguldījumi	2 370	28 788	33 512	29 499	48 066	45 985	Other investment
Ieguldījumu ienākumi, debets	3 320	-68 806	-87 971	-121 746	-112 942	-143 933	Investment income, debit
Tiešās investīcijas	3 330	-40 460	-48 639	-72 003	-50 542	-69 522	Direct investment

¹ Dati precizēti.¹ Data have been revised.² Citur neklasificēto valdības pakalpojumu pārmaiņas saistītas ar metodoloģisko nostādņu maiņu, sākot ar 2001. gadu.² Changes in "Government services, n.i.e." have occurred because of revisions in the methodology as of 2001.³ Sākot ar 2000. gadu, reinvestētā un filiāļu (nodaļu) nesadalītā peļņa tiek aprēķināta, ietverot ne tikai tiešo investīciju uzņēmumu (nefinanšu uzņēmumu) peļņu, bet arī zaudējumus, kā arī līdz šim neizmantotu informāciju par tiešo investīciju uzņēmumu (banku) peļņu un zaudējumiem.³ As of 2000, the loss of direct investment enterprises (non-financial enterprises) is also included in the calculation of reinvested earnings and undistributed branch profits (previously, only profit). Likewise, data on the profit and loss of direct investment enterprises (banks) are included.

(turpinājums)

(cont.)

Postenis	BOPSY	1997	1998	1999	2000 ¹	2001 ¹	Components
Dividendes un filiāļu (nodaļu) sadalītā peļņa	3 332	-2 465	-6 592	-11 890	-7 094	-13 295	Dividends and distributed branch profits
Reinvestētā un filiāļu (nodaļu) nesadalītā peļņa ²	3 333	-30 405	-35 359	-51 876	-33 878	-39 746	Reinvested earnings and undistributed branch profits ²
Maksa par parādu (procenti)	3 334	-7 590	-6 688	-8 237	-9 570	-16 481	Income on debt (interest)
Portfeļieguldījumi	3 339	-615	-1 015	-6 205	-9 619	-10 908	Portfolio investment
Līdzdalības ienākumi (dividendes)	3 340	-332	-107	-325	-275	-385	Income on equity (dividends)
Ienākumi par obligācijām un parādzīmēm	3 350	-68	-703	-5 720	-8 682	-9 678	Income on bonds and notes
Ienākumi no naudas tirgus instrumentiem	3 360	-215	-205	-160	-662	-844	Income on money market instruments
Citi ieguldījumi	3 370	-27 731	-38 317	-43 538	-52 781	-63 504	Other investment
KĀRTĒJIE PĀRVEDUMI	4 379	44 975	73 166	54 316	59 376	49 287	CURRENT TRANSFERS
Kredits	2 379	52 867	80 785	66 521	123 404	139 075	Credit
Valdība	2 380	21 522	51 564	39 497	27 430	22 953	General government
Citi sektori ³	2 390	31 345	29 221	27 024	95 973	116 122	Other sectors ³
Strādājošo naudas pārvedumi	2 391	986	1 778	1 596	37 306	60 137	Workers' remittances
Citi kārtējie pārvedumi	2 392	30 359	27 443	25 428	58 667	55 985	Other current transfers
Debets	3 379	-7 892	-7 619	-12 205	-64 027	-89 788	Debit
Valdība	3 380	-2 544	-3 402	-3 951	-5 744	-7 735	General government
Citi sektori ³	3 390	-5 348	-4 217	-8 254	-58 283	-82 053	Other sectors ³
Strādājošo naudas pārvedumi	3 391	-627	-1 580	-1 571	-18 635	-29 847	Workers' remittances
Citi kārtējie pārvedumi	3 392	-4 721	-2 637	-6 683	-39 648	-52 206	Other current transfers
KAPITĀLA UN FINANŠU KONTS	4 996	150 124	322 976	358 995	317 211	430 573	CAPITAL AND FINANCIAL ACCOUNT
KAPITĀLA KONTS	4 994	8 003	8 857	7 390	17 793	28 016	CAPITAL ACCOUNT
Pavisam kredits	2 994	8 003	8 857	7 390	23 341	35 032	Total credit
Pavisam debets	3 994	0	0	0	-5 547	-7 016	Total debit
Kapitāla pārvedumi, kredits	2 400	8 003	8 857	7 390	22 659	33 205	Capital transfers, credit
Valdība	2 401	8 003	8 857	7 390	15 666	24 133	General government
Citi sektori	2 430	0	0	0	6 993	9 072	Other sectors
Pārceļotāju pārvedumi	2 431	0	0	0	0	0	Migrants' transfers
Parādu atļaišana	2 432	0	0	0	0	0	Debt forgiveness
Citi kapitāla pārvedumi	2 440	0	0	0	6 993	9 072	Other capital transfers
Kapitāla pārvedumi, debets	3 400	0	0	0	-5 130	-6 400	Capital transfers, debit
Valdība	3 401	0	0	0	-582	-65	General government
Citi sektori	3 430	0	0	0	-4 548	-6 334	Other sectors
Pārceļotāju pārvedumi	3 431	0	0	0	0	0	Migrants' transfers
Parādu atļaišana	3 432	0	0	0	0	0	Debt forgiveness
Citi kapitāla pārvedumi	3 440	0	0	0	-4 548	-6 334	Other capital transfers
Neproducētie nefinanšu aktīvi, kredits	2 480	0	0	0	681	1 828	Non-produced non-financial assets, credit
Neproducētie nefinanšu aktīvi, debets	3 480	0	0	0	-417	-617	Non-produced non-financial assets, debit
FINANŠU KONTS	4 995	142 121	314 119	351 605	299 418	402 557	FINANCIAL ACCOUNT
TIEŠĀS INVESTĪCIJAS	4 500	299 898	177 676	192 978	243 149	94 850	DIRECT INVESTMENT
Ārvalstīs	4 505	-3 535	-32 204	-9 756	-5 802	-7 694	Direct investment abroad
Pašu kapitāls	4 510	-5 700	-7 484	756	-1 078	-8 785	Equity capital
Prasības pret tiešo investīciju uzņēmumiem	4 515	-5 700	-7 484	756	-461	-8 568	Claims on affiliated enterprises
Saistības pret tiešo investīciju uzņēmumiem	4 520	0	0	0	-617	-217	Liabilities to affiliated enterprises

¹ Dati precizēti.¹ Data have been revised.² Sākot ar 2000. gadu, reinvestētā un filiāļu (nodaļu) nesadalītā peļņa tiek aprēķināta, ietverot ne tikai tiešo investīciju uzņēmumu (nefinanšu uzņēmumu) peļņu, bet arī zaudējumus, kā arī līdz šim neizmantoju informāciju par tiešo investīciju uzņēmumu (banku) peļņu un zaudējumiem.² As of 2000, the loss of direct investment enterprises (non-financial enterprises) is also included in the calculation of reinvested earnings and undistributed branch profits (previously, only profit). Likewise, data on the profit and loss of direct investment enterprises (banks) are included.³ Sākot ar 2000. gadu, tiek ietverta informācija par privātpersonu kārtējiem pārvedumiem, kas veikti, izmantojot banku pakalpojumus (strādājošo naudas pārvedumi, pensijas, dāvinājumi, mantojumi u.c.).³ As of 2000, data on private persons' current transfers effected through banks (workers' remittances, pensions, donations, inheritance, etc.) are included.

(turpinājums)

(cont.)

Postenis	BOPSY	1997	1998	1999	2000 ¹	2001 ¹	Components
Reinvestētā peļņa ²	4 525	-801	-4 861	-1	-326	-1 137	Reinvested earnings ²
Cits kapitāls	4 530	2 966	-19 859	-10 511	-2 672	2 290	Other capital
Prasības pret tiešo investīciju uzņēmumiem	4 535	2 871	-19 540	-11 128	-1 967	834	Claims on affiliated enterprises
Saistības pret tiešo investīciju uzņēmumiem	4 540	95	-319	617	-705	1 456	Liabilities to affiliated enterprises
Atvasinātie finanšu instrumenti	4 545	0	0	0	-1 726	-62	Financial derivatives
Prasības pret tiešo investīciju uzņēmumiem	4 546	0	0	0	-59	0	Claims on affiliated enterprises
Saistības pret tiešo investīciju uzņēmumiem	4 547	0	0	0	-1 666	-62	Liabilities to affiliated enterprises
Latvijā	4 555	303 433	209 880	202 734	248 951	102 544	Direct investment in Latvia
Pašu kapitāls	4 560	207 471	122 615	103 552	128 697	137 759	Equity capital
Prasības pret tiešajiem investoriem	4 565	15 884	-3 171	1 302	2 805	-49 712	Claims on direct investors
Saistības pret tiešajiem investoriem	4 570	191 587	125 786	102 250	125 892	187 470	Liabilities to direct investors
Reinvestētā peļņa ²	4 575	30 405	35 359	51 876	33 878	39 746	Reinvested earnings ²
Cits kapitāls	4 580	65 557	51 906	47 306	86 009	-75 014	Other capital
Prasības pret tiešajiem investoriem	4 585	11 281	-5 610	-1 165	-1 196	-2 645	Claims on direct investors
Saistības pret tiešajiem investoriem	4 590	54 276	57 516	48 471	87 205	-72 369	Liabilities to direct investors
Atvasinātie finanšu instrumenti	4 595	0	0	0	367	54	Financial derivatives
Prasības pret tiešajiem investoriem	4 596	0	0	0	0	37	Claims on direct investors
Saistības pret tiešajiem investoriem	4 597	0	0	0	367	17	Liabilities to direct investors
PORTFEĻĒGULDĪJUMI	4 600	-333 049	-3 864	159 929	-196 219	78 717	PORTFOLIO INVESTMENT
Aktīvi	4 602	-314 315	-19 571	33 128	-211 000	-36 770	Assets
Līdzdalības vērtspapīri	4 610	-66 149	4 875	44 626	-24 525	3 777	Equity securities
Monētārās iestādes	4 611	-20	0	0	0	0	Monetary authorities
Valdība	4 612	0	0	0	0	0	General government
Bankas	4 613	-65 574	12 608	43 644	-17 808	3 819	Banks
Citi sektori	4 614	-555	-7 733	982	-6 717	-43	Other sectors
Parāda vērtspapīri	4 619	-248 166	-24 446	-11 498	-186 475	-40 546	Debt securities
Obligācijas un parādzīmes	4 620	-200 890	-52 924	-16 607	-203 763	-34 502	Bonds and notes
Monētārās iestādes	4 621	0	0	0	0	0	Monetary authorities
Valdība	4 622	0	0	0	0	0	General government
Bankas	4 623	-201 029	-51 391	-16 640	-206 909	-35 001	Banks
Citi sektori	4 624	139	-1 533	33	3 146	499	Other sectors
Naudas tirgus instrumenti	4 630	-47 276	28 478	5 109	17 288	-6 044	Money market instruments
Monētārās iestādes	4 631	0	0	0	0	0	Monetary authorities
Valdība	4 632	0	0	0	0	0	General government
Bankas	4 633	-47 276	29 237	5 149	13 941	-6 364	Banks
Citi sektori	4 634	0	-759	-40	3 346	320	Other sectors
Pasīvi	4 652	-18 734	15 707	126 801	14 781	115 487	Liabilities
Līdzdalības vērtspapīri	4 660	3 705	17 683	3 842	-4 616	462	Equity securities
Bankas	4 663	95	15 438	-1 777	-5 879	-1 635	Banks
Citi sektori	4 664	3 610	2 245	5 619	1 263	2 098	Other sectors
Parāda vērtspapīri	4 669	-22 439	-1 976	122 959	19 397	115 024	Debt securities

¹ Dati precizēti.¹ Data have been revised.² Sākot ar 2000. gadu, reinvestētā peļņa tiek aprēķināta, ietverot ne tikai tiešo investīciju uzņēmumu (nefinanšu uzņēmumu) peļņu, bet arī zaudējumus, kā arī līdz šim neizmanto tu informāciju par tiešo investīciju uzņēmumu (banku) peļņu un zaudējumiem.² As of 2000, the loss of direct investment enterprises (non-financial enterprises) is also included in the calculation of reinvested earnings (previously, only profit). Likewise, data on the profit and loss of direct investment enterprises (banks) are included.

(turpinājums)

(cont.)

Postenis	BOPSY	1997	1998	1999	2000 ¹	2001 ¹	Components
Obligācijas un parādzīmes	4 670	-539	-976	122 959	22 777	114 281	Bonds and notes
Monetārās iestādes	4 671	0	0	0	0	0	Monetary authorities
Valdība	4 672	459	-459	123 989	22 542	114 946	General government
Bankas	4 673	0	0	0	0	0	Banks
Citi sektori	4 674	-998	-517	-1 030	235	-665	Other sectors
Naudas tirgus instrumenti	4 680	-21 900	-1 000	0	-3 380	743	Money market instruments
Monetārās iestādes	4 681	0	0	0	0	0	Monetary authorities
Valdība	4 682	-21 900	-1 000	0	-1 775	0	General government
Bankas	4 683	0	0	0	0	0	Banks
Citi sektori	4 684	0	0	0	-1 605	743	Other sectors
ATVASINĀTIE FINANŠU INSTRUMENTI	4 910	0	0	0	1 186	610	FINANCIAL DERIVATIVES
Aktīvi	4 900	0	0	0	1 340	2 156	Assets
Monetārās iestādes	4 901	0	0	0	0	1 898	Monetary authorities
Valdība	4 902	0	0	0	0	0	General government
Bankas	4 903	0	0	0	0	0	Banks
Citi sektori	4 904	0	0	0	1 340	258	Other sectors
Pasīvi	4 905	0	0	0	-154	-1 546	Liabilities
Monetārās iestādes	4 906	0	0	0	0	-1 536	Monetary authorities
Valdība	4 907	0	0	0	0	0	General government
Bankas	4 908	0	0	0	0	0	Banks
Citi sektori	4 909	0	0	0	-154	-10	Other sectors
CITI IEGULDĪJUMI	4 700	213 590	163 296	86 526	246 419	421 055	OTHER INVESTMENT
Aktīvi	4 703	-191 095	43 476	-126 342	-220 998	-42 160	Assets
Tirdzniecības kredīti	4 706	-34 409	1 041	11 164	-10 846	-12 046	Trade credits
Valdība	4 707	0	0	0	0	0	General government
Ilgttermiņa	4 708	0	0	0	0	0	Long-term
Īstermiņa	4 709	0	0	0	0	0	Short-term
Citi sektori	4 710	-34 409	1 041	11 164	-10 846	-12 046	Other sectors
Ilgttermiņa	4 711	0	0	0	0	3 184	Long-term
Īstermiņa	4 712	-34 409	1 041	11 164	-10 846	-15 231	Short-term
Aizdevumi	4 714	-68 590	-39 553	-21 971	62 166	-8 362	Loans
Monetārās iestādes	4 715	0	0	0	0	0	Monetary authorities
Ilgttermiņa	4 717	0	0	0	0	0	Long-term
Īstermiņa	4 718	0	0	0	0	0	Short-term
Valdība	4 719	0	0	0	-67	-1 090	General government
Ilgttermiņa	4 720	0	0	0	0	-1 090	Long-term
Īstermiņa	4 721	0	0	0	-67	0	Short-term
Bankas	4 722	-78 139	-40 703	-13 915	45 573	-17 435	Banks
Ilgttermiņa	4 723	-20 415	-32 746	-11 774	7 973	-29 010	Long-term
Īstermiņa	4 724	-57 724	-7 957	-2 141	37 601	11 574	Short-term
Citi sektori	4 725	9 549	1 150	-8 056	16 659	10 163	Other sectors
Ilgttermiņa	4 726	-54	1 385	-3 876	25 345	2 198	Long-term
Īstermiņa	4 727	9 603	-235	-4 180	-8 686	7 965	Short-term
Nauda un noguldījumi	4 730	-74 918	91 787	-111 383	-275 371	-25 360	Currency and deposits
Monetārās iestādes	4 731	10	0	21 295	-14	0	Monetary authorities
Valdība	4 732	0	0	0	-164	-3 146	General government
Bankas	4 733	-61 594	96 634	-143 044	-277 947	-53 970	Banks
Citi sektori	4 734	-13 334	-4 847	10 366	2 754	31 756	Other sectors
Citi aktīvi	4 736	-13 178	-9 799	-4 152	3 053	3 608	Other assets
Monetārās iestādes	4 737	0	0	0	0	103	Monetary authorities
Ilgttermiņa	4 738	0	0	0	0	0	Long-term
Īstermiņa	4 739	0	0	0	0	103	Short-term
Valdība	4 740	0	0	0	0	0	General government
Ilgttermiņa	4 741	0	0	0	0	0	Long-term
Īstermiņa	4 742	0	0	0	0	0	Short-term
Bankas	4 743	-8 792	-15 950	-4 881	5 484	3 681	Banks
Ilgttermiņa	4 744	0	0	0	0	0	Long-term
Īstermiņa	4 745	-8 792	-15 950	-4 881	5 484	3 681	Short-term

¹ Dati precizēti.¹ Data have been revised.

(turpinājums)

(cont.)

Postenis	BOPSY	1997	1998	1999	2000 ¹	2001 ¹	Components
Citi sektori	4 746	-4 386	6 151	729	-2 430	-176	Other sectors
Ilgtermiņa	4 747	0	0	0	-142	94	Long-term
Īstermiņa	4 748	-4 386	6 151	729	-2 288	-270	Short-term
Pasīvi	4 753	404 685	119 820	212 868	467 417	463 215	Liabilities
Tirdzniecības kredīti	4 756	-6 975	486	-2 866	10 499	13 765	Trade credits
Valdība	4 757	0	0	0	0	0	General government
Ilgtermiņa	4 758	0	0	0	0	0	Long-term
Īstermiņa	4 759	0	0	0	0	0	Short-term
Citi sektori	4 760	-6 975	486	-2 866	10 499	13 765	Other sectors
Ilgtermiņa	4 761	0	0	0	0	3 928	Long-term
Īstermiņa	4 762	-6 975	486	-2 866	10 499	9 837	Short-term
Aizņēmumi	4 764	105 445	162 112	2 975	17 935	230 565	Loans
Monētārās iestādes	4 765	-21 338	-14 635	-8 841	-6 098	-6 098	Monetary authorities
SVF ² kredītu un aizdevumu izmantošana	4 766	-21 338	-14 635	-8 841	-6 098	-6 098	Use of IMF ² credit and loans
Citi ilgtermiņa	4 767	0	0	0	0	0	Other long-term
Īstermiņa	4 768	0	0	0	0	0	Short-term
Valdība	4 769	11 389	26 873	8 222	-4 646	4 610	General government
Ilgtermiņa	4 770	11 389	26 873	8 222	-4 646	4 619	Long-term
Īstermiņa	4 771	0	0	0	0	-9	Short-term
Bankas	4 772	26 519	81 467	-6 186	5 859	127 006	Banks
Ilgtermiņa	4 773	26 519	81 467	-6 186	5 859	37 854	Long-term
Īstermiņa	4 774	0	0	0	0	89 152	Short-term
Citi sektori	4 775	88 875	68 407	9 780	22 819	105 047	Other sectors
Ilgtermiņa	4 776	77 929	29 400	-801	8 400	77 380	Long-term
Īstermiņa	4 777	10 946	39 007	10 581	14 419	27 667	Short-term
Nauda un noguldījumi	4 780	192 864	-28 382	243 322	363 955	214 298	Currency and deposits
Monētārās iestādes	4 781	182	-1	0	-163	296	Monetary authorities
Bankas	4 783	192 682	-28 381	243 322	364 118	214 003	Banks
Citi pasīvi	4 786	113 351	-14 396	-30 563	75 028	4 587	Other liabilities
Monētārās iestādes	4 787	0	-8	3 714	214	471	Monetary authorities
Ilgtermiņa	4 788	0	0	0	0	0	Long-term
Īstermiņa	4 789	0	-8	3 714	214	471	Short-term
Valdība	4 790	0	0	0	0	0	General government
Ilgtermiņa	4 791	0	0	0	0	0	Long-term
Īstermiņa	4 792	0	0	0	0	0	Short-term
Bankas	4 793	106 798	-13 532	-29 533	71 474	-5 194	Banks
Ilgtermiņa	4 794	0	0	0	0	0	Long-term
Īstermiņa	4 795	106 798	-13 532	-29 533	71 474	-5 194	Short-term
Citi sektori	4 796	6 553	-856	-4 744	3 340	9 309	Other sectors
Ilgtermiņa	4 797	0	0	0	0	0	Long-term
Īstermiņa	4 798	6 553	-856	-4 744	3 340	9 309	Short-term
REZERVES AKTĪVI	4 800	-38 318	-22 989	-87 828	4 883	-192 674	RESERVE ASSETS
Monētārais zelts	4 810	0	0	0	647	1 580	Monetary gold
Speciālās aizņēmuma tiesības	4 820	50	1 036	-1 623	1 785	-51	Special drawing rights
Rezerves pozīcija SVF ²	4 830	0	0	0	-40	0	Reserve position in the IMF ²
Ārvalstu valūtas	4 840	-36 003	-8 147	-86 205	2 491	-194 204	Foreign exchange
Citas prasības	4 880	-2 365	-15 878	0	0	0	Other claims
NOVIRZE	4 998	51 003	57 408	20 557	-16 189	30 036	NET ERRORS AND OMISSIONS

¹ Dati precizēti.¹ Data have been revised.² Starptautiskais Valūtas fonds.² International Monetary Fund.

LATVIJAS MAKSĀJUMU BILANCE (1997–2001)
LATVIA'S BALANCE OF PAYMENTS (1997–2001)

(tūkst. ASV dolāru)

(in thousands of US dollars)

Postenis	1997	1998	1999	2000 ¹	2001 ¹	BOPSY	Components
TEKOŠAIS KONTS	-345 175	-649 895	-653 565	-493 453	-732 123	4 993	CURRENT ACCOUNT
PRECES ²	-847 907	-1 130 429	-1 027 059	-1 058 133	-1 350 717	4 100	GOODS ²
Kredīts	1 838 117	2 011 052	1 889 080	2 058 326	2 215 795	2 100	Credit
Vispārējās nozīmes preces, eksports (FOB)	1 425 123	1 549 270	1 436 689	1 584 111	1 736 215	2 110	General merchandise, exports (FOB)
Preces pārstrādei, eksports (FOB)	335 702	371 541	376 698	423 545	406 108	2 150	Goods for processing, exports (FOB)
Preču remonts	55 765	48 416	39 843	35 115	34 782	2 160	Repairs on goods
Transporta organizāciju iegādātās preces	21 527	41 825	35 850	15 505	38 685	2 170	Goods procured in ports by carriers
Nemonētārais zelts	0	0	0	49	5	2 180	Non-monetary gold
Debets	-2 686 024	-3 141 481	-2 916 139	-3 116 460	-3 566 512	3 100	Debit
Vispārējās nozīmes preces, imports (FOB)	-2 336 864	-2 748 058	-2 571 938	-2 718 058	-3 204 458	3 110	General merchandise, imports (FOB)
Preces pārstrādei, imports (FOB)	-281 886	-316 480	-265 306	-342 462	-295 749	3 150	Goods for processing, imports (FOB)
Preču remonts	-3 485	-17 741	-20 806	-12 453	-15 074	3 160	Repairs on goods
Transporta organizāciju iegādātās preces	-63 789	-59 202	-58 089	-43 445	-51 145	3 170	Goods procured in ports by carriers
Nemonētārais zelts	0	0	0	-41	-87	3 180	Non-monetary gold
PAKALPOJUMI	370 592	302 490	335 958	442 731	495 887	4 200	SERVICES
Pavisam kredīts	1 032 998	1 108 056	1 024 468	1 212 678	1 188 977	2 200	Total credit
Pavisam debets	-662 406	-805 566	-688 510	-769 947	-693 090	3 200	Total debit
Pārvadājumi, kredīts ³	716 275	727 412	712 650	795 546	769 582	2 205	Transportation, credit ³
Pasažieri	42 677	39 928	34 616	41 338	33 775	2 205 BA	Passenger
Kravas	192 698	268 948	266 313	326 562	413 420	2 205 BB	Freight
Citi	480 900	418 536	411 721	427 646	322 387	2 205 BC	Other
Jūras transports	408 478	326 687	323 272	465 315	439 362	2 206	Sea transport
Pasažieri	0	729	565	616	438	2 207	Passenger
Kravas	105 566	96 108	97 642	143 482	178 801	2 208	Freight
Citi	302 912	229 850	225 065	321 217	260 123	2 209	Other
Gaisa transports	60 383	55 449	55 033	61 486	54 453	2 210	Air transport
Pasažieri	35 090	35 424	32 760	36 317	26 950	2 211	Passenger
Kravas	3 028	1 126	2 235	2 810	4 066	2 212	Freight
Citi	22 265	18 899	20 038	22 360	23 437	2 213	Other
Cits transports	247 414	345 276	334 345	268 745	275 766	2 214	Other transport
Pasažieri	7 587	3 775	1 291	4 405	6 388	2 215	Passenger
Kravas	84 104	171 714	166 436	180 270	230 553	2 216	Freight
Citi	155 723	169 787	166 618	84 070	38 826	2 217	Other
Pārvadājumi, debets ³	-201 141	-221 226	-190 907	-236 069	-207 869	3 205	Transportation, debit ³
Pasažieri	-52 571	-49 782	-53 376	-33 883	-32 024	3 205 BA	Passenger
Kravas	-78 227	-82 872	-67 711	-109 803	-84 402	3 205 BB	Freight
Citi	-70 343	-88 572	-69 820	-92 383	-91 444	3 205 BC	Other
Jūras transports	-30 293	-21 514	-16 925	-61 514	-62 504	3 206	Sea transport
Pasažieri	0	0	-54	-862	-1 187	3 207	Passenger
Kravas	0	-17 711	-14 301	-25 593	-15 409	3 208	Freight
Citi	-30 293	-3 803	-2 570	-35 059	-45 908	3 209	Other
Gaisa transports	-60 925	-64 798	-66 309	-65 830	-61 540	3 210	Air transport
Pasažieri	-52 571	-49 411	-53 103	-31 555	-30 278	3 211	Passenger
Kravas	0	-6 900	-6 337	-9 971	-10 685	3 212	Freight
Citi	-8 354	-8 487	-6 869	-24 303	-20 577	3 213	Other
Cits transports	-109 923	-134 914	-107 673	-108 726	-83 825	3 214	Other transport
Pasažieri	0	-371	-219	-1 466	-558	3 215	Passenger

¹ Dati precizēti.

¹ Data have been revised.

² Dati koriģēti atbilstoši "Latvijas maksājumu bilances sagatavošanas pamatprincipu" 3.1. sadaļā "Preces" atspoguļotajai metodoloģijai (sk. 11.–13. lpp.).

² Data have been adjusted in accordance with the relevant methodology as described in section 3.1 "Goods" of the Basic Principles for Compiling the Balance of Payments (see pp. 11–13).

³ Dati transporta veidu (jūras transports, gaisa transports, cits transports) dalījumā, sākot ar 2000. gadu, nav salīdzināmi ar iepriekšējo periodu datiem, jo pārskatā par uzņēmumu ārējiem norēķiniem veiktas metodoloģiskas pārmaiņas un tiek izmantoti arī nebanku ārējo maksājumu dati.

³ As of 2000, data for the components of "Transportation" (sea transport, air transport, other transport) are not comparable with data for previous periods due to methodological changes in the questionnaire on enterprise external settlements and the inclusion of statistics on non-bank external payments.

Postenis	1997	1998	1999	2000 ¹	2001 ¹	BOPSY	Components
Kravas	-78 227	-58 261	-47 073	-74 239	-58 308	3 216	Freight
Citi	-31 696	-76 282	-60 381	-33 021	-24 959	3 217	Other
Braucieni, kredīts	192 289	181 650	117 747	130 999	119 514	2 236	Travel, credit
Darījumu	43 070	42 036	50 144	79 318	60 146	2 237	Business
Personiskie	149 219	139 614	67 603	51 681	59 368	2 240	Personal
Braucieni, debets	-325 676	-305 082	-268 378	-248 250	-224 062	3 236	Travel, debit
Darījumu	-79 884	-66 529	-51 952	-55 290	-41 648	3 237	Business
Personiskie	-245 792	-238 553	-216 426	-192 960	-182 414	3 240	Personal
Citi pakalpojumi, kredīts	124 434	198 994	194 071	286 134	299 881	2 200 BA	Other services, credit
Sakaru pakalpojumi	31 337	29 649	33 117	46 100	25 483	2 245	Communications services
Būvniecība	10 838	5 534	4 474	13 942	13 594	2 249	Construction services
Apdrošināšanas pakalpojumi	0	0	7 266	8 150	13 230	2 253	Insurance services
Finanšu pakalpojumi	39 785	39 447	33 460	34 641	48 439	2 260	Financial services
Informācijas pakalpojumi un datorpakalpojumi	8 211	10 333	18 706	20 216	22 066	2 262	Computer and information services
Autoratlīdzība un maksa par licencēm	236	1 490	10 414	2 329	2 505	2 266	Royalties and licence fees
Citi komercdarbības pakalpojumi	27 681	106 740	82 336	140 578	155 697	2 268	Other business services
Individuālie, kultūras un atpūtas pakalpojumi	21	786	458	919	824	2 287	Personal, cultural and recreational services
Citur neklasificēti valdības pakalpojumi	6 325	5 015	3 840	19 257	18 043	2 291	Government services, n.i.e.
Citi pakalpojumi, debets	-135 589	-279 258	-229 225	-285 628	-261 160	3 200 BA	Other services, debit
Sakaru pakalpojumi	-22 841	-25 766	-22 930	-25 647	-9 563	3 245	Communications services
Būvniecība	-30 862	-7 520	-9 514	-27 812	-16 862	3 249	Construction services
Apdrošināšanas pakalpojumi	-6 176	-58 652	-45 859	-54 031	-42 250	3 253	Insurance services
Finanšu pakalpojumi	-14 890	-16 691	-10 688	-11 882	-36 780	3 260	Financial services
Informācijas pakalpojumi un datorpakalpojumi	-1 925	-7 133	-5 893	-13 684	-15 786	3 262	Computer and information services
Autoratlīdzība un maksa par licencēm	-1 455	-6 482	-9 567	-11 955	-7 273	3 266	Royalties and licence fees
Citi komercdarbības pakalpojumi	-32 302	-68 242	-64 170	-76 554	-118 416	3 268	Other business services
Individuālie, kultūras un atpūtas pakalpojumi	-81	-215	-372	-3 596	-5 156	3 287	Personal, cultural and recreational services
Citur neklasificēti valdības pakalpojumi ²	-25 057	-88 557	-60 232	-60 467	-9 074	3 291	Government services, n.i.e. ²
IENĀKUMI	54 763	53 677	-55 417	24 425	44 334	4 300	INCOME
Pavisam kredīts	177 023	207 613	158 231	215 511	278 442	2 300	Total credit
Pavisam debets	-122 260	-153 936	-213 648	-191 085	-234 109	3 300	Total debit
Atlīdzība nodarbinātajiem, kredīts	44 024	46 381	46 029	69 558	110 045	2 310	Compensation of employees, credit
Atlīdzība nodarbinātajiem, debets	-3 529	-4 931	-4 953	-3 949	-4 949	3 310	Compensation of employees, debit
Ieguldījumu ienākumi, kredīts	132 999	161 232	112 202	145 953	168 398	2 320	Investment income, credit
Tiešās investīcijas	1 809	8 566	389	1 168	2 767	2 330	Direct investment
Dividendes un filiāļu (nodaļu) sadalītā peļņa	174	8	27	184	389	2 332	Dividends and distributed branch profits
Reinvestētā un filiāļu (nodaļu) nesadalītā peļņa ³	1 384	8 155	2	369	1 818	2 333	Reinvested earnings and undistributed branch profits ³
Maksa par parādu (procenti)	251	403	360	615	560	2 334	Income on debt (interest)
Portfeļieguldījumi	81 681	95 894	61 305	65 624	92 352	2 339	Portfolio investment
Līdzdalības ienākumi (dividendes)	348	505	288	803	534	2 340	Income on equity (dividends)
Ienākumi par obligācijām un parādzīmēm	81 262	94 647	55 313	58 917	86 499	2 350	Income on bonds and notes
Ienākumi no naudas tirgus instrumentiem	71	742	5 704	5 904	5 319	2 360	Income on money market instruments
Citi ieguldījumi	49 509	56 772	50 508	79 160	73 278	2 370	Other investment
Ieguldījumu ienākumi, debets	-118 731	-149 005	-208 695	-187 137	-229 160	3 320	Investment income, debit
Tiešās investīcijas	-69 991	-82 360	-123 557	-84 267	-110 655	3 330	Direct investment

¹ Dati precizēti.¹ Data have been revised.² Citur neklasificēto valdības pakalpojumu pārmaiņas saistītas ar metodoloģisko nostādņu maiņu, sākot ar 2001. gadu.² Changes in "Government services, n.i.e." have occurred because of revisions in the methodology as of 2001.³ Sākot ar 2000. gadu, reinvestētā un filiāļu (nodaļu) nesadalītā peļņa tiek aprēķināta, ietverot ne tikai tiešo investīciju uzņēmumu (nefinanšu uzņēmumu) peļņu, bet arī zaudējumus, kā arī līdz šim neizmantotu informāciju par tiešo investīciju uzņēmumu (banku) peļņu un zaudējumiem.³ As of 2000, the loss of direct investment enterprises (non-financial enterprises) is also included in the calculation of reinvested earnings and undistributed branch profits (previously, only profit). Likewise, data on the profit and loss of direct investment enterprises (banks) are included.

Postenis	1997	1998	1999	2000 ¹	2001 ¹	BOPSY	Components
Dividendes un filiāļu (nodaļu) sadalītā peļņa	-4 238	-11 106	-20 236	-11 782	-21 096	3 332	Dividends and distributed branch profits
Reinvestētā un filiāļu (nodaļu) nesadalītā peļņa ²	-52 690	-59 885	-89 227	-56 718	-63 258	3 333	Reinvested earnings and undistributed branch profits ²
Maksa par parādu (procenti)	-13 063	-11 369	-14 094	-15 767	-26 300	3 334	Income on debt (interest)
Portfeļieguldījumi	-1 053	-1 708	-10 590	-15 847	-17 361	3 339	Portfolio investment
Līdzdalības ienākumi (dividendes)	-567	-180	-558	-449	-611	3 340	Income on equity (dividends)
Ienākumi par obligācijām un parādzīmēm	-116	-1 183	-9 760	-14 316	-15 404	3 350	Income on bonds and notes
Ienākumi no naudas tirgus instrumentiem	-370	-345	-272	-1 081	-1 347	3 360	Income on money market instruments
Citi ieguldījumi	-47 687	-64 937	-74 548	-87 023	-101 144	3 370	Other investment
KĀRTĒJIE PĀRVEDUMI	77 377	124 367	92 953	97 524	78 373	4 379	CURRENT TRANSFERS
Kredits	90 939	137 255	113 881	202 888	221 284	2 379	Credit
Valdība	37 041	87 569	67 647	44 970	36 560	2 380	General government
Citi sektori ³	53 898	49 686	46 234	157 918	184 725	2 390	Other sectors ³
Strādājošo naudas pārvedumi	1 684	3 012	2 732	61 294	95 602	2 391	Workers' remittances
Citi kārtējie pārvedumi	52 214	46 674	43 502	96 624	89 122	2 392	Other current transfers
Debets	-13 562	-12 888	-20 928	-105 364	-142 911	3 379	Debit
Valdība	-4 382	-5 756	-6 766	-9 455	-12 347	3 380	General government
Citi sektori ³	-9 180	-7 132	-14 162	-95 908	-130 565	3 390	Other sectors ³
Strādājošo naudas pārvedumi	-1 071	-2 680	-2 689	-30 635	-47 454	3 391	Workers' remittances
Citi kārtējie pārvedumi	-8 109	-4 452	-11 473	-65 273	-83 111	3 392	Other current transfers
KAPITĀLA UN FINANŠU KONTS	258 515	551 874	615 686	520 358	683 543	4 996	CAPITAL AND FINANCIAL ACCOUNT
KAPITĀLA KONTS	13 732	14 098	12 617	29 438	44 619	4 994	CAPITAL ACCOUNT
Pavisam kredits	13 732	14 098	12 617	38 445	55 809	2 994	Total credit
Pavisam debets	0	0	0	-9 008	-11 190	3 994	Total debit
Kapitāla pārvedumi, kredits	13 732	14 098	12 617	37 329	52 914	2 400	Capital transfers, credit
Valdība	13 732	14 098	12 617	25 809	38 454	2 401	General government
Citi sektori	0	0	0	11 520	14 460	2 430	Other sectors
Pārceļotāju pārvedumi	0	0	0	0	0	2 431	Migrants' transfers
Parādu atļaišana	0	0	0	0	0	2 432	Debt forgiveness
Citi kapitāla pārvedumi	0	0	0	11 520	14 460	2 440	Other capital transfers
Kapitāla pārvedumi, debets	0	0	0	-8 309	-10 214	3 400	Capital transfers, debit
Valdība	0	0	0	-938	-104	3 401	General government
Citi sektori	0	0	0	-7 371	-10 110	3 430	Other sectors
Pārceļotāju pārvedumi	0	0	0	0	0	3 431	Migrants' transfers
Parādu atļaišana	0	0	0	0	0	3 432	Debt forgiveness
Citi kapitāla pārvedumi	0	0	0	-7 371	-10 110	3 440	Other capital transfers
Neproducētie nefinanšu aktīvi, kredits	0	0	0	1 116	2 895	2 480	Non-produced non-financial assets, credit
Neproducētie nefinanšu aktīvi, debets	0	0	0	-699	-977	3 480	Non-produced non-financial assets, debit
FINANŠU KONTS	244 783	537 776	603 069	490 921	638 924	4 995	FINANCIAL ACCOUNT
TIEŠĀS INVESTĪCIJAS	514 970	302 531	330 572	400 497	151 346	4 500	DIRECT INVESTMENT
Ārvalstīs	-6 083	-54 174	-16 899	-9 559	-12 446	4 505	Direct investment abroad
Pašu kapitāls	-9 799	-12 157	904	-1 907	-14 062	4 510	Equity capital

¹ Dati precizēti.¹ Data have been revised.² Sākot ar 2000. gadu, reinvestētā un filiāļu (nodaļu) nesadalītā peļņa tiek aprēķināta, ietverot ne tikai tiešo investīciju uzņēmumu (nefinanšu uzņēmumu) peļņu, bet arī zaudējumus, kā arī līdz šim neizmanto tu informāciju par tiešo investīciju uzņēmumu (banku) peļņu un zaudējumiem.² As of 2000, the loss of direct investment enterprises (non-financial enterprises) is also included in the calculation of reinvested earnings and undistributed branch profits (previously, only profit). Likewise, data on the profit and loss of direct investment enterprises (banks) are included.³ Sākot ar 2000. gadu, tiek ietverta informācija par privātpersonu kārtējiem pārvedumiem, kas veikti, izmantojot banku pakalpojumus (strādājošo naudas pārvedumi, pensijas, dāvinājumi, mantojumi u.c.).³ As of 2000, data on private persons' current transfers effected through banks (workers' remittances, pensions, donations, inheritance, etc.) are included.

(turpinājums)

(cont.)

Postenis	1997	1998	1999	2000 ¹	2001 ¹	BOPSY	Components
Prasības pret tiešo investīciju uzņēmumiem	-9 799	-12 157	904	-902	-13 708	4 515	Claims on affiliated enterprises
Saistības pret tiešo investīciju uzņēmumiem	0	0	0	-1 005	-354	4 520	Liabilities to affiliated enterprises
Reinvestētā peļņa ²	-1 384	-8 155	-2	-369	-1 818	4 525	Reinvested earnings ²
Cits kapitāls	5 100	-33 862	-17 801	-4 481	3 534	4 530	Other capital
Prasības pret tiešo investīciju uzņēmumiem	4 928	-33 338	-18 859	-3 255	1 201	4 535	Claims on affiliated enterprises
Saistības pret tiešo investīciju uzņēmumiem	172	-524	1 058	-1 226	2 333	4 540	Liabilities to affiliated enterprises
Atvasinātie finanšu instrumenti	0	0	0	-2 802	-100	4 545	Financial derivatives
Prasības pret tiešo investīciju uzņēmumiem	0	0	0	-93	0	4 546	Claims on affiliated enterprises
Saistības pret tiešo investīciju uzņēmumiem	0	0	0	-2 709	-100	4 547	Liabilities to affiliated enterprises
Latvijā	521 053	356 705	347 471	410 056	163 792	4 555	Direct investment in Latvia
Pašu kapitāls	356 505	209 080	178 052	213 010	219 102	4 560	Equity capital
Prasības pret tiešajiem investoriem	27 633	-5 476	2 234	4 674	-78 640	4 565	Claims on direct investors
Saistības pret tiešajiem investoriem	328 872	214 556	175 818	208 335	297 741	4 570	Liabilities to direct investors
Reinvestētā peļņa ²	52 690	59 885	89 227	56 718	63 258	4 575	Reinvested earnings ²
Cits kapitāls	111 858	87 740	80 192	139 735	-118 655	4 580	Other capital
Prasības pret tiešajiem investoriem	19 238	-9 572	-1 763	-2 060	-4 184	4 585	Claims on direct investors
Saistības pret tiešajiem investoriem	92 620	97 312	81 955	141 795	-114 471	4 590	Liabilities to direct investors
Atvasinātie finanšu instrumenti	0	0	0	594	87	4 595	Financial derivatives
Prasības pret tiešajiem investoriem	0	0	0	0	59	4 596	Claims on direct investors
Saistības pret tiešajiem investoriem	0	0	0	594	27	4 597	Liabilities to direct investors
PORTFELĀJEGULDĪJUMI	-571 818	-6 575	273 484	-321 079	127 017	4 600	PORTFOLIO INVESTMENT
Aktīvi	-539 367	-33 217	58 076	-346 265	-56 997	4 602	Assets
Līdzdalības vērtspapīri	-113 126	7 457	77 093	-40 128	6 615	4 610	Equity securities
Monētārās iestādes	-35	0	0	0	0	4 611	Monetary authorities
Valdība	0	0	0	0	0	4 612	General government
Bankas	-112 148	20 557	75 400	-29 207	6 690	4 613	Banks
Citi sektori	-943	-13 100	1 693	-10 921	-75	4 614	Other sectors
Parāda vērtspapīri	-426 241	-40 674	-19 017	-306 137	-63 612	4 619	Debt securities
Obligācijas un parādzīmes	-345 554	-89 687	-28 400	-335 278	-54 995	4 620	Bonds and notes
Monētārās iestādes	0	0	0	0	0	4 621	Monetary authorities
Valdība	0	0	0	0	0	4 622	General government
Bankas	-345 794	-87 113	-28 447	-340 579	-55 808	4 623	Banks
Citi sektori	240	-2 574	47	5 301	813	4 624	Other sectors
Naudas tirgus instrumenti	-80 687	49 013	9 383	29 141	-8 618	4 630	Money market instruments
Monētārās iestādes	0	0	0	0	0	4 631	Monetary authorities
Valdība	0	0	0	0	0	4 632	General government
Bankas	-80 687	50 273	9 473	23 507	-9 123	4 633	Banks
Citi sektori	0	-1 260	-90	5 634	506	4 634	Other sectors
Pasīvi	-32 451	26 642	215 408	25 186	184 015	4 652	Liabilities
Līdzdalības vērtspapīri	6 374	29 934	6 619	-7 050	758	4 660	Equity securities
Bankas	162	26 251	-2 961	-9 369	-2 580	4 663	Banks
Citi sektori	6 212	3 683	9 580	2 319	3 338	4 664	Other sectors
Parāda vērtspapīri	-38 825	-3 292	208 789	32 236	183 256	4 669	Debt securities

¹ Dati precizēti.¹ Data have been revised.² Sākot ar 2000. gadu, reinvestētā peļņa tiek aprēķināta, ietverot ne tikai tiešo investīciju uzņēmumu (nefinanšu uzņēmumu) peļņu, bet arī zaudējumus, kā arī līdz šim neizmantoju informāciju par tiešo investīciju uzņēmumu (banku) peļņu un zaudējumiem.² As of 2000, the loss of direct investment enterprises (non-financial enterprises) is also included in the calculation of reinvested earnings (previously, only profit). Likewise, data on the profit and loss of direct investment enterprises (banks) are included.

(turpinājums)

(cont.)

Postenis	1997	1998	1999	2000 ¹	2001 ¹	BOPSY	Components
Obligācijas un parādzīmes	-866	-1 608	208 789	37 831	182 075	4 670	Bonds and notes
Monetārās iestādes	0	0	0	0	0	4 671	Monetary authorities
Valdība	856	-769	210 558	37 475	183 132	4 672	General government
Bankas	0	0	0	0	0	4 673	Banks
Citi sektori	-1 722	-839	-1 769	356	-1 057	4 674	Other sectors
Naudas tirgus instrumenti	-37 959	-1 684	0	-5 595	1 181	4 680	Money market instruments
Monetārās iestādes	0	0	0	0	0	4 681	Monetary authorities
Valdība	-37 959	-1 684	0	-2 965	0	4 682	General government
Bankas	0	0	0	0	0	4 683	Banks
Citi sektori	0	0	0	-2 629	1 181	4 684	Other sectors
ATVASINĀTIE FINANŠU INSTRUMENTI	0	0	0	1 897	838	4 910	FINANCIAL DERIVATIVES
Aktīvi	0	0	0	2 153	3 475	4 900	Assets
Monetārās iestādes	0	0	0	0	3 064	4 901	Monetary authorities
Valdība	0	0	0	0	0	4 902	General government
Bankas	0	0	0	0	0	4 903	Banks
Citi sektori	0	0	0	2 153	411	4 904	Other sectors
Pasīvi	0	0	0	-256	-2 636	4 905	Liabilities
Monetārās iestādes	0	0	0	0	-2 619	4 906	Monetary authorities
Valdība	0	0	0	0	0	4 907	General government
Bankas	0	0	0	0	0	4 908	Banks
Citi sektori	0	0	0	-256	-17	4 909	Other sectors
CITI IEGULDĪJUMI	367 034	279 734	148 947	402 371	664 519	4 700	OTHER INVESTMENT
Aktīvi	-326 363	75 280	-214 343	-360 535	-67 121	4 703	Assets
Tirdzniecības kredīti	-59 133	3 971	19 660	-17 869	-19 751	4 706	Trade credits
Valdība	0	0	0	0	0	4 707	General government
Ilgtermiņa	0	0	0	0	0	4 708	Long-term
Īstermiņa	0	0	0	0	0	4 709	Short-term
Citi sektori	-59 133	3 971	19 660	-17 869	-19 751	4 710	Other sectors
Ilgtermiņa	0	0	0	0	5 039	4 711	Long-term
Īstermiņa	-59 133	3 971	19 660	-17 869	-24 790	4 712	Short-term
Aizdevumi	-117 707	-66 560	-36 400	101 568	-10 393	4 714	Loans
Monetārās iestādes	0	0	0	0	0	4 715	Monetary authorities
Ilgtermiņa	0	0	0	0	0	4 717	Long-term
Īstermiņa	0	0	0	0	0	4 718	Short-term
Valdība	0	0	0	-110	-1 729	4 719	General government
Ilgtermiņa	0	0	0	0	-1 729	4 720	Long-term
Īstermiņa	0	0	0	-110	0	4 721	Short-term
Bankas	-133 997	-68 620	-22 520	74 378	-24 449	4 722	Banks
Ilgtermiņa	-35 027	-56 028	-19 640	13 115	-46 319	4 723	Long-term
Īstermiņa	-98 970	-12 592	-2 880	61 263	21 870	4 724	Short-term
Citi sektori	16 290	2 060	-13 880	27 301	15 785	4 725	Other sectors
Ilgtermiņa	-91	2 325	-6 690	41 608	3 500	4 726	Long-term
Īstermiņa	16 381	-265	-7 190	-14 308	12 285	4 727	Short-term
Nauda un noguldījumi	-126 832	151 550	-190 746	-449 331	-42 555	4 730	Currency and deposits
Monetārās iestādes	17	0	35 887	-40	0	4 731	Monetary authorities
Valdība	0	0	0	-331	-5 017	4 732	General government
Bankas	-103 991	159 757	-244 691	-453 669	-87 824	4 733	Banks
Citi sektori	-22 858	-8 207	18 058	4 709	50 286	4 734	Other sectors
Citi aktīvi	-22 691	-13 681	-6 857	5 097	5 578	4 736	Other assets
Monetārās iestādes	0	0	0	0	169	4 737	Monetary authorities
Ilgtermiņa	0	0	0	0	0	4 738	Long-term
Īstermiņa	0	0	0	0	169	4 739	Short-term
Valdība	0	0	0	0	0	4 740	General government
Ilgtermiņa	0	0	0	0	0	4 741	Long-term
Īstermiņa	0	0	0	0	0	4 742	Short-term
Bankas	-15 244	-24 326	-8 109	9 028	5 732	4 743	Banks
Ilgtermiņa	0	0	0	0	0	4 744	Long-term
Īstermiņa	-15 244	-24 326	-8 109	9 028	5 732	4 745	Short-term

¹ Dati precizēti.¹ Data have been revised.

(turpinājums)

(cont.)

Postenis	1997	1998	1999	2000 ¹	2001 ¹	BOPSY	Components
Citi sektori	-7 447	10 645	1 252	-3 931	-324	4 746	Other sectors
Ilgtermiņa	0	0	0	-232	150	4 747	Long-term
Īstermiņa	-7 447	10 645	1 252	-3 699	-474	4 748	Short-term
Pasīvi	693 397	204 454	363 290	762 907	731 640	4 753	Liabilities
Tirdzniecības kredīti	-12 245	109	-5 134	16 810	21 846	4 756	Trade credits
Valdība	0	0	0	0	0	4 757	General government
Ilgtermiņa	0	0	0	0	0	4 758	Long-term
Īstermiņa	0	0	0	0	0	4 759	Short-term
Citi sektori	-12 245	109	-5 134	16 810	21 846	4 760	Other sectors
Ilgtermiņa	0	0	0	0	6 226	4 761	Long-term
Īstermiņa	-12 245	109	-5 134	16 810	15 620	4 762	Short-term
Aizņēmumi	182 000	273 618	5 718	31 480	365 278	4 764	Loans
Monētārās iestādes	-36 736	-24 726	-15 109	-10 141	-9 663	4 765	Monetary authorities
SVF ² kredītu un aizdevumu izmantošana	-36 736	-24 726	-15 109	-10 141	-9 663	4 766	Use of IMF ² credit and loans
Citi ilgtermiņa	0	0	0	0	0	4 767	Other long-term
Īstermiņa	0	0	0	0	0	4 768	Short-term
Valdība	20 249	45 242	14 134	-7 529	7 325	4 769	General government
Ilgtermiņa	20 249	45 242	14 134	-7 529	7 340	4 770	Long-term
Īstermiņa	0	0	0	0	-15	4 771	Short-term
Bankas	45 342	137 286	-10 398	10 304	200 768	4 772	Banks
Ilgtermiņa	45 342	137 286	-10 398	10 304	60 028	4 773	Long-term
Īstermiņa	0	0	0	0	140 740	4 774	Short-term
Citi sektori	153 145	115 816	17 091	38 846	166 847	4 775	Other sectors
Ilgtermiņa	134 440	49 052	-1 421	14 911	123 007	4 776	Long-term
Īstermiņa	18 705	66 764	18 512	23 935	43 841	4 777	Short-term
Nauda un noguldījumi	329 046	-44 455	415 797	587 466	337 367	4 780	Currency and deposits
Monētārās iestādes	313	-4	0	-264	467	4 781	Monetary authorities
Bankas	328 733	-44 451	415 797	587 730	336 901	4 783	Banks
Citi pasīvi	194 596	-24 818	-53 091	127 150	7 149	4 786	Other liabilities
Monētārās iestādes	0	-33	6 374	311	761	4 787	Monetary authorities
Ilgtermiņa	0	0	0	0	0	4 788	Long-term
Īstermiņa	0	-33	6 374	311	761	4 789	Short-term
Valdība	0	0	0	0	0	4 790	General government
Ilgtermiņa	0	0	0	0	0	4 791	Long-term
Īstermiņa	0	0	0	0	0	4 792	Short-term
Bankas	183 520	-23 512	-51 457	121 227	-8 548	4 793	Banks
Ilgtermiņa	0	0	0	0	0	4 794	Long-term
Īstermiņa	183 520	-23 512	-51 457	121 227	-8 548	4 795	Short-term
Citi sektori	11 076	-1 273	-8 008	5 613	14 936	4 796	Other sectors
Ilgtermiņa	0	0	0	0	0	4 797	Long-term
Īstermiņa	11 076	-1 273	-8 008	5 613	14 936	4 798	Short-term
REZERVES AKTĪVI	-65 403	-37 914	-149 934	7 234	-304 797	4 800	RESERVE ASSETS
Monetārais zelts	0	0	0	1 067	2 475	4 810	Monetary gold
Speciālās aizņēmuma tiesības	113	1 720	-2 801	3 034	-86	4 820	Special drawing rights
Rezerves pozīcija SVF ²	0	0	0	-67	0	4 830	Reserve position in the IMF ²
Ārvalstu valūtas	-61 520	-13 206	-147 133	3 199	-307 185	4 840	Foreign exchange
Citas prasības	-3 996	-26 428	0	0	0	4 880	Other claims
NOVIRZE	86 660	98 021	37 879	-26 905	48 580	4 998	NET ERRORS AND OMISSIONS

¹ Dati precizēti.¹ Data have been revised.² Starptautiskais Valūtas fonds.² International Monetary Fund.

LATVIJAS MAKSĀJUMU BILANCE CETURKŠŅU DALĪJUMĀ
LATVIA'S BALANCE OF PAYMENTS BY QUARTER

(tūkst. latu)
(in thousands of lats)

Postenis	BOPSY	2001 ¹				2002		
		I	II	III	IV	I ²	II ²	III
TEKOŠAIS KONTS	4 993	-46 357	-74 115	-121 653	-218 483	-32 411	-106 753	-109 390
PRECES ²	4 100	-142 584	-164 119	-205 799	-336 491	-170 130	-216 233	-219 873
Kredits	2 100	336 068	373 064	338 116	344 325	348 183	402 898	418 059
Vispārējās nozīmes preces, eksports (FOB)	2 110	261 011	291 098	268 046	270 302	265 120	311 563	319 729
Preces pārstrādei, eksports (FOB) ³	2 150	64 401	71 499	58 045	61 032	72 856	79 129	84 656
Preču remonts	2 160	5 688	4 731	5 090	6 320	4 994	6 122	7 687
Transporta organizāciju iegādātās preces	2 170	4 965	5 735	6 935	6 671	5 213	6 084	5 988
Nemonētārais zelts	2 180	3	0	0	0	0	0	0
Debets	3 100	-478 652	-537 183	-543 915	-680 816	-518 313	-619 131	-637 933
Vispārējās nozīmes preces, imports (FOB)	3 110	-422 985	-474 565	-493 334	-622 313	-462 917	-552 890	-573 176
Preces pārstrādei, imports (FOB)	3 150	-43 183	-52 995	-41 398	-48 205	-41 781	-54 961	-51 846
Preču remonts	3 160	-2 323	-2 509	-2 409	-2 223	-3 155	-1 753	-3 286
Transporta organizāciju iegādātās preces	3 170	-10 144	-7 109	-6 766	-8 048	-10 422	-9 513	-9 625
Nemonētārais zelts	3 180	-16	-4	-7	-26	-39	-14	0
PAKALPOJUMI	4 200	83 382	83 143	75 491	69 300	95 114	95 043	69 932
Pavisam kredits	2 200	183 865	194 294	190 195	178 363	184 925	203 696	196 326
Pavisam debets	3 200	-100 483	-111 151	-114 705	-109 063	-89 811	-108 653	-126 394
Pārvadājumi, kredits	2 205	128 506	123 775	116 872	113 927	124 720	127 126	108 894
<i>Pasažieri</i>	2 205 BA	4 638	5 548	6 184	4 854	3 934	6 042	7 619
<i>Kravas</i>	2 205 BB	70 971	65 929	59 325	63 245	73 401	74 772	59 427
<i>Citi</i>	2 205 BC	52 897	52 298	51 363	45 828	47 384	46 312	41 848
Jūras transports	2 206	76 982	70 459	65 453	62 837	73 009	68 150	55 210
Pasažieri	2 207	31	12	190	43	39	52	250
Kravas	2 208	34 559	28 476	23 119	25 998	33 351	30 551	22 798
Citi	2 209	42 391	41 972	42 144	36 796	39 619	37 547	32 162
Gaisa transports	2 210	7 809	9 136	9 475	7 788	6 809	9 365	11 238
Pasažieri	2 211	3 860	4 612	4 582	3 878	3 104	4 855	5 469
Kravas	2 212	578	479	675	821	544	929	1 257
Citi	2 213	3 371	4 045	4 218	3 090	3 161	3 581	4 512
Cits transports	2 214	43 716	44 179	41 944	43 302	44 902	49 612	42 446
Pasažieri	2 215	748	924	1 412	933	791	1 134	1 900
Kravas	2 216	35 833	36 974	35 532	36 427	39 506	43 293	35 372
Citi	2 217	7 135	6 281	5 001	5 943	4 605	5 185	5 174
Pārvadājumi, debets	3 205	-31 151	-31 705	-32 080	-35 608	-30 843	-36 081	-37 883
<i>Pasažieri</i>	3 205 BA	-4 362	-4 957	-6 028	-4 776	-4 852	-5 910	-7 472
<i>Kravas</i>	3 205 BB	-12 122	-13 032	-13 080	-14 783	-12 689	-14 855	-15 693
<i>Citi</i>	3 205 BC	-14 667	-13 716	-12 971	-16 049	-13 302	-15 316	-14 718
Jūras transports	3 206	-11 285	-9 542	-7 384	-11 003	-10 974	-12 296	-12 118
Pasažieri	3 207	-87	-148	-304	-208	-113	-884	-1 950
Kravas	3 208	-2 076	-2 331	-2 412	-2 860	-2 239	-2 907	-3 458
Citi	3 209	-9 122	-7 063	-4 668	-7 935	-8 622	-8 505	-6 711
Gaisa transports	3 210	-8 776	-9 789	-10 732	-9 365	-8 895	-9 701	-9 996
Pasažieri	3 211	-4 274	-4 756	-5 580	-4 414	-4 587	-4 877	-5 286

¹ Dati precizēti.

² Dati koriģēti atbilstoši "Latvijas maksājumu bilances sagatavošanas pamatprincipu" 3.1. sadaļā "Preces" atspoguļotajai metodoloģijai (sk. 11.–13. lpp.).

³ Sākot ar 2002. gada 1. ceturksni, ietverta pēc pārstrādes eksportēto preču pilnā vērtība arī tajos gadījumos, kad tā nav uzrādīta muitas kravas deklarācijā.

(tūkst. ASV dolāru)
(in thousands of US dollars)

2001 ¹				2002			BOPSY	Components
I	II	III	IV	I ¹	II ¹	III		
-74 636	-116 945	-193 069	-347 472	-50 627	-170 627	-181 334	4 993	CURRENT ACCOUNT
-230 106	-258 938	-326 696	-534 976	-265 832	-345 263	-364 374	4 100	GOODS ²
542 887	588 421	537 037	547 449	544 045	643 221	692 637	2 100	Credit
421 600	459 169	425 672	429 774	414 272	497 431	529 686	2 110	General merchandise, exports (FOB)
104 068	112 751	92 266	97 024	113 825	126 301	140 288	2 150	Goods for processing, exports (FOB) ³
9 191	7 456	8 087	10 049	7 803	9 774	12 742	2 160	Repairs on goods
8 023	9 046	11 013	10 602	8 146	9 715	9 921	2 170	Goods procured in ports by carriers
5	0	0	0	0	0	0	2 180	Non-monetary gold
-772 993	-847 359	-863 733	-1 082 425	-809 878	-988 484	-1 057 011	3 100	Debit
-683 035	-748 596	-783 408	-989 419	-723 318	-882 745	-949 719	3 110	General merchandise, imports (FOB)
-69 787	-83 582	-65 740	-76 640	-65 287	-87 731	-85 902	3 150	Goods for processing, imports (FOB)
-3 752	-3 961	-3 827	-3 534	-4 929	-2 796	-5 443	3 160	Repairs on goods
-16 393	-11 214	-10 747	-12 791	-16 284	-15 189	-15 948	3 170	Goods procured in ports by carriers
-27	-7	-11	-42	-60	-22	0	3 180	Non-monetary gold
134 740	131 172	119 847	110 128	148 633	151 658	115 902	4 200	SERVICES
297 085	306 459	301 930	283 502	288 975	325 220	325 318	2 200	Total credit
-162 346	-175 287	-182 084	-173 374	-140 342	-173 562	-209 416	3 200	Total debit
207 665	195 228	185 622	181 067	194 877	202 999	180 429	2 205	Transportation, credit
7 492	8 743	9 821	7 719	6 148	9 663	12 623	2 205 BA	Passenger
114 690	103 993	94 224	100 514	114 690	119 389	98 466	2 205 BB	Freight
85 483	82 492	81 577	72 834	74 039	73 947	69 339	2 205 BC	Other
124 404	111 139	103 955	99 865	114 078	108 816	91 478	2 206	Sea transport
50	18	301	68	61	84	414	2 207	Passenger
55 848	44 917	36 719	41 318	52 111	48 781	37 775	2 208	Freight
68 505	66 203	66 935	58 479	61 906	59 951	53 290	2 209	Other
12 615	14 405	15 052	12 382	10 639	14 964	18 621	2 210	Air transport
6 233	7 268	7 281	6 168	4 850	7 763	9 062	2 211	Passenger
934	756	1 072	1 304	850	1 483	2 083	2 212	Freight
5 447	6 381	6 699	4 910	4 939	5 717	7 476	2 213	Other
70 647	69 685	66 615	68 820	70 160	79 219	70 330	2 214	Other transport
1 209	1 457	2 239	1 483	1 237	1 815	3 148	2 215	Passenger
57 907	58 320	56 433	57 892	61 729	69 126	58 609	2 216	Freight
11 531	9 908	7 943	9 444	7 195	8 278	8 573	2 217	Other
-50 327	-50 007	-50 941	-56 594	-48 195	-57 613	-62 770	3 205	Transportation, debit
-7 048	-7 816	-9 570	-7 591	-7 581	-9 443	-12 381	3 205 BA	Passenger
-19 577	-20 557	-20 770	-23 498	-19 828	-23 716	-26 002	3 205 BB	Freight
-23 702	-21 634	-20 601	-25 506	-20 785	-24 455	-24 387	3 205 BC	Other
-18 237	-15 051	-11 731	-17 485	-17 148	-19 634	-20 079	3 206	Sea transport
-141	-233	-484	-330	-177	-1 412	-3 230	3 207	Passenger
-3 355	-3 677	-3 833	-4 544	-3 499	-4 641	-5 729	3 208	Freight
-14 742	-11 141	-7 414	-12 611	-13 473	-13 581	-11 120	3 209	Other
-14 179	-15 437	-17 038	-14 886	-13 898	-15 493	-16 562	3 210	Air transport
-6 905	-7 499	-8 857	-7 017	-7 168	-7 793	-8 759	3 211	Passenger

¹ Data have been revised.

² Data have been adjusted in accordance with the relevant methodology as described in section 3.1 "Goods" of the Basic Principles for Compiling the Balance of Payments (see pp. 11–13).

³ As of the first quarter of 2002, data also include the full value of goods exported after processing in those cases when it is not stated in customs cargo declarations.

(turpinājums)

Postenis	BOPSY	2001 ¹				2002		
		I	II	III	IV	I'	II'	III
Kravas	3 212	-1 560	-1 578	-1 702	-1 872	-1 861	-1 651	-1 749
Citi	3 213	-2 943	-3 455	-3 450	-3 079	-2 447	-3 174	-2 961
Cits transports	3 214	-11 089	-12 374	-13 964	-15 240	-10 974	-14 083	-15 769
Pasažieri	3 215	-1	-54	-144	-153	-152	-149	-236
Kravas	3 216	-8 486	-9 122	-8 967	-10 052	-8 589	-10 298	-10 486
Citi	3 217	-2 602	-3 198	-4 853	-5 035	-2 233	-3 637	-5 047
Braucieni, kredīts	2 236	12 005	21 396	27 733	14 090	12 342	25 009	39 133
Darījumu	2 237	7 808	9 595	11 456	8 957	8 191	12 771	9 785
Personiskie	2 240	4 197	11 801	16 276	5 134	4 151	12 238	29 347
Braucieni, debets	3 236	-29 810	-38 642	-39 367	-33 022	-27 724	-37 830	-44 745
Darījumu	3 237	-5 747	-6 763	-6 034	-7 626	-7 376	-5 845	-8 022
Personiskie	3 240	-24 063	-31 879	-33 333	-25 396	-20 349	-31 985	-36 724
Citi pakalpojumi, kredīts	2 200 BA	43 354	49 122	45 590	50 345	47 863	51 561	48 299
Sakaru pakalpojumi	2 245	3 350	3 812	3 714	5 128	3 741	3 626	3 553
Būvniecība	2 249	1 730	2 155	2 292	2 361	1 173	724	1 202
Apdrošināšanas pakalpojumi	2 253	1 446	2 355	2 128	2 386	1 725	1 261	2 216
Finanšu pakalpojumi	2 260	7 878	7 952	7 029	7 559	7 329	8 648	8 866
Informācijas pakalpojumi un datorpakalpojumi	2 262	2 915	3 401	3 636	3 918	3 814	3 861	3 795
Autoratlīdzība un maksa par licencēm	2 266	498	335	449	289	401	359	566
Citi komercdarbības pakalpojumi	2 268	22 701	26 176	23 118	25 863	26 303	30 775	24 907
Individuālie, kultūras un atpūtas pakalpojumi	2 287	105	153	163	97	113	140	166
Citur neklasificēti valdības pakalpojumi	2 291	2 732	2 784	3 062	2 745	3 263	2 166	3 029
Citi pakalpojumi, debets	3 200 BA	-39 522	-40 804	-43 258	-40 433	-31 244	-34 743	-43 765
Sakaru pakalpojumi	3 245	-1 670	-1 748	-1 348	-1 241	-1 770	-1 812	-2 400
Būvniecība	3 249	-2 448	-2 979	-3 751	-1 397	-929	-928	-2 014
Apdrošināšanas pakalpojumi	3 253	-6 861	-8 480	-6 183	-5 010	-4 741	-4 426	-8 538
Finanšu pakalpojumi	3 260	-7 538	-4 714	-6 398	-4 396	-2 646	-3 299	-4 050
Informācijas pakalpojumi un datorpakalpojumi	3 262	-2 034	-2 125	-2 970	-2 787	-1 734	-2 624	-2 899
Autoratlīdzība un maksa par licencēm	3 266	-1 171	-1 412	-654	-1 340	-645	-795	-1 270
Citi komercdarbības pakalpojumi	3 268	-15 815	-16 890	-19 941	-21 776	-16 869	-18 707	-20 213
Individuālie, kultūras un atpūtas pakalpojumi	3 287	-610	-991	-587	-1 053	-519	-770	-959
Citur neklasificēti valdības pakalpojumi	3 291	-1 375	-1 466	-1 425	-1 432	-1 391	-1 383	-1 422
IENĀKUMI	4 300	6 304	-5 767	-1 378	28 623	10 296	-19 927	-10 069
Pavisam kredīts	2 300	44 186	43 432	41 802	45 403	43 190	42 343	42 779
Pavisam debets	3 300	-37 882	-49 198	-43 181	-16 780	-32 894	-62 269	-52 849
Atlīdzība nodarbinātajiem, kredīts	2 310	15 054	16 421	17 471	20 188	20 371	20 683	21 043
Atlīdzība nodarbinātajiem, debets	3 310	-740	-808	-774	-786	-630	-721	-667
Ieguldījumu ienākumi, kredīts	2 320	29 132	27 011	24 331	25 215	22 819	21 660	21 736
Tiešās investīcijas	2 330	761	941	365	-330	393	-15	249
Dividendes un filiāļu (nodaļu) sadalītā peļņa	2 332	11	163	59	14	435	50	67
Reinvestētā un filiāļu (nodaļu) nesadalītā peļņa	2 333	704	628	220	-414	-59	-82	165
Maksa par parādu (procenti)	2 334	46	150	86	70	17	17	16
Portfeļieguldījumi	2 339	15 271	14 142	14 659	13 895	12 252	11 731	12 620
Līdzdalības ienākumi (dividendes)	2 340	54	53	148	83	59	109	104
Ienākumi par obligācijām un parādzīmēm	2 350	14 538	13 430	13 523	12 799	11 888	11 238	12 276

¹ Dati precizēti.

2001 ¹				2002			BOPSY	Components
I	II	III	IV	I ¹	II ¹	III		
-2 519	-2 490	-2 701	-2 975	-2 908	-2 632	-2 897	3 212	Freight
-4 755	-5 449	-5 479	-4 893	-3 823	-5 067	-4 906	3 213	Other
-17 910	-19 519	-22 172	-24 223	-17 148	-22 487	-26 128	3 214	Other transport
-2	-84	-229	-243	-237	-237	-392	3 215	Passenger
-13 704	-14 390	-14 236	-15 978	-13 422	-16 442	-17 375	3 216	Freight
-4 205	-5 044	-7 708	-8 002	-3 490	-5 807	-8 362	3 217	Other
19 390	33 722	43 994	22 408	19 286	40 007	64 850	2 236	Travel, credit
12 612	15 122	18 172	14 240	12 799	20 431	16 217	2 237	Business
6 778	18 600	25 821	8 168	6 487	19 576	48 634	2 240	Personal
-48 140	-60 926	-62 493	-52 503	-43 321	-60 465	-74 142	3 236	Travel, debit
-9 280	-10 663	-9 579	-12 126	-11 525	-9 343	-13 292	3 237	Business
-38 860	-50 263	-52 914	-40 377	-31 797	-51 123	-60 850	3 240	Personal
70 030	77 509	72 315	80 027	74 812	82 215	80 039	2 200 BA	Other services, credit
5 415	6 012	5 900	8 155	5 846	5 784	5 885	2 245	Communications services
2 795	3 393	3 651	3 755	1 832	1 153	1 990	2 249	Construction services
2 338	3 721	3 376	3 795	2 696	2 013	3 666	2 253	Insurance services
12 725	12 542	11 161	12 011	11 454	13 798	14 694	2 260	Financial services
4 713	5 361	5 767	6 225	5 962	6 154	6 288	2 262	Computer and information services
805	528	712	460	627	573	938	2 266	Royalties and licence fees
36 650	41 315	36 623	41 109	41 121	49 054	41 277	2 268	Other business services
170	240	259	154	176	224	274	2 287	Personal, cultural and recreational services
4 419	4 397	4 865	4 362	5 099	3 460	5 025	2 291	Government services, n.i.e.
-63 879	-64 353	-68 651	-64 277	-48 827	-55 484	-72 504	3 200 BA	Other services, debit
-2 696	-2 757	-2 135	-1 975	-2 766	-2 897	-3 977	3 245	Communications services
-3 958	-4 707	-5 972	-2 224	-1 448	-1 481	-3 336	3 249	Construction services
-11 087	-13 378	-9 822	-7 963	-7 408	-7 068	-14 137	3 253	Insurance services
-12 200	-7 438	-10 161	-6 980	-4 132	-5 288	-6 706	3 260	Financial services
-3 287	-3 351	-4 720	-4 429	-2 711	-4 178	-4 802	3 262	Computer and information services
-1 896	-2 217	-1 033	-2 126	-1 007	-1 267	-2 103	3 266	Royalties and licence fees
-25 545	-26 633	-31 610	-34 628	-26 369	-29 867	-33 499	3 268	Other business services
-987	-1 559	-934	-1 676	-811	-1 230	-1 588	3 287	Personal, cultural and recreational services
-2 221	-2 312	-2 264	-2 276	-2 174	-2 209	-2 357	3 291	Government services, n.i.e.
10 146	-9 121	-2 166	45 473	16 080	-31 907	-16 710	4 300	INCOME
71 392	68 509	66 382	72 160	67 487	67 613	70 880	2 300	Total credit
-61 246	-77 629	-68 548	-26 686	-51 407	-99 520	-87 589	3 300	Total debit
24 318	25 899	27 743	32 085	31 830	33 025	34 866	2 310	Compensation of employees, credit
-1 196	-1 275	-1 229	-1 249	-985	-1 151	-1 105	3 310	Compensation of employees, debit
47 074	42 610	38 639	40 074	35 658	34 588	36 014	2 320	Investment income, credit
1 229	1 484	580	-525	614	-23	412	2 330	Direct investment
17	257	93	22	679	80	112	2 332	Dividends and distributed branch profits
1 137	990	350	-659	-92	-130	274	2 333	Reinvested earnings and undistributed branch profits
75	237	137	112	27	27	27	2 334	Income on debt (interest)
24 675	22 313	23 280	22 085	19 146	18 725	20 912	2 339	Portfolio investment
87	83	232	132	92	174	173	2 340	Income on equity (dividends)
23 490	21 188	21 477	20 344	18 578	17 941	20 341	2 350	Income on bonds and notes

¹ Data have been revised.

(turpinājums)

Postenis	BOPSY	2001 ¹				2002		
		I	II	III	IV	I'	II'	III
Ienākumi no naudas tirgus instrumentiem	2 360	679	660	988	1 013	305	384	240
Citi ieguldījumi	2 370	13 101	11 927	9 306	11 651	10 173	9 943	8 867
Ieguldījumu ienākumi, debets	3 320	-37 141	-48 390	-42 407	-15 994	-32 263	-61 548	-52 182
Tiešās investīcijas	3 330	-18 868	-29 892	-25 207	4 445	-10 925	-41 099	-34 919
Dividendes un filiāļu (nodaļu) sadalītā peļņa	3 332	-2 293	-6 678	-2 535	-1 789	-2 132	-17 173	-7 208
Reinvestētā un filiāļu (nodaļu) nesadalītā peļņa	3 333	-10 664	-19 208	-19 964	10 091	-7 238	-22 215	-25 319
Maksa par parādu (procenti)	3 334	-5 911	-4 006	-2 708	-3 857	-1 554	-1 711	-2 393
Portfeļieguldījumi	3 339	-2 403	-2 378	-2 316	-3 810	-3 726	-3 685	-3 606
Līdzdalības ienākumi (dividendes)	3 340	-63	-109	-99	-114	-63	-76	-14
Ienākumi par obligācijām un parādzīmēm	3 350	-2 069	-2 165	-2 106	-3 338	-3 624	-3 573	-3 527
Ienākumi no naudas tirgus instrumentiem	3 360	-271	-104	-111	-357	-39	-36	-64
Citi ieguldījumi	3 370	-15 870	-16 121	-14 883	-16 629	-17 613	-16 764	-13 657
KĀRTĒJIE PĀRVEDUMI	4 379	6 541	12 629	10 033	20 084	32 309	34 363	50 621
Kredits	2 379	26 763	34 352	33 625	44 336	64 499	71 151	95 098
Valdība	2 380	5 860	5 182	5 820	6 091	4 038	4 732	8 406
Citi sektori	2 390	20 903	29 170	27 805	38 245	60 461	66 419	86 692
Strādājošo naudas pārvedumi	2 391	8 617	14 818	13 492	23 209	446	375	278
Citi kārtējie pārvedumi ²	2 392	12 286	14 351	14 312	15 036	60 014	66 045	86 414
Debets	3 379	-20 222	-21 723	-23 591	-24 252	-32 190	-36 788	-44 477
Valdība	3 380	-2 530	-996	-3 065	-1 144	-1 666	-1 524	-1 612
Citi sektori	3 390	-17 692	-20 727	-20 526	-23 108	-30 524	-35 263	-42 865
Strādājošo naudas pārvedumi	3 391	-4 121	-7 555	-6 956	-11 214	-446	-427	-407
Citi kārtējie pārvedumi ²	3 392	-13 571	-13 172	-13 570	-11 893	-30 078	-34 837	-42 458
KAPITĀLA UN FINANŠU KONTS	4 996	40 518	62 571	144 086	183 399	50 817	101 295	126 780
KAPITĀLA KONTS	4 994	7 204	8 954	4 913	6 945	3 544	2 408	2 071
Pavisam kredits	2 994	9 225	10 610	7 103	8 095	4 250	3 328	3 707
Pavisam debets	3 994	-2 020	-1 656	-2 190	-1 150	-706	-920	-1 636
Kapitāla pārvedumi, kredits	2 400	9 042	10 389	6 149	7 626	4 244	3 255	3 700
Valdība	2 401	6 474	7 687	4 577	5 395	3 099	2 948	3 586
Citi sektori	2 430	2 567	2 702	1 572	2 231	1 145	308	114
Pārceļotāju pārvedumi	2 431	0	0	0	0	0	0	0
Parādu atlaišana	2 432	0	0	0	0	0	0	0
Citi kapitāla pārvedumi	2 440	2 567	2 702	1 572	2 231	1 145	308	114
Kapitāla pārvedumi, debets	3 400	-1 884	-1 508	-2 039	-967	-664	-587	-1 362
Valdība	3 401	0	-4	-33	-28	-32	0	-31
Citi sektori	3 430	-1 884	-1 505	-2 006	-939	-632	-587	-1 332
Pārceļotāju pārvedumi	3 431	0	0	0	0	0	0	0
Parādu atlaišana	3 432	0	0	0	0	0	0	0
Citi kapitāla pārvedumi	3 440	-1 884	-1 505	-2 006	-939	-632	-587	-1 332
Neproducētie nefinanšu aktīvi, kredits	2 480	183	221	954	469	6	73	7
Neproducētie nefinanšu aktīvi, debets	3 480	-136	-148	-150	-183	-42	-333	-274
FINANŠU KONTS	4 995	33 314	53 617	139 173	176 454	47 273	98 886	124 710
TIEŠĀS INVESTĪCIJAS	4 500	10 138	68 079	66 719	-50 086	68 154	84 059	62 370

¹ Dati precizēti.² Sākot ar 2002. gada 1. ceturksni, tiek ietverta informācija par privātpersonu visu veidu ārējiem maksājumiem, kas veikti, izmantojot banku pakalpojumus.

2001 ¹				2002			BOPSY	Components
I	II	III	IV	I ¹	II ¹	III		
1 098	1 043	1 570	1 609	477	609	398	2 360	Income on money market instruments
21 170	18 813	14 780	18 515	15 897	15 887	14 689	2 370	Other investment
-60 049	-76 354	-67 319	-25 438	-50 422	-98 370	-86 484	3 320	Investment income, debit
-30 520	-47 172	-40 006	7 043	-17 074	-65 730	-57 887	3 330	Direct investment
-3 705	-10 548	-4 000	-2 843	-3 332	-27 473	-11 975	3 332	Dividends and distributed branch profits
-17 263	-30 305	-31 705	16 015	-11 313	-35 525	-41 948	3 333	Reinvested earnings and undistributed branch profits
-9 552	-6 318	-4 301	-6 129	-2 429	-2 732	-3 964	3 334	Income on debt (interest)
-3 883	-3 751	-3 678	-6 049	-5 822	-5 886	-5 975	3 339	Portfolio investment
-102	-173	-156	-181	-99	-122	-23	3 340	Income on equity (dividends)
-3 344	-3 415	-3 345	-5 300	-5 662	-5 708	-5 844	3 350	Income on bonds and notes
-438	-164	-177	-568	-61	-57	-107	3 360	Income on money market instruments
-25 646	-25 432	-23 634	-26 432	-27 526	-26 754	-22 622	3 370	Other investment
10 584	19 942	15 946	31 902	50 492	54 885	83 848	4 379	CURRENT TRANSFERS
43 233	54 216	53 391	70 445	100 791	113 605	157 516	2 379	Credit
9 478	8 170	9 235	9 677	6 307	7 556	13 928	2 380	General government
33 755	46 046	44 156	60 768	94 484	106 049	143 588	2 390	Other sectors
13 916	23 392	21 406	36 888	698	598	460	2 391	Workers' remittances
19 839	22 654	22 750	23 880	93 786	105 451	143 128	2 392	Other current transfers ²
-32 649	-34 274	-37 445	-38 543	-50 299	-58 720	-73 669	3 379	Debit
-4 084	-1 577	-4 874	-1 812	-2 600	-2 412	-2 671	3 380	General government
-28 565	-32 697	-32 571	-36 731	-47 699	-56 308	-70 998	3 390	Other sectors
-6 663	-11 916	-11 049	-17 825	-697	-681	-674	3 391	Workers' remittances
-21 902	-20 781	-21 522	-18 906	-47 001	-55 626	-70 324	3 392	Other current transfers ²
65 207	98 368	228 913	291 055	79 460	160 796	210 243	4 996	CAPITAL AND FINANCIAL ACCOUNT
11 649	14 131	7 796	11 044	5 541	3 838	3 434	4 994	CAPITAL ACCOUNT
14 924	16 750	11 265	12 870	6 645	5 311	6 149	2 994	Total credit
-3 275	-2 619	-3 469	-1 827	-1 104	-1 473	-2 715	3 994	Total debit
14 626	16 401	9 763	12 124	6 636	5 194	6 138	2 400	Capital transfers, credit
10 473	12 134	7 268	8 579	4 844	4 703	5 949	2 401	General government
4 153	4 266	2 495	3 545	1 792	491	188	2 430	Other sectors
0	0	0	0	0	0	0	2 431	Migrants' transfers
0	0	0	0	0	0	0	2 432	Debt forgiveness
4 153	4 266	2 495	3 545	1 792	491	188	2 440	Other capital transfers
-3 057	-2 385	-3 233	-1 538	-1 037	-944	-2 260	3 400	Capital transfers, debit
0	-6	-54	-44	-50	0	-51	3 401	General government
-3 057	-2 379	-3 180	-1 494	-987	-944	-2 209	3 430	Other sectors
0	0	0	0	0	0	0	3 431	Migrants' transfers
0	0	0	0	0	0	0	3 432	Debt forgiveness
-3 057	-2 379	-3 180	-1 494	-987	-944	-2 209	3 440	Other capital transfers
297	350	1 501	747	9	116	11	2 480	Non-produced non-financial assets, credit
-218	-234	-235	-289	-66	-529	-455	3 480	Non-produced non-financial assets, debit
53 558	84 238	221 117	280 011	73 918	156 959	206 808	4 995	FINANCIAL ACCOUNT
16 494	107 635	105 873	-78 656	106 475	134 722	103 351	4 500	DIRECT INVESTMENT

¹ Data have been revised.² As of the first quarter of 2002, data on all types of external payments executed by private persons through banks are included.

(turpinājums)

Postenis	BOPSY	2001 ¹				2002		
		I	II	III	IV	I ¹	II ¹	III
Ārvalstīs	4 505	-7 233	-28	-2 667	2 234	328	-3 007	7
Pašu kapitāls	4 510	-5 682	-2 331	-1 240	468	-457	-4 055	-974
Prasības pret tiešo investīciju uzņēmumiem	4 515	-5 348	-2 262	-1 319	361	-457	-4 055	-974
Saistības pret tiešo investīciju uzņēmumiem	4 520	-333	-69	78	107	0	0	0
Reinvestētā peļņa	4 525	-704	-628	-220	414	59	82	-165
Cits kapitāls	4 530	-817	2 934	-1 179	1 352	727	967	1 177
Prasības pret tiešo investīciju uzņēmumiem	4 535	-1 848	2 464	-927	1 145	564	954	2 390
Saistības pret tiešo investīciju uzņēmumiem	4 540	1 032	470	-252	207	163	13	-1 213
Atvasinātie finanšu instrumenti	4 545	-31	-4	-28	0	0	0	-30
Prasības pret tiešo investīciju uzņēmumiem	4 546	0	0	0	0	0	0	0
Saistības pret tiešo investīciju uzņēmumiem	4 547	-31	-4	-28	0	0	0	-30
Latvijā	4 555	17 371	68 108	69 386	-52 321	67 826	87 066	62 363
Pašu kapitāls	4 560	14 641	32 410	14 875	75 833	63 270	41 619	25 362
Prasības pret tiešajiem investoriem	4 565	-2 442	130	2 175	-49 575	38 444	9 499	745
Saistības pret tiešajiem investoriem	4 570	17 083	32 280	12 700	125 408	24 826	32 120	24 617
Reinvestētā peļņa	4 575	10 664	19 208	19 964	-10 091	7 238	22 215	25 319
Cits kapitāls	4 580	-7 922	16 462	34 508	-118 063	-2 681	23 221	11 272
Prasības pret tiešajiem investoriem	4 585	-2 054	-6 998	7 231	-824	-1 430	-3 893	-413
Saistības pret tiešajiem investoriem	4 590	-5 867	23 460	27 277	-117 239	-1 252	27 114	11 685
Atvasinātie finanšu instrumenti	4 595	-13	28	39	0	0	11	409
Prasības pret tiešajiem investoriem	4 596	-3	0	40	0	0	0	0
Saistības pret tiešajiem investoriem	4 597	-10	28	-1	0	0	11	409
PORTFEĻGULDĪJUMI	4 600	-22 380	-132 997	6 748	227 346	-30 709	-64 387	-19 969
Aktīvi	4 602	-45 296	-142 273	14 745	136 054	-30 457	-64 446	-14 500
Līdzdalības vērtspapīri	4 610	9 716	-28 574	-6 955	29 591	-13 136	879	1 061
Monetārās iestādes	4 611	0	0	0	0	0	0	0
Valdība	4 612	0	0	0	0	0	0	0
Bankas	4 613	9 928	-28 579	-7 039	29 509	-12 893	923	527
Citi sektori ²	4 614	-212	5	83	81	-243	-45	534
Parāda vērtspapīri	4 619	-55 011	-113 699	21 701	106 463	-17 321	-65 325	-15 561
Obligācijas un parādzīmes	4 620	-49 602	-32 456	-24 867	72 422	-26 602	-75 851	-25 953
Monetārās iestādes	4 621	0	0	0	0	0	0	0
Valdība	4 622	0	0	0	0	0	0	0
Bankas	4 623	-50 059	-32 368	-24 682	72 108	-25 237	-75 765	-27 443
Citi sektori ²	4 624	457	-87	-185	315	-1 366	-87	1 490
Naudas tirgus instrumenti	4 630	-5 410	-81 243	46 568	34 040	9 282	10 527	10 392
Monetārās iestādes	4 631	0	0	0	0	0	0	0
Valdība	4 632	0	0	0	0	0	0	0
Bankas	4 633	-5 368	-81 236	46 866	33 374	9 284	10 494	11 418
Citi sektori ²	4 634	-41	-7	-298	666	-3	33	-1 026
Pasīvi	4 652	22 915	9 276	-7 997	91 292	-252	58	-5 469
Līdzdalības vērtspapīri	4 660	-160	-596	-1 067	2 285	20 451	8 129	-13 746
Bankas	4 663	-291	-694	-9	-642	383	186	999
Citi sektori ³	4 664	132	98	-1 058	2 926	20 069	7 943	-14 745
Parāda vērtspapīri	4 669	23 075	9 872	-6 930	89 007	-20 703	-8 070	8 278
Obligācijas un parādzīmes	4 670	23 087	9 914	-6 935	88 216	-19 938	-8 037	8 278
Monetārās iestādes	4 671	0	0	0	0	0	0	0
Valdība ³	4 672	23 088	9 930	-6 942	88 870	-20 223	-8 045	8 280
Bankas ³	4 673	0	0	0	0	92	6	-2
Citi sektori ³	4 674	-1	-16	7	-655	193	2	0
Naudas tirgus instrumenti	4 680	-12	-41	5	792	-766	-33	0

¹ Dati precizēti.² Sākot ar 2002. gada 1. ceturksni, tiek ietverti dati par banku pārvaldītajiem rezidentu līdzekļiem, kas ieguldīti nerezidentu aktīvos.³ Sākot ar 2002. gada 1. ceturksni, tiek ietverti dati par banku pārvaldītajiem nerezidentu līdzekļiem, kas ieguldīti rezidentu aktīvos.

2001 ¹				2002			BOPSY	Components
I	II	III	IV	I ¹	II ¹	III		
-11 674	-95	-4 249	3 572	514	-4 813	6	4 505	Direct investment abroad
-9 163	-3 676	-1 985	763	-714	-6 487	-1 620	4 510	Equity capital
-8 625	-3 567	-2 109	593	-714	-6 487	-1 620	4 515	Claims on affiliated enterprises
-539	-109	124	170	0	0	0	4 520	Liabilities to affiliated enterprises
-1 137	-990	-350	659	92	130	-274	4 525	Reinvested earnings
-1 325	4 578	-1 870	2 151	1 136	1 544	1 949	4 530	Other capital
-2 992	3 842	-1 471	1 823	881	1 523	3 959	4 535	Claims on affiliated enterprises
1 667	736	-399	328	255	21	-2 010	4 540	Liabilities to affiliated enterprises
-49	-6	-45	0	0	0	-50	4 545	Financial derivatives
0	0	0	0	0	0	0	4 546	Claims on affiliated enterprises
-49	-6	-45	0	0	0	-50	4 547	Liabilities to affiliated enterprises
28 168	107 730	110 123	-82 229	105 962	139 535	103 345	4 555	Direct investment in Latvia
23 726	51 150	23 632	120 594	98 844	66 862	42 037	4 560	Equity capital
-3 947	204	3 453	-78 351	60 076	15 159	1 235	4 565	Claims on direct investors
27 672	50 946	20 179	198 945	38 768	51 702	40 803	4 570	Liabilities to direct investors
17 263	30 305	31 705	-16 015	11 313	35 525	41 948	4 575	Reinvested earnings
-12 800	26 230	54 723	-186 807	-4 195	37 131	18 683	4 580	Other capital
-3 320	-11 039	11 485	-1 310	-2 234	-6 216	-684	4 585	Claims on direct investors
-9 481	37 270	43 238	-185 497	-1 962	43 347	19 366	4 590	Liabilities to direct investors
-21	45	63	0	0	18	677	4 595	Financial derivatives
-5	0	64	0	0	0	0	4 596	Claims on direct investors
-16	45	-2	0	0	18	677	4 597	Liabilities to direct investors
-36 516	-208 788	12 126	360 195	-47 909	-100 751	-33 066	4 600	PORTFOLIO INVESTMENT
-73 364	-223 668	24 786	215 249	-47 568	-101 226	-23 892	4 602	Assets
15 571	-44 887	-11 216	47 147	-20 536	1 418	1 762	4 610	Equity securities
0	0	0	0	0	0	0	4 611	Monetary authorities
0	0	0	0	0	0	0	4 612	General government
15 914	-44 893	-11 349	47 018	-20 155	1 488	876	4 613	Banks
-343	6	133	129	-382	-70	886	4 614	Other sectors ²
-88 936	-178 781	36 002	168 102	-27 032	-102 644	-25 654	4 619	Debt securities
-80 706	-51 103	-38 482	115 296	-41 539	-119 502	-42 919	4 620	Bonds and notes
0	0	0	0	0	0	0	4 621	Monetary authorities
0	0	0	0	0	0	0	4 622	General government
-81 445	-50 971	-38 188	114 796	-39 401	-119 359	-45 389	4 623	Banks
739	-131	-294	500	-2 138	-144	2 471	4 624	Other sectors ²
-8 229	-127 678	74 484	52 806	14 507	16 858	17 264	4 630	Money market instruments
0	0	0	0	0	0	0	4 631	Monetary authorities
0	0	0	0	0	0	0	4 632	General government
-8 162	-127 666	74 957	51 749	14 512	16 804	18 964	4 633	Banks
-67	-12	-473	1 057	-4	54	-1 700	4 634	Other sectors ²
36 848	14 880	-12 659	144 946	-341	475	-9 174	4 652	Liabilities
-254	-932	-1 693	3 637	31 972	13 351	-22 871	4 660	Equity securities
-467	-1 086	-13	-1 014	598	301	1 652	4 663	Banks
213	154	-1 680	4 651	31 374	13 049	-24 523	4 664	Other sectors ³
37 102	15 811	-10 966	141 309	-32 313	-12 876	13 698	4 669	Debt securities
37 122	15 877	-10 975	140 051	-31 117	-12 822	13 698	4 670	Bonds and notes
0	0	0	0	0	0	0	4 671	Monetary authorities
37 124	15 902	-10 985	141 091	-31 563	-12 835	13 702	4 672	General government ³
0	0	0	0	143	9	-4	4 673	Banks ³
-2	-25	10	-1 040	303	4	0	4 674	Other sectors ³
-19	-65	8	1 258	-1 196	-53	0	4 680	Money market instruments

¹ Data have been revised.² As of the first quarter of 2002, data on residents' funds in trust with banks and invested in non-residents' assets are included.³ As of the first quarter of 2002, data on non-residents' funds in trust with banks and invested in residents' assets are included.

(turpinājums)

Postenis	BOPSY	2001 ¹				2002		
		I	II	III	IV	I'	II'	III
Monetārās iestādes	4 681	0	0	0	0	0	0	0
Valdība ²	4 682	0	0	0	0	0	0	0
Bankas ²	4 683	0	0	0	0	0	0	0
Citi sektori ²	4 684	-12	-41	5	792	-766	-33	0
ATVASINĀTIE FINANŠU INSTRUMENTI	4 910	-1 402	1 655	-3	360	-447	5 017	2 065
Aktīvi	4 900	2 254	276	331	-705	-2 607	-6 559	6 739
Monetārās iestādes	4 901	2 229	240	80	-651	799	-4 689	4 372
Valdība	4 902	0	0	0	0	0	0	0
Bankas	4 903	0	0	0	0	-2 767	-1 870	2 367
Citi sektori	4 904	25	36	251	-54	-639	0	0
Pasīvi	4 905	-3 656	1 379	-334	1 065	2 160	11 576	-4 674
Monetārās iestādes	4 906	-3 656	1 379	-306	1 047	-1 338	3 139	-3 270
Valdība	4 907	0	0	0	0	0	0	0
Bankas	4 908	0	0	0	0	2 269	8 437	-2 169
Citi sektori	4 909	0	0	-28	18	1 229	0	765
CITI IEGULDĪJUMI	4 700	54 431	130 409	74 740	161 475	1 740	41 851	122 417
Aktīvi	4 703	115 834	-54 402	11 111	-114 704	-112 215	-18 198	-3 169
Tirdzniecības kredīti	4 706	-20 008	6 274	-3 746	5 434	118	-10 514	-6 779
Valdība	4 707	0	0	0	0	0	0	0
Ilgtermiņa	4 708	0	0	0	0	0	0	0
Īstermiņa	4 709	0	0	0	0	0	0	0
Citi sektori	4 710	-20 008	6 274	-3 746	5 434	118	-10 514	-6 779
Ilgtermiņa	4 711	-239	1 208	917	1 299	0	0	0
Īstermiņa	4 712	-19 769	5 065	-4 662	4 135	118	-10 514	-6 779
Aizdevumi	4 714	22 067	96 458	-91 879	-35 007	-207 623	100 101	36 077
Monetārās iestādes	4 715	0	0	0	0	0	0	0
Ilgtermiņa	4 717	0	0	0	0	0	0	0
Īstermiņa	4 718	0	0	0	0	0	0	0
Valdība	4 719	0	0	0	-1 090	0	0	0
Ilgtermiņa	4 720	0	0	0	-1 090	0	0	0
Īstermiņa	4 721	0	0	0	0	0	0	0
Bankas	4 722	27 838	90 333	-95 053	-40 554	-190 236	100 104	35 794
Ilgtermiņa	4 723	3 936	6 711	-7 792	-31 864	-2 090	-488	5 792
Īstermiņa	4 724	23 902	83 622	-87 260	-8 689	-188 147	100 591	30 003
Citi sektori ³	4 725	-5 771	6 125	3 173	6 636	-17 387	-2	282
Ilgtermiņa	4 726	130	369	-37	1 736	-1 073	-1 194	-362
Īstermiņa	4 727	-5 901	5 755	3 211	4 900	-16 314	1 192	645
Nauda un noguldījumi	4 730	112 656	-165 074	108 530	-81 471	94 830	-105 997	-23 876
Monetārās iestādes	4 731	0	0	0	0	0	0	0
Valdība	4 732	-1 316	-342	1 539	-3 027	1 854	1 208	902
Bankas	4 733	118 683	-169 899	90 811	-93 566	100 278	-135 261	-24 310
Citi sektori	4 734	-4 712	5 167	16 180	15 121	-7 302	28 057	-468
Citi aktīvi	4 736	1 120	7 941	-1 794	-3 658	461	-1 788	-8 591
Monetārās iestādes	4 737	78	-13	-1	39	8	110	45
Ilgtermiņa	4 738	0	0	0	0	0	0	0
Īstermiņa	4 739	78	-13	-1	39	8	110	45
Valdība	4 740	0	0	0	0	0	0	0
Ilgtermiņa	4 741	0	0	0	0	0	0	0
Īstermiņa	4 742	0	0	0	0	0	0	0
Bankas	4 743	2 074	6 375	-1 979	-2 789	2 024	492	-2 839
Ilgtermiņa	4 744	0	0	0	0	0	0	0
Īstermiņa	4 745	2 074	6 375	-1 979	-2 789	2 024	492	-2 839

¹ Dati precizēti.² Sākot ar 2002. gada 1. ceturksni, tiek ietverti dati par banku pārvaldītajiem nerezidentu līdzekļiem, kas ieguldīti rezidentu aktīvos.³ Sākot ar 2002. gada 1. ceturksni, tiek ietverti dati par banku pārvaldītajiem rezidentu līdzekļiem, kas ieguldīti nerezidentu aktīvos.

2001 ¹				2002			BOPSY	Components
I	II	III	IV	I ²	II ²	III		
0	0	0	0	0	0	0	4 681	Monetary authorities
0	0	0	0	0	0	0	4 682	General government ²
0	0	0	0	0	0	0	4 683	Banks ²
-19	-65	8	1 258	-1 196	-53	0	4 684	Other sectors ²
-2 321	2 598	69	494	-719	7 993	3 380	4 910	FINANCIAL DERIVATIVES
3 656	432	535	-1 149	-4 103	-10 573	11 153	4 900	Assets
3 616	375	136	-1 064	1 243	-7 508	7 231	4 901	Monetary authorities
0	0	0	0	0	0	0	4 902	General government
0	0	0	0	-4 344	-3 065	3 922	4 903	Banks
40	57	399	-85	-1 002	0	0	4 904	Other sectors
-5 978	2 165	-467	1 643	3 384	18 567	-7 773	4 905	Liabilities
-5 977	2 165	-423	1 615	-2 095	5 052	-5 442	4 906	Monetary authorities
0	0	0	0	0	0	0	4 907	General government
0	0	0	0	3 565	13 514	-3 595	4 908	Banks
0	0	-44	28	1 914	0	1 264	4 909	Other sectors
87 653	204 018	116 637	256 212	2 817	63 369	202 726	4 700	OTHER INVESTMENT
185 552	-85 773	16 023	-182 922	-175 839	-33 069	-5 450	4 703	Assets
-32 333	9 896	-5 949	8 635	184	-16 788	-11 232	4 706	Trade credits
0	0	0	0	0	0	0	4 707	General government
0	0	0	0	0	0	0	4 708	Long-term
0	0	0	0	0	0	0	4 709	Short-term
-32 333	9 896	-5 949	8 635	184	-16 788	-11 232	4 710	Other sectors
-387	1 906	1 456	2 064	0	0	0	4 711	Long-term
-31 946	7 990	-7 405	6 571	184	-16 788	-11 232	4 712	Short-term
36 924	153 163	-145 405	-55 076	-324 245	158 254	59 393	4 714	Loans
0	0	0	0	0	0	0	4 715	Monetary authorities
0	0	0	0	0	0	0	4 717	Long-term
0	0	0	0	0	0	0	4 718	Short-term
0	0	0	-1 729	0	0	0	4 719	General government
0	0	0	-1 729	0	0	0	4 720	Long-term
0	0	0	0	0	0	0	4 721	Short-term
46 397	143 508	-150 442	-63 912	-296 989	158 323	58 928	4 722	Banks
6 476	10 376	-12 550	-50 621	-3 264	-454	9 542	4 723	Long-term
39 920	133 133	-137 893	-13 291	-293 725	158 777	49 387	4 724	Short-term
-9 473	9 655	5 038	10 565	-27 256	-69	465	4 725	Other sectors ³
209	586	-63	2 767	-1 678	-1 909	-599	4 726	Long-term
-9 682	9 068	5 100	7 798	-25 578	1 840	1 064	4 727	Short-term
179 246	-261 388	170 255	-130 668	147 486	-171 568	-39 376	4 730	Currency and deposits
0	0	0	0	0	0	0	4 731	Monetary authorities
-2 101	-534	2 429	-4 811	2 900	1 852	1 494	4 732	General government
188 962	-269 006	142 128	-149 908	155 995	-218 217	-40 095	4 733	Banks
-7 614	8 151	25 698	24 051	-11 409	44 797	-775	4 734	Other sectors
1 715	12 556	-2 878	-5 814	736	-2 967	-14 234	4 736	Other assets
129	-20	-4	64	12	177	76	4 737	Monetary authorities
0	0	0	0	0	0	0	4 738	Long-term
129	-20	-4	64	12	177	76	4 739	Short-term
0	0	0	0	0	0	0	4 740	General government
0	0	0	0	0	0	0	4 741	Long-term
0	0	0	0	0	0	0	4 742	Short-term
3 254	10 084	-3 171	-4 434	3 178	673	-4 706	4 743	Banks
0	0	0	0	0	0	0	4 744	Long-term
3 254	10 084	-3 171	-4 434	3 178	673	-4 706	4 745	Short-term

¹ Data have been revised.² As of the first quarter of 2002, data on non-residents' funds in trust with banks and invested in residents' assets are included.³ As of the first quarter of 2002, data on residents' funds in trust with banks and invested in non-residents' assets are included.

(turpinājums)

Postenis	BOPSY	2001 ¹				2002		
		I	II	III	IV	I ¹	II ¹	III
Citi sektori	4 746	-1 032	1 580	186	-909	-1 571	-2 391	-5 797
Ilgtermiņa	4 747	-45	19	105	15	-3	-24	24
Īstermiņa ²	4 748	-987	1 561	81	-924	-1 568	-2 366	-5 820
Pasivi	4 753	-61 403	184 811	63 629	276 178	113 955	60 049	125 586
Tirdzniecības kredīti	4 756	-1 809	-2 309	8 875	9 008	6 544	4 468	4 851
Valdība	4 757	0	0	0	0	0	0	0
Ilgtermiņa	4 758	0	0	0	0	0	0	0
Īstermiņa	4 759	0	0	0	0	0	0	0
Citi sektori	4 760	-1 809	-2 309	8 875	9 008	6 544	4 468	4 851
Ilgtermiņa	4 761	-1 182	-1 387	1 173	5 324	0	0	0
Īstermiņa	4 762	-627	-922	7 702	3 684	6 544	4 468	4 851
Aizņēmumi	4 764	-5 509	69 165	-70 870	237 780	-30 827	7 375	47 596
Monetārās iestādes	4 765	-1 524	-1 524	-1 524	-1 524	5 206	-5 728	-4 065
SVF ³ kredītu un aizdevumu izmantošana	4 766	-1 524	-1 524	-1 524	-1 524	-1 524	-1 524	-1 524
Citi ilgtermiņa	4 767	0	0	0	0	0	0	0
Īstermiņa	4 768	0	0	0	0	6 731	-4 203	-2 541
Valdība	4 769	22	-711	1 701	3 598	-944	-1 271	121
Ilgtermiņa	4 770	22	-702	1 701	3 598	-944	-1 271	121
Īstermiņa	4 771	0	-9	0	0	0	0	0
Bankas ⁴	4 772	-14 016	64 423	-78 808	155 408	-11 808	-699	50 528
Ilgtermiņa	4 773	-3 428	-23 306	10 168	54 421	15 500	12 717	6 341
Īstermiņa	4 774	-10 588	87 729	-88 976	100 987	-27 308	-13 415	44 187
Citi sektori ⁴	4 775	10 009	6 978	7 761	80 299	-23 281	15 073	1 012
Ilgtermiņa	4 776	1 726	-2 401	5 862	72 193	-21 189	22 501	3 368
Īstermiņa	4 777	8 283	9 379	1 900	8 106	-2 092	-7 428	-2 356
Nauda un noguldījumi	4 780	-51 131	122 456	124 052	18 920	135 123	52 992	71 558
Monetārās iestādes	4 781	-63	360	-4	3	10	176	-27
Bankas	4 783	-51 068	122 096	124 057	18 917	135 112	52 816	71 584
Citi pasivi	4 786	-2 955	-4 501	1 572	10 470	3 115	-4 787	1 582
Monetārās iestādes	4 787	-87	29	366	163	-338	-42	-108
Ilgtermiņa	4 788	0	0	0	0	0	0	0
Īstermiņa	4 789	-87	29	366	163	-338	-42	-108
Valdība	4 790	0	0	0	0	0	0	0
Ilgtermiņa	4 791	0	0	0	0	0	0	0
Īstermiņa	4 792	0	0	0	0	0	0	0
Bankas	4 793	-6 576	-714	-2 332	4 429	-2 764	-2 078	116
Ilgtermiņa	4 794	0	0	0	0	0	0	0
Īstermiņa	4 795	-6 576	-714	-2 332	4 429	-2 764	-2 078	116
Citi sektori	4 796	3 708	-3 815	3 538	5 878	6 217	-2 667	1 574
Ilgtermiņa	4 797	0	0	0	0	0	0	-36
Īstermiņa ⁴	4 798	3 708	-3 815	3 538	5 878	6 217	-2 667	1 610
REZERVES AKTĪVI	4 800	-7 473	-13 530	-9 032	-162 640	8 535	32 347	-42 173
Monetārais zelts	4 810	-41	1 333	300	-12	425	120	278
Speciālās aizņēmuma tiesības	4 820	-108	47	-30	40	-45	70	-95
Rezerves pozīcija SVF ³	4 830	0	0	0	0	0	0	0
Ārvalstu valūtas	4 840	-7 323	-14 911	-9 302	-162 668	8 155	32 157	-42 356
Citas prasības	4 880	0	0	0	0	0	0	0
NOVIRZE	4 998	5 839	11 544	-22 432	35 085	-18 406	5 458	-17 390

¹ Dati precizēti.² Sākot ar 2002. gada 1. ceturksni, tiek ietverti dati par banku pārvaldītajiem rezidentu līdzekļiem, kas ieguldīti nerezidentu aktīvos.³ Starptautiskais Valūtas fonds.⁴ Sākot ar 2002. gada 1. ceturksni, tiek ietverti dati par banku pārvaldītajiem nerezidentu līdzekļiem, kas ieguldīti rezidentu aktīvos.

2001 ¹				2002			BOPSY	Components
I	II	III	IV	I ¹	II ¹	III		
-1 668	2 493	297	-1 444	-2 454	-3 817	-9 605	4 746	Other sectors
-73	30	168	25	-4	-38	39	4 747	Long-term
-1 596	2 463	129	-1 469	-2 450	-3 779	-9 644	4 748	Short-term ²
-97 898	289 791	100 614	439 134	178 656	96 439	208 176	4 753	Liabilities
-2 923	-3 642	14 095	14 316	10 225	7 135	8 038	4 756	Trade credits
0	0	0	0	0	0	0	4 757	General government
0	0	0	0	0	0	0	4 758	Long-term
0	0	0	0	0	0	0	4 759	Short-term
-2 923	-3 642	14 095	14 316	10 225	7 135	8 038	4 760	Other sectors
-1 910	-2 188	1 863	8 461	0	0	0	4 761	Long-term
-1 013	-1 454	12 232	5 854	10 225	7 135	8 038	4 762	Short-term
-9 465	107 972	-111 408	378 179	-48 333	12 085	79 568	4 764	Loans
-2 482	-2 385	-2 386	-2 409	8 272	-8 946	-6 766	4 765	Monetary authorities
-2 482	-2 385	-2 386	-2 409	-2 390	-2 475	-2 537	4 766	Use of IMF ³ credit and loans
0	0	0	0	0	0	0	4 767	Other long-term
0	0	0	0	10 662	-6 471	-4 229	4 768	Short-term
41	-1 119	2 661	5 742	-1 480	-2 016	200	4 769	General government
41	-1 104	2 661	5 742	-1 480	-2 016	200	4 770	Long-term
0	-15	0	0	0	0	0	4 771	Short-term
-23 199	100 701	-123 975	247 241	-18 757	-1 100	84 453	4 772	Banks ⁴
-5 641	-36 811	16 061	86 418	24 301	20 346	10 604	4 773	Long-term
-17 558	137 511	-140 036	160 823	-43 058	-21 447	73 849	4 774	Short-term
16 175	10 775	12 293	127 606	-36 368	24 147	1 681	4 775	Other sectors ⁴
2 789	-3 790	9 279	114 729	-33 108	35 901	5 575	4 776	Long-term
13 385	14 565	3 014	12 877	-3 260	-11 754	-3 894	4 777	Short-term
-80 767	192 608	195 518	30 008	211 913	84 812	117 892	4 780	Currency and deposits
-100	569	-7	5	16	281	-44	4 781	Monetary authorities
-80 666	192 038	195 526	30 003	211 897	84 531	117 937	4 783	Banks
-4 744	-7 147	2 408	16 631	4 849	-7 593	2 678	4 786	Other liabilities
-144	65	584	256	-527	-68	-178	4 787	Monetary authorities
0	0	0	0	0	0	0	4 788	Long-term
-144	65	584	256	-527	-68	-178	4 789	Short-term
0	0	0	0	0	0	0	4 790	General government
0	0	0	0	0	0	0	4 791	Long-term
0	0	0	0	0	0	0	4 792	Short-term
-10 592	-1 193	-3 795	7 033	-4 338	-3 267	248	4 793	Banks
0	0	0	0	0	0	0	4 794	Long-term
-10 592	-1 193	-3 795	7 033	-4 338	-3 267	248	4 795	Short-term
5 993	-6 018	5 619	9 342	9 714	-4 258	2 608	4 796	Other sectors
0	0	0	0	0	0	-59	4 797	Long-term
5 993	-6 018	5 619	9 342	9 714	-4 258	2 667	4 798	Short-term ⁴
-11 751	-21 225	-13 588	-258 233	13 254	51 625	-69 582	4 800	RESERVE ASSETS
-70	2 086	478	-20	664	191	465	4 810	Monetary gold
-179	74	-42	61	-72	112	-159	4 820	Special drawing rights
0	0	0	0	0	0	0	4 830	Reserve position in the IMF ³
-11 502	-23 385	-14 024	-258 274	12 662	51 322	-69 888	4 840	Foreign exchange
0	0	0	0	0	0	0	4 880	Other claims
9 430	18 576	-35 844	56 418	-28 833	9 830	-28 908	4 998	NET ERRORS AND OMISSIONS

¹ Data have been revised.² As of the first quarter of 2002, data on residents' funds in trust with banks and invested in non-residents' assets are included.³ International Monetary Fund.⁴ As of the first quarter of 2002, data on non-residents' funds in trust with banks and invested in residents' assets are included.

LATVIJAS STARPTAUTISKO INVESTĪCIJU BILANCE
LATVIA'S INTERNATIONAL INVESTMENT POSITION

(perioda beigās; tūkst. latu)
(at end of period; in thousands of lats)

Postenis	BOPSY	1997	1998	1999	2000 ¹	2001 ¹	2002		
							I ¹	II ¹	III
AKTĪVI	8 995 C	1 913 993	1 735 428	1 909 308	2 428 284	2 596 277	2 733 087	2 728 607	2 796 045
TIEŠĀS INVESTĪCIJAS ĀRVALSTĪS ²	8 505	131 001	159 905	142 266	147 977	30 162	31 100	35 577	36 055
Pašu kapitāls un reinvestētā peļņa	8 506	115 927	129 276	102 803	105 166	24 975	25 443	29 394	30 405
Prasības pret tiešo investīciju uzņēmumiem	8 507	115 927	129 276	102 803	105 392	25 486	25 954	29 905	30 916
Saistības pret tiešo investīciju uzņēmumiem	8 508	0	0	0	-226	-511	-511	-511	-511
Cits kapitāls	8 530	15 074	30 629	39 463	42 669	5 045	5 515	6 041	5 508
Prasības pret tiešo investīciju uzņēmumiem	8 535	17 299	32 273	41 714	48 094	14 383	15 018	15 567	13 873
Saistības pret tiešo investīciju uzņēmumiem	8 540	-2 225	-1 644	-2 251	-5 425	-9 338	-9 503	-9 526	-8 365
Atvasinātie finanšu instrumenti	8 545	0	0	0	142	142	142	142	142
Prasības pret tiešo investīciju uzņēmumiem	8 546	0	0	0	157	157	157	157	157
Saistības pret tiešo investīciju uzņēmumiem	8 547	0	0	0	-15	-15	-15	-15	-15
PORTFEĻIEGULDĪJUMI	8 602	445 442	335 642	301 892	523 210	424 360	456 596	500 569	515 403
Līdzdalības vērtspapīri	8 610	72 041	64 060	13 133	38 341	35 369	48 717	45 623	44 621
Monētārās iestādes	8 611	1 024	1 024	988	983	1 043	1 110	1 130	1 134
Valdība	8 612	0	0	0	0	0	0	0	0
Bankas	8 613	69 531	53 880	11 462	29 933	26 859	39 898	36 757	36 286
Citi sektori ³	8 614	1 486	9 156	683	7 424	7 467	7 708	7 736	7 201
Parāda vērtspapīri	8 619	373 401	271 582	288 759	484 869	388 992	407 879	454 946	470 782
Obligācijas un parādzīmes	8 620	224 240	227 323	249 553	460 063	357 012	385 021	442 617	468 859
Monētārās iestādes	8 621	0	0	0	0	0	0	0	0
Valdība	8 622	0	0	0	0	0	0	0	0
Bankas ⁴	8 623	224 007	224 871	243 676	458 338	356 063	382 711	440 282	468 017
Citi sektori ³	8 624	233	2 452	5 877	1 725	949	2 310	2 335	842
Naudas tirgus instrumenti	8 630	149 161	44 259	39 206	24 807	31 980	22 858	12 329	1 924
Monētārās iestādes	8 631	0	0	0	0	0	0	0	0
Valdība	8 632	0	0	0	0	0	0	0	0
Bankas	8 633	149 161	43 500	37 141	24 503	31 164	22 039	11 543	112
Citi sektori ³	8 634	0	759	2 065	304	816	819	786	1 812
ATVASINĀTIE FINANŠU INSTRUMENTI	8 900	0	0	0	0	1 608	4 214	10 766	4 027
Monētārās iestādes	8 901	0	0	0	0	1 554	755	5 444	1 072
Valdība	8 902	0	0	0	0	0	0	0	0
Bankas	8 903	0	0	0	0	0	2 766	4 629	2 262
Citi sektori	8 904	0	0	0	0	54	693	693	693
CITI IEGULDĪJUMI	8 703	850 661	738 291	933 119	1 193 620	1 362 807	1 469 584	1 440 713	1 447 479
Tirdzniecības kredīti	8 706	188 879	198 840	200 250	207 936	267 598	267 480	277 994	285 904
Valdība	8 707	0	0	0	0	0	0	0	0
Ilgtermiņa	8 708	0	0	0	0	0	0	0	0
Īstermiņa	8 709	0	0	0	0	0	0	0	0
Citi sektori	8 710	188 879	198 840	200 250	207 936	267 598	267 480	277 994	285 904
Ilgtermiņa	8 711	0	0	0	0	5 631	14	14	14
Īstermiņa	8 712	188 879	198 840	200 250	207 936	261 967	267 466	277 980	285 890
Aizdevumi	8 714	136 803	169 620	194 312	172 003	451 455	651 950	527 482	494 262
Monētārās iestādes	8 715	0	0	0	0	0	0	0	0
Ilgtermiņa	8 717	0	0	0	0	0	0	0	0
Īstermiņa	8 718	0	0	0	0	0	0	0	0
Valdība	8 719	0	0	0	67	1 157	1 157	1 157	1 157
Ilgtermiņa	8 720	0	0	0	0	1 090	1 090	1 090	1 090
Īstermiņa	8 721	0	0	0	67	67	67	67	67

¹ Dati precizēti.

² Tiešo investīciju ārvalstīs pārmaiņas saistītas ar metodoloģisko nostādņu maiņu un rezidentu loka precizēšanu.

³ Sākot ar 2002. gada 1. ceturksni, tiek ietverti dati par banku pārvaldītajiem rezidentu līdzekļiem, kas ieguldīti nerezidentu aktīvos.

⁴ Sākot ar 2001. gadu, netiek ietverti dati par banku aktīviem pārvaldīšanā.

(perioda beigās; tūkst. ASV dolāru)
(at end of period; in thousands of US dollars)

1997	1998	1999	2000 ¹	2001 ¹	2002			BOPSY	Components
					I ¹	II ¹	III		
3 244 056	3 049 961	3 274 971	3 961 312	4 069 400	4 263 786	4 510 095	4 613 935	8 995 C	ASSETS
222 036	281 028	244 024	241 398	47 275	48 517	58 806	59 496	8 505	DIRECT INVESTMENT ABROAD ²
196 486	227 199	176 334	171 559	39 146	39 692	48 585	50 173	8 506	Equity capital and reinvested earnings
196 486	227 199	176 334	171 928	39 947	40 490	49 430	51 016	8 507	Claims on affiliated enterprises
0	0	0	-369	-801	-798	-845	-844	8 508	Liabilities to affiliated enterprises
25 549	53 830	67 690	69 607	7 907	8 604	9 986	9 089	8 530	Other capital
29 320	56 719	71 551	78 456	22 544	23 428	25 731	22 892	8 535	Claims on affiliated enterprises
-3 771	-2 889	-3 861	-8 849	-14 637	-14 825	-15 745	-13 803	8 540	Liabilities to affiliated enterprises
0	0	0	231	222	221	234	234	8 545	Financial derivatives
0	0	0	256	246	245	259	259	8 546	Claims on affiliated enterprises
0	0	0	-25	-24	-24	-25	-25	8 547	Liabilities to affiliated enterprises
754 986	589 880	517 825	853 524	665 142	712 318	827 387	850 500	8 602	PORTFOLIO INVESTMENT
122 103	112 583	22 527	62 546	55 437	76 001	75 410	73 632	8 610	Equity securities
1 736	1 800	1 695	1 604	1 634	1 732	1 868	1 871	8 611	Monetary authorities
0	0	0	0	0	0	0	0	8 612	General government
117 849	94 692	19 660	48 831	42 099	62 244	60 756	59 878	8 613	Banks
2 519	16 091	1 172	12 111	11 704	12 025	12 786	11 882	8 614	Other sectors ³
632 883	477 297	495 298	790 978	609 705	636 317	751 977	776 869	8 619	Debt securities
380 068	399 513	428 050	750 510	559 580	600 657	731 598	773 694	8 620	Bonds and notes
0	0	0	0	0	0	0	0	8 621	Monetary authorities
0	0	0	0	0	0	0	0	8 622	General government
379 673	395 204	417 969	747 696	558 093	597 053	727 739	772 305	8 623	Banks ⁴
395	4 309	10 081	2 814	1 487	3 604	3 860	1 389	8 624	Other sectors ³
252 815	77 784	67 249	40 467	50 125	35 660	20 379	3 174	8 630	Money market instruments
0	0	0	0	0	0	0	0	8 631	Monetary authorities
0	0	0	0	0	0	0	0	8 632	General government
252 815	76 450	63 707	39 972	48 846	34 382	19 080	185	8 633	Banks
0	1 334	3 542	496	1 280	1 278	1 299	2 990	8 634	Other sectors ³
0	0	0	0	2 520	6 574	17 794	6 646	8 900	FINANCIAL DERIVATIVES
0	0	0	0	2 436	1 178	8 998	1 769	8 901	Monetary authorities
0	0	0	0	0	0	0	0	8 902	General government
0	0	0	0	0	4 315	7 651	3 733	8 903	Banks
0	0	0	0	84	1 081	1 145	1 143	8 904	Other sectors
1 441 798	1 297 524	1 600 547	1 947 178	2 136 061	2 292 642	2 381 344	2 388 579	8 703	OTHER INVESTMENT
320 134	349 455	343 482	339 211	419 432	417 285	459 494	471 788	8 706	Trade credits
0	0	0	0	0	0	0	0	8 707	General government
0	0	0	0	0	0	0	0	8 708	Long-term
0	0	0	0	0	0	0	0	8 709	Short-term
320 134	349 455	343 482	339 211	419 432	417 285	459 494	471 788	8 710	Other sectors
0	0	0	0	8 826	22	23	23	8 711	Long-term
320 134	349 455	343 482	339 211	410 606	417 263	459 471	471 765	8 712	Short-term
231 869	298 102	333 297	280 592	707 610	1 017 083	871 870	815 613	8 714	Loans
0	0	0	0	0	0	0	0	8 715	Monetary authorities
0	0	0	0	0	0	0	0	8 717	Long-term
0	0	0	0	0	0	0	0	8 718	Short-term
0	0	0	109	1 813	1 804	1 912	1 909	8 719	General government
0	0	0	0	1 708	1 700	1 802	1 799	8 720	Long-term
0	0	0	109	104	104	110	110	8 721	Short-term

¹ Data have been revised.

² Changes in "Direct investment abroad" have been caused by revisions in the methodology and changes in the range of entities regarded as residents.

³ As of the first quarter of 2002, data on residents' funds in trust with banks and invested in non-residents' assets are included.

⁴ As of 2001, assets arising from banks' trust activities are excluded.

(turpinājums)

Postenis	BOPSY	1997	1998	1999	2000 ¹	2001 ¹	2002		
							I ¹	II ¹	III
Bankas	8 722	133 693	165 966	182 387	154 427	434 453	617 176	493 525	458 090
Ilgtermiņa	8 723	33 395	63 244	75 803	80 839	112 892	115 404	112 200	106 427
Īstermiņa ²	8 724	100 298	102 722	106 584	73 589	321 561	501 772	381 325	351 663
Citi sektori ³	8 725	3 110	3 654	11 925	17 509	15 845	33 618	32 800	35 015
Ilgtermiņa	8 726	431	823	5 052	0	3 473	4 556	5 739	6 101
Īstermiņa	8 727	2 679	2 831	6 873	17 509	12 372	29 062	27 062	28 914
Nauda un noguldījumi	8 730	501 105	350 025	512 371	790 061	626 089	532 917	616 620	640 096
Monetārās iestādes	8 731	1 364	346	19 899	539	0	0	0	0
Valdība	8 732	0	0	0	1 539	4 733	2 864	1 716	806
Bankas ²	8 733	467 330	311 055	456 370	756 013	584 303	485 698	598 605	622 523
Citi sektori	8 734	32 411	38 624	36 102	31 971	37 054	44 355	16 299	16 767
Citi aktīvi	8 736	23 874	19 806	26 186	23 620	17 665	17 237	18 617	27 218
Monetārās iestādes	8 737	0	0	0	0	451	446	334	289
Ilgtermiņa	8 738	0	0	0	0	0	0	0	0
Īstermiņa	8 739	0	0	0	0	451	446	334	289
Valdība	8 740	0	0	0	0	0	0	0	0
Ilgtermiņa	8 741	0	0	0	0	0	0	0	0
Īstermiņa	8 742	0	0	0	0	0	0	0	0
Bankas	8 743	16 941	18 663	23 157	18 625	11 833	9 840	8 941	11 790
Ilgtermiņa	8 744	0	0	0	0	0	0	0	0
Īstermiņa ²	8 745	16 941	18 663	23 157	18 625	11 833	9 840	8 941	11 790
Citi sektori	8 746	6 933	1 143	3 029	4 995	5 381	6 952	9 342	15 139
Ilgtermiņa	8 747	0	0	0	142	259	262	286	262
Īstermiņa ³	8 748	6 933	1 143	3 029	4 852	5 122	6 690	9 056	14 877
REZERVES AKTĪVI	8 800	486 889	501 590	532 031	563 477	777 340	771 594	740 982	793 081
Monetārais zelts	8 810	43 725	0	0	41 917	44 443	47 325	48 168	48 330
Speciālās aizņēmuma tiesības	8 820	1 201	165	1 788	3	54	99	29	124
Rezerves pozīcija SVF ⁴	8 830	4	4	4	44	44	44	44	44
Ārvalstu valūtas	8 840	414 171	457 616	530 239	521 512	732 799	724 126	692 740	744 583
Citas prasības	8 880	27 788	43 805	0	0	0	0	0	0
PASĪVI	8 995 D	2 187 347	2 418 333	2 974 487	3 738 974	4 566 301	4 780 813	4 875 260	5 065 018
TIEŠĀS INVESTĪCIJAS LATVIJĀ	8 555	750 250	886 225	1 046 729	1 277 375	1 487 511	1 548 319	1 618 623	1 664 097
Pašu kapitāls un reinvestētā peļņa	8 556	570 442	653 495	747 291	867 058	1 042 896	1 124 399	1 172 771	1 207 044
Prasības pret tiešajiem investoriem	8 557	-612	-3 862	-3 856	-1 604	-53 390	-17 921	-8 486	-8 686
Saiņības pret tiešajiem investoriem	8 558	571 054	657 357	751 147	868 662	1 096 286	1 142 321	1 181 258	1 215 730
Cits kapitāls	8 580	179 808	232 730	299 438	409 902	444 193	423 498	445 418	456 211
Prasības pret tiešajiem investoriem	8 585	-12 220	-20 114	-27 746	-29 051	-52 636	-59 182	-63 463	-64 197
Saiņības pret tiešajiem investoriem	8 590	192 028	252 844	327 184	438 953	496 829	482 680	508 882	520 408
Atvasinātie finanšu instrumenti	8 595	0	0	0	415	422	422	433	842
Prasības pret tiešajiem investoriem	8 596	0	0	0	0	-91	-91	-91	-91
Saiņības pret tiešajiem investoriem	8 597	0	0	0	415	513	513	524	933
PORTFEĻIEGULDĪJUMI	8 652	7 827	24 270	144 335	150 373	267 347	267 968	282 780	276 101
Līdzdalības vērtspapīri	8 660	5 525	23 567	29 737	24 301	27 378	48 640	56 878	43 176
Bankas	8 663	183	15 621	13 844	7 966	7 639	8 833	9 018	10 017
Citi sektori ⁵	8 664	5 342	7 946	15 893	16 335	19 739	39 808	47 859	33 159
Parāda vērtspapīri	8 669	2 302	703	114 598	126 072	239 970	219 327	225 903	232 924
Obligācijas un parādzīmes	8 670	2 302	703	114 598	125 657	238 812	218 935	225 544	232 566
Monetārās iestādes	8 671	0	0	0	0	0	0	0	0
Valdība ⁵	8 672	1 459	0	114 145	124 957	238 777	218 615	225 216	232 240
Bankas ⁵	8 673	0	0	0	0	0	92	98	95
Citi sektori ⁵	8 674	843	703	453	700	35	228	230	230

¹ Dati precizēti.² Sākot ar 2001. gadu, tiek izmantota precizēta banku statistikas datu klasifikācija.³ Sākot ar 2002. gada 1. ceturksni, tiek ietverti dati par banku pārvaldītajiem rezidentu līdzekļiem, kas ieguldīti nerezidentu aktīvos.⁴ Starptautiskais Valūtas fonds.⁵ Sākot ar 2002. gada 1. ceturksni, tiek ietverti dati par banku pārvaldītajiem nerezidentu līdzekļiem, kas ieguldīti rezidentu aktīvos.

1997	1998	1999	2000 ¹	2001 ¹	2002			BOPSY	Components
					I ¹	II ¹	III		
226 599	291 680	312 842	251 921	680 961	962 833	815 743	755 924	8 722	Banks
56 602	111 149	130 022	131 874	176 947	180 038	185 454	175 622	8 723	Long-term
169 997	180 531	182 820	120 047	504 015	782 795	630 289	580 302	8 724	Short-term ²
5 272	6 421	20 455	28 563	24 836	52 446	54 216	57 780	8 725	Other sectors ³
731	1 446	8 666	0	5 444	7 107	9 485	10 068	8 726	Long-term
4 541	4 975	11 789	28 563	19 392	45 338	44 730	47 712	8 727	Short-term
849 331	615 158	878 852	1 288 844	981 331	831 383	1 019 206	1 056 264	8 730	Currency and deposits
2 312	608	34 132	879	0	0	0	0	8 731	Monetary authorities
0	0	0	2 510	7 418	4 468	2 837	1 330	8 732	General government
792 085	546 670	782 796	1 233 301	915 835	757 719	989 430	1 027 266	8 733	Banks ²
54 934	67 880	61 925	52 154	58 078	69 197	26 940	27 668	8 734	Other sectors
40 464	34 808	44 916	38 532	27 689	26 891	30 773	44 913	8 736	Other assets
0	0	0	0	707	695	552	476	8 737	Monetary authorities
0	0	0	0	0	0	0	0	8 738	Long-term
0	0	0	0	707	695	552	476	8 739	Short-term
0	0	0	0	0	0	0	0	8 740	General government
0	0	0	0	0	0	0	0	8 741	Long-term
0	0	0	0	0	0	0	0	8 742	Short-term
28 714	32 800	39 720	30 384	18 547	15 350	14 779	19 456	8 743	Banks
0	0	0	0	0	0	0	0	8 744	Long-term
28 714	32 800	39 720	30 384	18 547	15 350	14 779	19 456	8 745	Short-term ²
11 751	2 009	5 196	8 148	8 434	10 845	15 442	24 982	8 746	Other sectors
0	0	0	232	406	408	472	432	8 747	Long-term
11 751	2 009	5 196	7 916	8 028	10 437	14 969	24 549	8 748	Short-term ³
825 236	881 529	912 575	919 212	1 218 402	1 203 735	1 224 764	1 308 714	8 800	RESERVE ASSETS
74 110	0	0	68 381	69 660	73 830	79 616	79 752	8 810	Monetary gold
2 036	290	3 067	5	85	155	49	205	8 820	Special drawing rights
7	7	7	72	69	69	73	73	8 830	Reserve position in the IMF ⁴
701 985	804 246	909 501	850 754	1 148 587	1 129 681	1 145 026	1 228 684	8 840	Foreign exchange
47 098	76 986	0	0	0	0	0	0	8 880	Other claims
3 707 368	4 250 146	5 102 036	6 099 469	7 157 211	7 458 366	8 058 282	8 358 116	8 995 D	LIABILITIES
1 271 610	1 557 513	1 795 419	2 083 809	2 331 522	2 415 474	2 675 409	2 746 035	8 555	DIRECT INVESTMENT IN LATVIA
966 851	1 148 497	1 281 803	1 414 451	1 634 634	1 754 133	1 938 465	1 991 822	8 556	Equity capital and reinvested earnings
-1 037	-6 787	-6 614	-2 617	-83 684	-27 958	-14 027	-14 333	8 557	Claims on direct investors
967 888	1 155 285	1 288 417	1 417 067	1 718 317	1 782 091	1 952 492	2 006 156	8 558	Liabilities to direct investors
304 759	409 016	513 616	668 682	696 227	660 683	736 229	752 823	8 580	Other capital
-20 712	-35 350	-47 592	-47 392	-82 502	-92 328	-104 898	-105 936	8 585	Claims on direct investors
325 471	444 366	561 208	716 073	778 729	753 010	841 127	858 759	8 590	Liabilities to direct investors
0	0	0	676	661	658	716	1 390	8 595	Financial derivatives
0	0	0	0	-143	-142	-150	-150	8 596	Claims on direct investors
0	0	0	676	804	800	866	1 540	8 597	Liabilities to direct investors
13 266	42 654	247 573	245 306	419 040	418 047	467 406	455 612	8 652	PORTFOLIO INVESTMENT
9 364	41 418	51 007	39 643	42 912	75 882	94 013	71 248	8 660	Equity securities
310	27 453	23 746	12 995	11 973	13 779	14 906	16 530	8 663	Banks
9 054	13 965	27 261	26 648	30 939	62 103	79 106	54 718	8 664	Other sectors ⁵
3 902	1 236	196 566	205 664	376 128	342 164	373 393	384 364	8 669	Debt securities
3 902	1 236	196 566	204 987	374 313	341 552	372 799	383 772	8 670	Bonds and notes
0	0	0	0	0	0	0	0	8 671	Monetary authorities
2 473	0	195 789	203 845	374 259	341 053	372 258	383 235	8 672	General government ⁵
0	0	0	0	0	143	161	157	8 673	Banks ⁵
1 429	1 236	777	1 142	54	356	380	379	8 674	Other sectors ⁵

¹ Data have been revised.² As of 2001, the revised classification of banking statistics is applied.³ As of the first quarter of 2002, data on residents' funds in trust with banks and invested in non-residents' assets are included.⁴ International Monetary Fund.⁵ As of the first quarter of 2002, data on non-residents' funds in trust with banks and invested in residents' assets are included.

(turpinājums)

Postenis	BOPSY	1997	1998	1999	2000 ¹	2001 ¹	2002		
							I ¹	II ¹	III
Naudas tirgus instrumenti	8 680	0	0	0	415	1 158	393	359	359
Monetārās iestādes	8 681	0	0	0	0	0	0	0	0
Valdība ²	8 682	0	0	0	0	0	0	0	0
Bankas ²	8 683	0	0	0	0	0	0	0	0
Citi sektori ²	8 684	0	0	0	415	1 158	393	359	359
ATVASINĀTIE FINANŠU INSTRUMENTI	8 905	0	0	0	0	4 604	6 923	18 445	13 776
Monetārās iestādes	8 906	0	0	0	0	4 585	3 247	6 386	3 116
Valdība	8 907	0	0	0	0	0	0	0	0
Bankas	8 908	0	0	0	0	0	2 271	10 654	8 490
Citi sektori	8 909	0	0	0	0	19	1 405	1 405	2 170
CITI IEGULDĪJUMI	8 753	1 429 270	1 507 838	1 783 423	2 311 227	2 806 839	2 957 603	2 955 412	3 111 043
Tirdzniecības kredīti	8 756	206 199	259 252	272 903	307 390	330 647	337 191	341 659	345 506
Valdība	8 757	0	0	0	0	0	0	0	0
Ilgtermiņa	8 758	0	0	0	0	0	0	0	0
Īstermiņa	8 759	0	0	0	0	0	0	0	0
Citi sektori	8 760	206 199	259 252	272 903	307 390	330 647	337 191	341 659	345 506
Ilgtermiņa	8 761	0	0	0	0	6 497	21	21	21
Īstermiņa	8 762	206 199	259 252	272 903	307 390	324 150	337 170	341 638	345 485
Aizņēmumi	8 764	457 936	622 493	670 740	685 131	1 402 319	1 403 912	1 403 155	1 479 996
Monetārās iestādes	8 765	50 916	36 281	27 440	21 342	15 244	20 400	14 738	10 671
SVF ³ kredītu un aizdevumu izmantošana	8 766	50 916	36 281	27 440	21 342	15 244	13 720	12 195	10 671
Citi ilgtermiņa	8 767	0	0	0	0	0	0	0	0
Īstermiņa	8 768	0	0	0	0	0	6 680	2 543	0
Valdība	8 769	167 525	195 175	201 410	200 386	206 975	206 570	202 111	200 852
Ilgtermiņa	8 770	167 525	195 175	201 410	200 386	206 975	206 570	202 111	200 852
Īstermiņa	8 771	0	0	0	0	0	0	0	0
Bankas ^{2,4}	8 772	40 394	117 335	114 129	123 013	619 216	609 539	597 834	647 696
Ilgtermiņa	8 773	40 394	117 335	114 129	123 013	207 157	223 200	235 859	241 789
Īstermiņa	8 774	0	0	0	0	412 059	386 339	361 975	405 908
Citi sektori ²	8 775	199 101	273 702	327 761	340 391	560 884	567 403	588 471	620 776
Ilgtermiņa	8 776	155 376	190 073	230 961	225 405	423 684	418 567	442 587	474 760 ⁵
Īstermiņa	8 777	43 725	83 629	96 800	114 986	137 199	148 836	145 885	146 017
Nauda un noguldījumi	8 780	557 308	473 935	723 167	1 118 313	1 034 584	1 174 067	1 173 527	1 246 412
Monetārās iestādes	8 781	482	303	363	200	496	506	682	655
Bankas ^{2,4}	8 783	556 826	473 632	722 804	1 118 113	1 034 089	1 173 560	1 172 845	1 245 757
Citi pasīvi	8 786	207 827	152 158	116 613	200 393	39 289	42 433	37 072	39 130
Monetārās iestādes	8 787	6	6	502	717	1 214	878	822	715
Ilgtermiņa	8 788	0	0	0	0	0	0	0	0
Īstermiņa	8 789	6	6	502	717	1 214	878	822	715
Valdība	8 790	0	0	0	0	0	0	0	0
Ilgtermiņa	8 791	0	0	0	0	0	0	0	0
Īstermiņa	8 792	0	0	0	0	0	0	0	0
Bankas ⁶	8 793	188 714	136 001	106 398	185 939	15 028	12 290	9 653	9 818
Ilgtermiņa	8 794	0	0	0	0	0	0	0	0
Īstermiņa ⁴	8 795	188 714	136 001	106 398	185 939	15 028	12 290	9 653	9 818
Citi sektori	8 796	19 107	16 151	9 713	13 738	23 047	29 264	26 597	28 598
Ilgtermiņa	8 797	0	0	0	0	0	0	0	36
Īstermiņa ²	8 798	19 107	16 151	9 713	13 738	23 047	29 264	26 597	28 562
STARPTAUTISKO INVESTĪCIJU BILANCE (SALDO)	8 995	-273 354	-682 905	-1 065 179	-1 310 690	-1 970 023	-2 047 726	-2 146 653	-2 268 973

¹ Dati precizēti.² Sākot ar 2002. gada 1. ceturksni, tiek ietverti dati par banku pārvaldītajiem nerezidentu līdzekļiem, kas ieguldīti rezidentu aktīvos.³ Starptautiskais Valūtas fonds.⁴ Sākot ar 2001. gadu, tiek izmantota precizēta banku statistikas datu klasifikācija.⁵ Precizēts respondentu loks.⁶ Sākot ar 2001. gadu, netiek ietverti dati par banku pasīviem pārvaldīšanā.

1997	1998	1999	2000 ¹	2001 ¹	2002			BOPSY	Components
					I ¹	II ¹	III		
0	0	0	677	1 815	612	594	592	8 680	Money market instruments
0	0	0	0	0	0	0	0	8 681	Monetary authorities
0	0	0	0	0	0	0	0	8 682	General government ²
0	0	0	0	0	0	0	0	8 683	Banks ²
0	0	0	677	1 815	612	594	592	8 684	Other sectors ²
0	0	0	0	7 216	10 801	30 488	22 733	8 905	FINANCIAL DERIVATIVES
0	0	0	0	7 187	5 066	10 555	5 142	8 906	Monetary authorities
0	0	0	0	0	0	0	0	8 907	General government
0	0	0	0	0	3 542	17 610	14 010	8 908	Banks
0	0	0	0	30	2 193	2 323	3 581	8 909	Other sectors
2 422 492	2 649 979	3 059 044	3 770 354	4 399 434	4 614 045	4 884 979	5 133 735	8 753	OTHER INVESTMENT
349 490	455 627	468 101	501 451	518 255	526 039	564 726	570 142	8 756	Trade credits
0	0	0	0	0	0	0	0	8 757	General government
0	0	0	0	0	0	0	0	8 758	Long-term
0	0	0	0	0	0	0	0	8 759	Short-term
349 490	455 627	468 101	501 451	518 255	526 039	564 726	570 142	8 760	Other sectors
0	0	0	0	10 183	32	34	34	8 761	Long-term
349 490	455 627	468 101	501 451	508 072	526 006	564 692	570 108	8 762	Short-term
776 163	1 094 012	1 150 497	1 117 669	2 197 992	2 190 191	2 319 264	2 442 237	8 764	Loans
86 298	63 763	47 067	34 816	23 894	31 825	24 360	17 609	8 765	Monetary authorities
86 298	63 763	47 067	34 816	23 894	21 404	20 158	17 609	8 766	Use of IMF ³ credit and loans
0	0	0	0	0	0	0	0	8 767	Other long-term
0	0	0	0	0	10 422	4 203	0	8 768	Short-term
283 941	343 014	345 472	326 894	324 412	322 262	334 068	331 439	8 769	General government
283 941	343 014	345 472	326 894	324 412	322 262	334 068	331 439	8 770	Long-term
0	0	0	0	0	0	0	0	8 771	Short-term
68 464	206 213	195 762	200 673	970 558	950 919	988 156	1 068 806	8 772	Banks ^{2,4}
68 464	206 213	195 762	200 673	324 698	348 206	389 850	398 991	8 773	Long-term
0	0	0	0	645 860	602 713	598 306	669 815	8 774	Short-term
337 459	481 022	562 198	555 286	879 128	885 184	972 680	1 024 383	8 775	Other sectors ²
263 349	334 047	396 160	367 708	664 082	652 990	731 548	783 432 ⁵	8 776	Long-term
74 110	146 975	166 038	187 578	215 046	232 194	241 132	240 951	8 777	Short-term
944 590	832 926	1 240 424	1 824 327	1 621 605	1 831 617	1 939 714	2 056 786	8 780	Currency and deposits
817	533	623	326	777	790	1 127	1 081	8 781	Monetary authorities
943 773	832 394	1 239 801	1 824 001	1 620 828	1 830 828	1 938 586	2 055 704	8 783	Banks ^{2,4}
352 249	267 413	200 022	326 906	61 582	66 198	61 275	64 571	8 786	Other liabilities
10	11	861	1 169	1 903	1 370	1 358	1 179	8 787	Monetary authorities
0	0	0	0	0	0	0	0	8 788	Long-term
10	11	861	1 169	1 903	1 370	1 358	1 179	8 789	Short-term
0	0	0	0	0	0	0	0	8 790	General government
0	0	0	0	0	0	0	0	8 791	Long-term
0	0	0	0	0	0	0	0	8 792	Short-term
319 854	239 018	182 501	303 326	23 555	19 174	15 955	16 201	8 793	Banks ⁶
0	0	0	0	0	0	0	0	8 794	Long-term
319 854	239 018	182 501	303 326	23 555	19 174	15 955	16 201	8 795	Short-term ⁴
32 385	28 385	16 660	22 411	36 124	45 654	43 963	47 191	8 796	Other sectors
0	0	0	0	0	0	0	59	8 797	Long-term
32 385	28 385	16 660	22 411	36 124	45 654	43 963	47 132	8 798	Short-term ²
-463 312	-1 200 185	-1 827 065	-2 138 157	-3 087 811	-3 194 580	-3 548 187	-3 744 181	8 995	NET INTERNATIONAL INVESTMENT POSITION

¹ Data have been revised.² As of the first quarter of 2002, data on non-residents' funds in trust with banks and invested in residents' assets are included.³ International Monetary Fund.⁴ As of 2001, the revised classification of banking statistics is applied.⁵ Data reflect the updated reporting population.⁶ As of 2001, liabilities arising from banks' trust activities are excluded.

LATVIJAS ĀRĒJAIS PARĀDS
LATVIA'S EXTERNAL DEBT
(perioda beigās; tūkst. latu)
(at end of period; in thousands of lats)

Postenis	1999	2000 ¹	2001 ¹	2002		
				I ¹	II ¹	III
ĀRĒJAIS PARĀDS	2 227 456	2 881 676	3 552 976	3 669 113	3 699 722	3 872 741
Ilgtermiņa	1 017 973	1 140 180	1 604 537	1 573 194	1 636 724	1 689 466
Īstermiņa	1 209 483	1 741 496	1 948 439	2 095 918	2 062 998	2 183 275
Valdība	315 555	325 343	445 752	425 185	427 327	433 092
Parāda vērtspapīri	114 145	124 957	238 777	218 615	225 216	232 240
Aizņēmumi	201 410	200 386	206 975	206 570	202 111	200 852
Monētārās iestādes	28 305	22 259	16 954	21 784	16 241	12 041
Aizņēmumi	27 440	21 342	15 244	20 400	14 738	10 671
Nauda un noguldījumi	363	200	496	506	682	655
Citi pasīvi	502	717	1 214	878	822	715
Bankas	959 215	1 448 754	1 690 588	1 817 798	1 799 392	1 922 298
Tiešās investīcijas	15 884	21 690	22 256	22 317	18 962	18 932
Parāda vērtspapīri	0	0	0	92	98	95
Citi ieguldījumi	943 331	1 427 064	1 668 332	1 795 390	1 780 332	1 903 271
Aizņēmumi	114 129	123 013	619 216	609 539	597 834	647 696
Nauda un noguldījumi	722 804	1 118 113	1 034 089	1 173 560	1 172 845	1 245 757
Citi pasīvi	106 398	185 939	15 028	12 290	9 653	9 818
Citi sektori	924 381	1 085 320	1 399 681	1 404 344	1 456 762	1 505 309
Tiešās investīcijas	313 551	422 687	483 911	469 866	499 445	509 841
Parāda vērtspapīri	453	1 115	1 193	620	589	589
Citi ieguldījumi	610 377	661 518	914 577	933 858	956 728	994 880
Tirdzniecības kredīti	272 903	307 390	330 647	337 191	341 659	345 506
Aizņēmumi	327 761	340 391	560 884	567 403	588 471	620 776
Citi pasīvi	9 713	13 738	23 047	29 264	26 597	28 598
ĀRĒJĀS PRASĪBAS	1 823 369	2 319 111	2 596 159	2 723 257	2 715 672	2 789 412
Ilgtermiņa	399 868	618 188	547 376	580 547	640 976	660 823
Īstermiņa	1 423 501	1 700 923	2 048 783	2 142 710	2 074 696	2 128 589
Valdība	0	1 605	5 889	4 020	2 873	1 962
Monētārās iestādes	551 930	564 016	777 792	772 040	741 316	793 369
Bankas	942 731	1 411 906	1 417 816	1 517 464	1 552 896	1 560 532
Citi sektori	328 708	341 584	394 662	429 733	418 587	433 548
NETO ĀRĒJAIS PARĀDS	-404 087	-562 565	-956 817	-945 856	-984 051	-1 083 329
Ilgtermiņa	-618 105	-521 992	-1 057 161	-992 648	-995 748	-1 028 643
Īstermiņa	214 018	-40 573	100 344	46 792	11 698	-54 686

¹ Dati precizēti.

(perioda beigās; tūkst. ASV dolāru)
(at end of period; in thousands of US dollars)

1999	2000 ¹	2001 ¹	2002			Components
			I ¹	II ¹	III	
3 820 681	4 700 940	5 568 927	5 724 045	6 115 243	6 390 661	GROSS EXTERNAL DEBT
1 746 095	1 860 000	2 514 948	2 454 282	2 705 329	2 787 897	Long-term
2 074 585	2 840 940	3 053 979	3 269 763	3 409 915	3 602 764	Short-term
541 261	530 739	698 671	663 315	706 326	714 674	General government
195 789	203 845	374 259	341 053	372 258	383 235	Debt securities
345 472	326 894	324 412	322 262	334 068	331 439	Loans
48 551	36 311	26 573	33 985	26 845	19 869	Monetary authorities
47 067	34 816	23 894	31 825	24 360	17 609	Loans
623	326	777	790	1 127	1 081	Currency and deposits
861	1 169	1 903	1 370	1 358	1 179	Other liabilities
1 645 308	2 363 384	2 649 825	2 835 879	2 974 201	3 172 109	Banks
27 244	35 384	34 884	34 815	31 343	31 241	Direct investment
0	0	0	143	161	157	Debt securities
1 618 064	2 328 000	2 614 941	2 800 921	2 942 697	3 140 711	Other investment
195 762	200 673	970 558	950 919	988 156	1 068 806	Loans
1 239 801	1 824 001	1 620 828	1 830 828	1 938 586	2 055 704	Currency and deposits
182 501	303 326	23 555	19 174	15 955	16 201	Other liabilities
1 585 561	1 770 506	2 193 858	2 190 865	2 407 871	2 484 009	Other sectors
537 825	689 539	758 481	733 020	825 529	841 322	Direct investment
777	1 818	1 870	968	974	972	Debt securities
1 046 959	1 079 149	1 433 507	1 456 877	1 581 368	1 641 715	Other investment
468 101	501 451	518 255	526 039	564 726	570 142	Trade credits
562 198	555 286	879 128	885 184	972 680	1 024 383	Loans
16 660	22 411	36 124	45 654	43 963	47 191	Other liabilities
3 127 563	3 783 216	4 069 214	4 248 451	4 488 713	4 602 990	EXTERNAL CLAIMS
685 880	1 008 464	857 956	905 689	1 059 464	1 090 468	Long-term
2 441 682	2 774 752	3 211 258	3 342 761	3 429 250	3 512 522	Short-term
0	2 618	9 231	6 272	4 748	3 238	General government
946 707	920 091	1 219 109	1 204 431	1 225 316	1 309 190	Monetary authorities
1 617 034	2 303 273	2 222 282	2 367 338	2 566 770	2 575 135	Banks
563 823	557 233	618 592	670 410	691 879	715 426	Other sectors
-693 118	-917 724	-1 499 713	-1 475 594	-1 626 530	-1 787 671	NET EXTERNAL DEBT
-1 060 215	-851 536	-1 656 992	-1 548 592	-1 645 865	-1 697 430	Long-term
367 097	-66 188	157 279	72 999	19 335	-90 241	Short-term

¹ Data have been revised.

UZKRĀTĀS ĀRVALSTU TIEŠĀS INVESTĪCIJAS LATVIJĀ DARBĪBAS VEIDU DALĪJUMĀ
FOREIGN DIRECT INVESTMENT STOCK IN LATVIA BY KIND OF ACTIVITY

(perioda beigās; tūkst. latu)
(at end of period; in thousands of lats)

Darbības veids, NACE Kind of activity, NACE		2000	2001 ¹	2002		
Sekcija Section	Nodaļa Division			I ¹	II ¹	III
Kopā	Total	1 277 375	1 487 511	1 548 319	1 618 623	1 664 097
A	01..02	11 946	18 924	17 949	21 582	23 922
	01	3 869	6 986	7 330	8 426	9 004
	02	8 077	11 938	10 619	13 156	14 918
B	05	4 205	443	443	443	443
CDE	10..41	281 366	306 814	309 574	331 320	336 832
C	10..14	5 152	8 803	8 908	8 850	9 192
	10	5 112	8 764	8 868	8 810	9 152
	14	40	40	40	40	40
D	15..37	211 508	237 235	238 637	262 126	266 021
	15	60 873	60 401	62 745	64 786	64 706
	16	542	4 794	4 874	6 207	6 494
	17	13 314	20 916	20 482	20 287	20 331
	18	6 583	7 746	7 250	7 707	7 475
	19	1 090	691	854	879	843
	20	35 471	48 353	48 044	54 255	54 743
	21	6 735	7 707	7 545	7 090	6 700
	22	4 256	1 449	2 474	3 743	4 094
	23	0	0	0	0	0
	24	23 361	22 912	22 063	23 116	22 936
	25	6 445	4 573	5 273	5 611	6 265
	26	14 540	16 017	15 706	23 069	24 275
	27	11 438	11 745	12 040	12 040	12 040
	28	4 335	7 205	8 148	9 227	9 988
	29	13 155	10 935	11 109	11 109	11 195
	30	466	725	835	835	835
	31	2 411	3 370	3 418	3 560	3 843
	32	0	0	0	325	385
	33	735	1 121	877	780	857
	34	185	536	603	724	735
	35	590	591	974	1 408	1 438
	36	4 259	4 726	2 533	4 689	5 119
	37	724	724	794	681	723
E	40..41	64 706	60 775	62 029	60 345	61 618
	40	64 675	60 745	61 999	60 314	61 588
	41	31	31	31	31	31
F	45	9 177	9 151	11 142	10 414	11 204

(turpinājums)

(cont.)

Darbības veids, NACE Kind of activity, NACE		2000	2001 ¹	2002		
Sekcija Section	Nodaļa Division			I ¹	II ¹	III
G	50..52	260 004	339 730	324 900	326 160	322 661
	50	70 084	69 154	69 772	68 329	73 948
	51	167 755	244 142	226 025	226 096	216 380
	52	22 165	26 434	29 103	31 735	32 332
H	55	22 206	24 369	24 427	24 717	24 893
I	60..64	243 329	225 680	226 439	228 257	235 183
	60	40 205	39 423	39 518	39 666	39 693
	61	59	59	59	59	59
	62	9 638	11 080	11 265	10 826	15 206
	63	53 342	57 959	57 471	59 194	60 635
	64	140 085	117 157	118 125	118 512	119 590
J	65..67	288 178	245 892	269 840	274 569	274 617
	65	260 496	213 524	234 630	239 209	239 648
	66	24 919	28 739	30 447	30 428	30 227
	67	2 763	3 629	4 763	4 932	4 743
K	70..74	125 184	246 452	291 702	326 662	344 158
	70	69 771	190 065	202 872	208 949	224 965
	71	17 348	6 534	4 205	20 606	19 809
	72	8 734	9 478	12 093	12 263	12 622
	73	1 077	1 039	1 050	1 031	1 078
	74	28 254	39 336	71 483	83 813	85 685
L	75	633	1 754	1 852	1 156	1 225
M	80	807	317	317	306	306
N	85	3 798	2 834	2 834	2 823	2 851
O	90..93	8 921	13 051	12 568	12 386	14 664
	90	612	652	652	652	652
	91	7	7	7	7	22
	92	7 928	11 545	11 062	10 880	13 144
	93	373	847	847	847	847
	00	17 620	52 096	54 326	57 822	71 049

¹ Dati precizēti.¹ Data have been revised.

UZKRĀTĀS ĀRVALSTU TIEŠĀS INVESTĪCIJAS LATVIJĀ VALSTU DALĪJUMĀ
FOREIGN DIRECT INVESTMENT STOCK IN LATVIA BY INVESTING COUNTRY

(perioda beigās; tūkst. latu)
(at end of period; in thousands of lats)

Valsts Country			2000	2001 ¹	2002		
Kods Code	Nosaukums Name				I ¹	II ¹	III
	Kopā	Total	1 277 375	1 487 511	1 548 319	1 618 623	1 664 097
AI	Angilja	Anguilla	190	192	192	194	194
AM	Armēnija	Armenia	206	242	242	242	242
AT	Austrija	Austria	6 454	10 171	11 239	13 049	14 843
AU	Austrālija	Australia	222	250	254	254	254
AZ	Azerbaidžāna	Azerbaijan	3	19	19	19	19
BA	Bosnija un Hercegovina	Bosnia and Herzegovina	0	4	4	4	4
BE	Beļģija	Belgium	300	3 041	2 573	3 217	3 236
BG	Bulgārija	Bulgaria	689	691	691	691	691
BM	Bermudu salas, Bermudas	Bermuda	1 073	8 202	8 369	8 244	8 202
BS	Bahamu salas, Bahamas	Bahamas	5 224	5 632	6 153	6 162	5 980
BY	Baltkrievija	Belarus	1 819	1 777	1 787	1 819	1 819
BZ	Beliza	Belize	210	213	213	213	213
CA	Kanāda	Canada	3 900	4 051	4 051	4 012	4 035
CH	Šveice	Switzerland	27 219	29 772	28 432	29 374	28 688
CI	Kotdivuāra	Cote d'Ivoire	0	23	23	23	23
CN	Ķīna	China	5	28	28	28	28
CR	Kostarika	Costa Rica	0	2	2	2	2
CU	Kuba	Cuba	1	1	1	12	12
CY	Kipra	Cyprus	595	5 663	3 332	3 333	3 208
CZ	Čehija	Czech Republic	586	692	692	702	738
DE	Vācija	Germany	141 516	170 730	211 792	208 538	210 254
DK	Dānija	Denmark	134 063	161 097	158 132	163 056	178 251
DM	Dominika	Dominica	0	0	0	0	0
EE	Igaunija	Estonia	143 424	100 532	92 509	101 293	103 112
ES	Spānija	Spain	705	680	757	760	911
FI	Somija	Finland	78 791	94 485	102 932	101 181	110 833
FR	Francija	France	283	524	573	577	631
GB	Lielbritānija	United Kingdom	63 724	72 903	53 585	66 777	67 562
GE	Gruzija	Georgia	4	18	18	18	18
GG	Gērnzija	Guernsey	0	0	0	16 461	15 349
GI	Gibraltārs	Gibraltar	50	2 466	3 820	3 820	4 411
GR	Grieķija	Greece	317	317	317	317	317
HK	Honkonga	Hong Kong	11 452	6 594	6 692	6 692	6 770
HR	Horvātija	Croatia	0	2	2	5	5
HU	Ungārija	Hungary	9	9	9	9	9
IE	Īrija	Ireland	19 885	27 903	28 069	27 768	26 048
IL	Izraēla	Israel	757	1 012	1 167	1 256	1 804
IM	Menas sala	Isle of Man	15 347	15 318	15 260	15 526	15 052
IN	Indija	India	454	460	460	460	460
IR	Irāna	Iran, Islamic Republic of	0	0	0	0	0
IS	Islande	Iceland	1 048	3 319	3 583	3 596	3 349
IT	Itālija	Italy	1 483	9 512	10 067	10 571	12 198
JE	Džērsija	Jersey	25	650	875	875	875
JP	Japāna	Japan	43	8 288	501	516	531
KN	Sentkitsa un Nevisa	Saint Kitts and Nevis	0	1	1	1	1
KR	Korejas Republika	Korea, Republic of	74	74	74	74	74
KW	Kuveita	Kuwait	0	2	2	2	2

(turpinājums)

(cont.)

Valsts Country			2000	2001 ¹	2002		
Kods Code	Nosaukums Name				I ¹	II ¹	III
KY	Kaimanu salas	Cayman Islands	7 263	6 102	6 212	6 225	6 225
KZ	Kazahstāna	Kazakstan	172	609	763	642	2 366
LB	Libāna	Lebanon	9	10	16	16	16
LI	Lihtenšteina	Liechtenstein	10 362	13 159	13 500	13 393	14 130
LR	Libērija	Liberia	12 700	4 118	8 115	8 115	8 115
LT	Lietuva	Lithuania	5 318	7 220	8 043	8 312	8 923
LU	Luksemburga	Luxembourg	269	395	485	519	458
MC	Monako	Monaco	0	0	0	0	0
MD	Moldova	Moldova, Republic of	12	17	17	17	17
MH	Māršala salas	Marshall Islands	0	161	178	228	89
MT	Malta	Malta	257	878	901	-241	-333
MU	Maurīcija	Mauritius	289	435	435	488	465
MY	Malaizija	Malaysia	0	5	5	5	5
NL	Nīderlande	Netherlands	35 232	69 350	68 649	74 039	77 724
NO	Norvēģija	Norway	70 845	102 814	104 904	102 905	106 237
NU	Niue	Niue	1	12	12	12	165
NZ	Jaunzēlande	New Zealand	2	3	3	4	4
PA	Panama	Panama	-141	-3 401	-3 401	-3 359	-3 653
PE	Peru	Peru	1	1	1	1	1
PL	Polija	Poland	1 116	1 281	1 335	1 178	1 214
PT	Portugāle	Portugal	268	283	268	268	268
RU	Krievija	Russian Federation	76 271	79 040	81 836	79 591	82 920
SC	Seišēļu salas	Seychelles	2	4	4	4	179
SD	Sudāna	Sudan	0	1	1	1	1
SE	Zviedrija	Sweden	160 749	137 620	182 053	198 123	205 882
SG	Singapūra	Singapore	16 573	16 583	16 583	16 584	16 584
SK	Slovākija	Slovakia	6	16	16	16	16
TJ	Tadžikistāna	Tajikistan	0	1	1	1	1
TM	Turkmenistāna	Turkmenistan	0	2	2	2	2
TN	Tunisija	Tunisia	0	1	1	1	1
TR	Turcija	Turkey	279	886	3 248	3 512	3 591
TW	Taivāna	Taiwan, Province of China	0	2	5	7	9
TZ	Tanzānija	Tanzania, United Republic of	0	3	8	11	16
UA	Ukraina	Ukraine	2 286	3 715	3 159	6 542	6 557
US	Amerikas Savienotās Valstis	United States	119 937	176 931	161 851	158 619	148 141
UZ	Uzbekistāna	Uzbekistan	618	620	620	620	563
VE	Venecuēla	Venezuela	3 915	3 558	3 558	3 558	3 558
VG	Britu Virdžīnas	Virgin Islands, British	4 971	5 205	6 340	6 281	7 701
VI	Amerikāņu Virdžīnas	Virgin Islands, U.S.	851	851	851	851	851
YU	Dienvīdslāvija	Yugoslavia	1	1	1	1	1
4D	Eiropas Komisija	European Commission	0	15	25	30	35
5F	Eiropas Rekonstrukcijas un attīstības banka	European Bank for Reconstruction and Development	0	0	929	5 865	5 847
1A	Starptautiskās organizācijas	International organizations	0	26	26	28	31
ZZ	Bez valsts norādes	Country not specified	84 791	111 415	117 266	123 865	127 916

¹ Dati precizēti.¹ Data have been revised.

Latvijas Banka
K. Valdemāra ielā 2a, Rīgā, LV-1050
Tālrunis: 702 2300 Fakss: 702 2420
<http://www.bank.lv>
Iespiests "Premo"

Bank of Latvia
K. Valdemāra ielā 2a, Rīga, LV-1050, Latvia
Tel.: (371) 702 2300 Fax: (371) 702 2420
<http://www.bank.lv>
Printed by "Premo"