

**LATVIJAS MAKSĀJUMU BILANCE LATVIA'S BALANCE OF PAYMENTS 2004**

C E T U R K Ņ Ā B I Ļ Ē T E N S Q U A R T E R L Y B U L L E T I N

**LATVIJAS MAKSĀJUMU BILANCE LATVIA'S BALANCE OF PAYMENTS 2004**  
**CETURKŠŅA BIĻETENS QUARTERLY BULLETIN 3**

© Latvijas Banka, 2005

Pārpublicējot obligāta avota norāde.

The source is to be indicated when reproduced.

**SATURS**

LATVIJAS MAKSĀJUMU BILANCES APSKATS	5
LATVIJAS MAKSĀJUMU BILANCES SAGATAVOŠANAS PAMATPRINCIPI	9
EIROPAS KOPIENAS EKONOMISKĀS DARBĪBAS STATISTISKĀ KLASIFIKĀCIJA (NACE)	21
TABULAS	23
Latvijas maksājumu bilance (galvenie rādītāji; 1999–2003)	24
Latvijas maksājumu bilance ceturkšņu dalījumā (galvenie rādītāji)	26
Latvijas maksājumu bilance (1999–2003)	28
Latvijas maksājumu bilance ceturkšņu dalījumā	40
Latvijas starptautisko investīciju bilance	52
Latvijas ārējais parāds	58
Uzkrātās ārvalstu tiešās investīcijas Latvijā darbības veidu dalījumā	60
Uzkrātās ārvalstu tiešās investīcijas Latvijā valstu dalījumā	62

**CONTENTS**

REVIEW OF THE BALANCE OF PAYMENTS	5
BASIC PRINCIPLES FOR COMPILING THE BALANCE OF PAYMENTS	9
STATISTICAL CLASSIFICATION OF ECONOMIC ACTIVITIES IN THE EUROPEAN COMMUNITY (NACE)	21
TABLES	23
Latvia's Balance of Payments (principal items; 1999–2003)	24
Latvia's Balance of Payments by Quarter (principal items)	26
Latvia's Balance of Payments (1999–2003)	28
Latvia's Balance of Payments by Quarter	40
Latvia's International Investment Position	52
Latvia's External Debt	58
Foreign Direct Investment Stock in Latvia by Kind of Activity	60
Foreign Direct Investment Stock in Latvia by Investing Country	62

Latvijas maksājumu bilance veidota atbilstoši Starptautiskā Valūtas fonda "Maksājumu bilances rokasgrāmatas" 5. izdevuma prasībām.

Līdz 2000. gadam maksājumu bilances sagatavošana bija Latvijas Republikas Centrālās statistikas pārvaldes pārziņā. Daudzās Eiropas valstīs maksājumu bilances sagatavošana ir viena no centrālās bankas darbības jomām. Lai paātrinātu un pilnveidotu maksājumu bilances sagatavošanu un nodrošinātu tās publicēšanas periodiskuma atbilstību Eiropas Savienības prasībām, 1999. gada 10. augustā Latvijas Banka un Latvijas Republikas Centrālā statistikas pārvalde parakstīja līgumu "Par valsts maksājumu bilances sagatavošanu", kas nosaka, ka, sākot ar informāciju par 2000. gada 1. ceturksni, maksājumu bilanci sagatavo Latvijas Banka. Latvijas Bankas izdotajā biļetenā "Latvijas Maksājumu Bilance" iekļautos 1999. gada maksājumu bilances datus sagatavojuši Latvijas Republikas Centrālā statistikas pārvalde. Izdevumā publicētie pārskata ceturkšņa dati var tikt precizēti nākamā ceturkšņa publikācijā. 4. ceturkšņa publikācijā var tikt precizēti attiecīgā gada ceturkšņu dati, savukārt 2. ceturkšņa publikācijā var tikt precizēti iepriekšējo triju gadu ceturkšņu dati (galvenokārt, lai veicot metodoloģiska rakstura pārmaiņas, dati būtu salīdzināmi ilgākā laika periodā).

Sākot ar 2000. gada 1. ceturksni, maksājumu bilances sagatavošanā tiek izmantoti vairāki jauni datu avoti, t.sk. nebanku ārējo maksājumu statistika. Plašāks informācijas avotu klāsts nodrošina kvalitatīvāku statistisko datu bāzi. Ar informācijas pilnīgāku uztveršanu skaidrojamas atsevišķu maksājumu bilances posteņu apjoma pārmaiņas.

Dažkārt sakarā ar datu elektroniskās apstrādes tehnoloģijas specifiku skaitļu noapaļošanas rezultātā iespējamas nelielas atšķirības starp saskaitāmo kopsummu un uzrādīto kopējo apjomu.

Latvia's balance of payments is compiled in accordance with the guidelines of the IMF's publication Balance of Payments Manual, 5th Edition.

Until 2000, the Central Statistical Bureau of Latvia was the institution responsible for the compilation of the balance of payments. In many European countries, the balance of payments is the responsibility of the central bank. On August 10, 1999, the Bank of Latvia and the Central Statistical Bureau of Latvia concluded an agreement "On the Preparation of the National Balance of Payments" with the aim of speeding up and improving the compilation of the balance of payments, ensuring that EU requirements with regard to the periodicity of disseminating the balance of payments are met. The agreement stipulates that the Bank of Latvia takes over the compilation of the balance of payments as from the first quarter of 2000. Data for 1999 included in the Bank of Latvia's publication Latvia's Balance of Payments have been provided by the Central Statistical Bureau of Latvia. In this publication, data of the reporting quarter may be subject to revision in the publication of the next quarter balance of payments. Publication of the fourth quarter may include revised quarterly data for the respective year; whereas the publication of the second quarter balance of payments may include revised quarterly data for the previous three years (primarily to ensure longer term data comparability upon making methodological adjustments).

As of the first quarter of 2000, a number of new balance of payments sources have been introduced, among which also statistics on non-bank external payments. A wider range of data sources allows to build up a high quality statistical database. A more comprehensive coverage explains changes in individual balance of payments items.

In some cases, electronic data processing technologies may have led to slight discrepancies between the total amount shown and the sum of the subitems.

Latvijas maksājumu bilances un starptautisko investīciju bilances publicēšanas datumi atrodami Starptautiskā Valūtas fonda Datu izplatīšanas standartu biļetena padomes interneta lapā (<http://dsbb.imf.org>).

Latvijas maksājumu bilance un starptautisko investīciju bilance visagrāk tiek publicēta Latvijas Bankas interneta lapā (<http://www.bank.lv>).

The IMF's Dissemination Standards Bulletin Board (<http://dsbb.imf.org>) disseminates release dates for Latvia's balance of payments and international investment position.

Latvia's balance of payments and international investment position are first made available at the Bank of Latvia's Internet site (<http://www.bank.lv>).

## LATVIJAS MAKSĀJUMU BILANCES APSKATS

Latvijas maksājumu bilances tekošā konta negatīvais saldo **2004. gada 3. ceturksnī** sasniedza 232.7 milj. latu jeb 12.2% no iekšzemes kopprodukta (IKP; 2003. gada atbilstošajā periodā – 9.3%). Eksportam augot daudz straujāk nekā importam, preču negatīvā saldo attiecība pret IKP samazinājās (no 20.1% līdz 18.6% no IKP). Tekošā konta negatīvā saldo kāpumu 3. ceturksnī noteica pakalpojumu un kārtējo pārvedumu pozitīvā saldo samazināšanās un ienākumu negatīvā saldo būtisks pieaugums.

Latvijas ārējā tirdzniecība 3. ceturksnī turpināja dinamiski attīstīties. Salīdzinājumā ar iepriekšējā gada atbilstošo periodu preču eksports pieauga par 32.5%, bet imports – par 24.2%, saglabājoties un pat palielinoties gan ārējam, gan iekšējam pieprasījumam. Paaugstinājās pasaules ekonomiskā aktivitāte, pieauga eksporta pasūtījumu apjoms, un turpinājās strauja Latvijas tautsaimniecības izaugsme.

Latvijas preču eksportā<sup>1</sup> dominēja koksne un tās izstrādājumi (29.5% no eksporta kopapjoma), metāli un to izstrādājumi (14.1%), tekstilmateriāli un tekstilizstrādājumi (10.5%) un lauksaimniecības un pārtikas preces (9.4%). Salīdzinājumā ar iepriekšējā gada atbilstošo periodu visvairāk pieauga minerālo produktu (naftas pārstrādes produktu), metālu un to izstrādājumu, lauksaimniecības un pārtikas preču, mašīnu un mehānismu, elektrisko iekārtu un koksnē un tās izstrādājumu eksports. Visu pārējo preču izvedums palielinājās nelielā mērā. Koksnē un tās izstrādājumu un metālu un to izstrādājumu eksporta kāpumu noteica to cenu paaugstināšanās, bet minerālo produktu un mašīnu un mehānismu, elektrisko iekārtu izveduma pieaugumu – galvenokārt apjoma palielināšanās. Lauksaimniecības un pārtikas preču eksporta kāpumā nozīmīgs bija gan preču cenu, gan fiziskā apjoma pieaugums.

Eksports visvairāk palielinājās uz ES valstīm, turklāt galvenokārt uz jaunajām valstīm (Poliju, Lietuvu un Igauniju). Būtiski eksports pieauga arī uz Zviedriju un Lielbritāniju. Preču izveduma apjoma kāpums uz NVS un pārējām valstīm bija vienlīdz liels – visvairāk attiecīgi uz Krieviju un Šveici. Latvijas nozīmīgākās partnervalstis preču eksportā bija Lielbritānija (13.9% no eksporta kopapjoma), Vācija (11.4%), Zviedrija (10.5%), Lietuva (9.3%), Igaunija (7.7%) un Krievija (7.0%).<sup>1</sup>

Lai gan cenu pārmaiņas Latvijā bija relatīvi straujākas nekā daudzās nozīmīgās tirdzniecības partnervalstīs (patēriņa cenu indekss salīdzinājumā ar iepriekšējā gada atbilstošo periodu un salīdzinājumā ar iepriekšējo ceturksni pieauga attiecīgi par 4.4% un 0.6%), 3. ceturksnī bija vērojama neliela Latvijas ārējās konkurētspējas uzlabošanās – lata reālā efektīvā kursa indekss samazinājās par 0.2%. Konkurētspējas uzlabošanās galvenokārt novērota attīstības tirdzniecības partnervalstu tirgos, jo inflācija pakāpeniski pieauga Lietuvā un Igaunijā un arī Krievijā tā saglabājās augsta. Tomēr gada laikā lata reālā efektīvā kursa indekss nelielā mērā palielinājās, jo lata nominālā efektīvā kursa indeksa samazinājums, ko galvenokārt noteica eiro kursa pieaugums, bija samērā neliels (salīdzinājumā ar iepriekšējā gada atbilstošo periodu un salīdzinājumā ar iepriekšējo ceturksni – attiecīgi 2.7% un 0.8%).

<sup>1</sup> Latvijas Republikas Centrālās statistikas pārvaldes sagatavotie ārējās tirdzniecības dati.

## REVIEW OF THE BALANCE OF PAYMENTS

**In the third quarter of 2004**, the current account deficit of the balance of payments reached 232.7 million lats or 12.2% of gross domestic product (GDP; 9.3% in the corresponding period of 2003). With exports growing at a much faster pace than imports, the ratio of the goods deficit to GDP decreased (from 20.1% to 18.6%). The third quarter growth of the current account deficit was triggered by a decrease in services and current transfers surpluses and an essential increase in the income deficit.

Latvia's foreign trade continued dynamic growth in the third quarter. With external and internal demand sustained and even strengthening, exports of goods grew by 32.5%, whereas imports increased by 24.2% year-on-year. The global economic activity became more buoyant, export orders expanded, and the economy of Latvia continued to grow rapidly.

Latvia's exports<sup>1</sup> of goods were dominated by wood and articles of wood (29.5% of total exports), base metals and articles of base metals (14.1%), textiles and textile articles (10.5%), and agricultural products and foodstuffs (9.4%). Year-on-year, the largest increase was recorded for exports of mineral products (products of oil processing), base metals and articles of base metals, agricultural products and foodstuffs, machinery and mechanical appliances, electrical equipment, and wood and articles of wood. Exports of all other goods increased only slightly. The expansion of exports of wood and articles of wood, and base metals and articles of base metals was determined by a price rise, whereas that of exports of mineral products and machinery and mechanical appliances, electrical equipment was primarily a result of the larger volume of these goods. The growth in exports of agricultural products and foodstuffs was driven by a rise in both the prices and the volume of these goods.

The largest pickup was observed in exports to the EU countries, in particular to the new Member States (Poland, Lithuania and Estonia). A sizable expansion of exports to Sweden and the United Kingdom was also experienced. The growth in goods exports to the CIS countries and the other countries was similar, with the largest export volumes going to Russia and Switzerland, respectively. Latvia's major export partners were the United Kingdom (13.9% of total exports), Germany (11.4%), Sweden (10.5%), Lithuania (9.3%), Estonia (7.7%) and Russia (7.0%).<sup>1</sup>

Despite more rapid price changes in Latvia than in a number of its major trade partner countries (the consumer price index increased by 4.4% year-on-year and 0.6% month-on-month), a moderate improvement in Latvia's competitiveness was experienced in the third quarter – the real effective exchange rate index of the lats declined by 0.2%. The strengthening of Latvia's competitiveness was observed mainly on the markets of its developing trade partner countries, with inflation gradually rising in Lithuania and Estonia, and retaining a high level also in Russia. Nonetheless, the real effective exchange rate index of the lats increased moderately (by 1.5%) in the course of the year, as the decline in the nominal effective exchange rate index of the lats, mainly triggered by the appreciation of the euro,

<sup>1</sup> Source for foreign trade statistics: Central Statistical Bureau of Latvia.

3. ceturksnī salīdzinājumā ar 2003. gada atbilstošo periodu Latvijas tirgus daļa palielinājās Lietuvā, Igaunijā un Zviedrijā, kopumā no gada sākuma – jau minētajās valstīs un Dānijā un Somijā.

Nozīmīgākās importa<sup>1</sup> preces bija mašīnas un mehānismi, elektriskās iekārtas (21.6% no importa kopapjoma), minerālie produkti (14.7%), lauksaimniecības un pārtikas preces (10.8%), metāli un to izstrādājumi (10.5%) un transportlīdzekļi (9.9%). Salīdzinājumā ar iepriekšējā gada atbilstošo periodu preču ievaduma pieaugumā dominēja minerālie produkti (dīzeļdegviela un motorbenzīni), mašīnas un mehānismi, elektriskās iekārtas, metāli un to izstrādājumi un lauksaimniecības un pārtikas preces. Transportlīdzekļu, metālu un to izstrādājumu un lauksaimniecības preču importa kāpumu noteica cenu pieaugums, bet mašīnu un mehānismu, elektrisko iekārtu un pārtikas rūpniecības produktu ievaduma kāpumu – fiziskā apjoma pieaugums. Minerālo produktu importa kāpumā vienlīdz nozīmīgi bija abi faktori.

Salīdzinājumā ar iepriekšējā gada atbilstošo periodu preču imports visvairāk pieauga no ES valstīm un, tāpat kā eksportā, galvenokārt no jaunajām valstīm (Lietuvas, Igaunijas un Polijas) un no Zviedrijas un Nīderlandes. Palielinājās preču ievadums no NVS valstīm (Baltkrievijas, Ukrainas un Krievijas), bet samazinājās no pārējām valstīm (Šveices un ASV). Nozīmīgākās partnervalstis preču importā 3. ceturksnī bija Lietuva (14.9% no importa kopapjoma), Vācija (13.6%), Zviedrija (8.0%), Igaunija (7.4%) un Krievija (7.4%).<sup>1</sup>

Pakalpojumu pozitīvais saldo 3. ceturksnī, samazinoties pārveidājumu pakalpojumu pozitīvajam saldo un braucienu pakalpojumu negatīvajam saldo un pieaugot citu pakalpojumu pozitīvajam saldo, salīdzinājumā ar iepriekšējā gada atbilstošo periodu saruka par 8.5 milj. latu. Pakalpojumu eksportā joprojām dominēja pārveidājumu pakalpojumi (53.6% no pakalpojumu eksporta kopapjoma; iepriekšējā gada atbilstošajā periodā – 52.3%). Galvenokārt palielinoties sniegto citu saimnieciskās darbības, sakaru un būvniecības pakalpojumu apjomam, citu pakalpojumu īpatsvars pakalpojumu eksportā salīdzinājumā ar iepriekšējā gada atbilstošo periodu pieauga no 23.9% līdz 24.9%. Pakalpojumu importa kopapjomā no nerezidentiem saņemtie pārveidājumu pakalpojumi (galvenokārt kravu pārveidājumi) un citi pakalpojumi (galvenokārt citi saimnieciskās darbības, sakaru, apdrošināšanas, informācijas un datorpakalpojumi, kā arī finanšu pakalpojumi) veidoja attiecīgi 39.9% un 26.6%.

Pakalpojumu un kārtējo pārveidumu pozitīvais saldo 3. ceturksnī sedza 47.5% no preču negatīvā saldo. Pakalpojumu pozitīvā saldo samazinājumu ietekmēja saņemto pārveidājumu (galvenokārt kravu pārveidājumu) pakalpojumu apjoma un saņemto sakaru un reklāmas pakalpojumu apjoma kāpums. Braucienu pakalpojumu negatīvais saldo turpināja samazināties, palielinoties nerezidentiem sniegto pakalpojumu apjomam.

Saskaņā ar Latvijas Republikas Centrālās statistikas pārvaldes datiem 3. ceturksnī salīdzinājumā ar iepriekšējā gada atbilstošo periodu Latviju apmeklējušo personu skaits pieauga par 27.7%, bet vidējie viena cilvēka tēriņi dienā gandrīz nemainījās. Lielākie tēriņi Latvijā bija ceļotājiem no Vācijas, Krievijas, Itālijas, Lielbritānijas, Igaunijas, Zviedrijas, Somijas, Lietuvas un ASV.

<sup>1</sup> Latvijas Republikas Centrālās statistikas pārvaldes sagatavotie ārējās tirdzniecības dati.

### TEKOŠĀ KONTA DEFICĪTS CURRENT ACCOUNT DEFICIT

(% no IKP)  
(% of GDP)

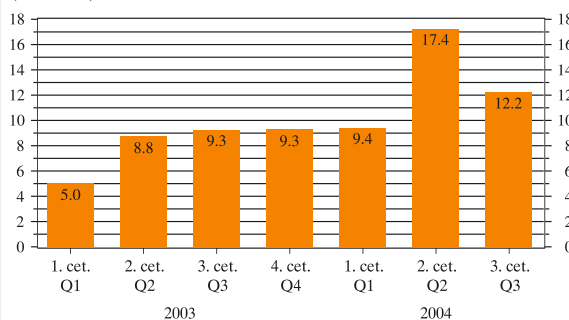

### TEKOŠAIS KONTS CURRENT ACCOUNT

(saldo; milj. latu)

(net flows; in millions of lats)

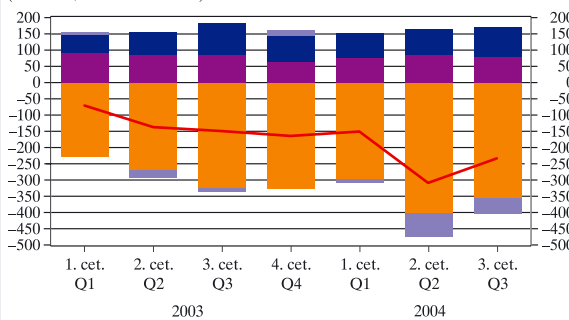

### KAPITĀLA UN FINANŠU KONTS CAPITAL AND FINANCIAL ACCOUNT

(milj. latu)

(in millions of lats)

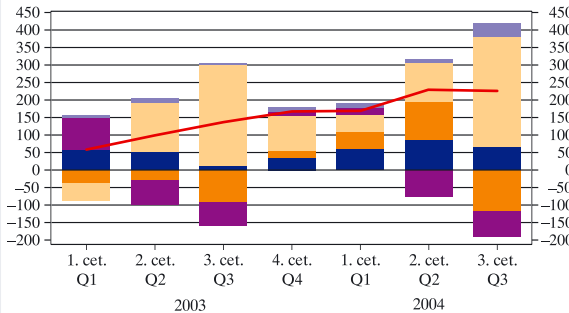

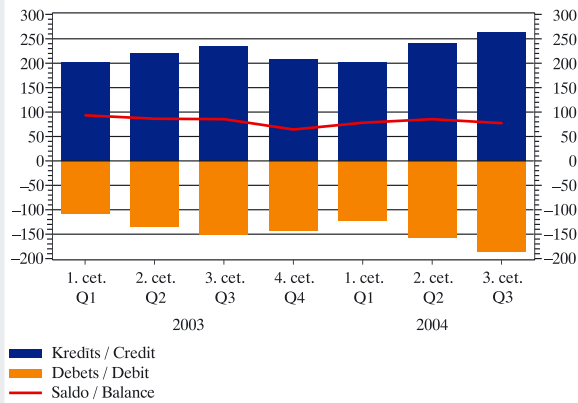
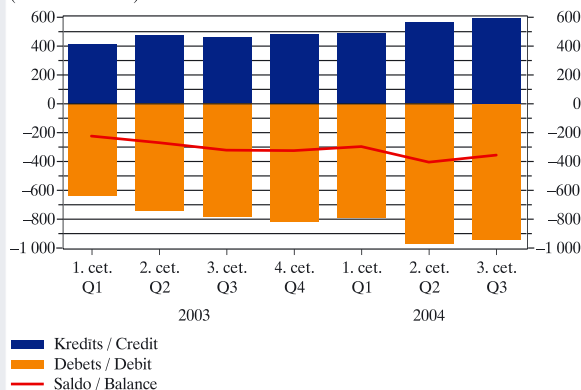
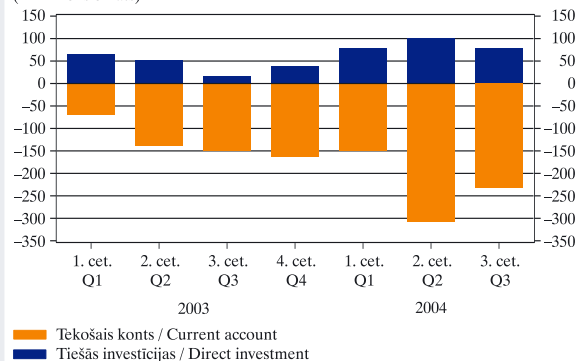
**PAKALPOJUMI  
SERVICES**(milj. latu)  
(in millions of lats)**PRECES  
GOODS**(milj. latu)  
(in millions of lats)**TEKOŠAIS KONTS UN TIEŠĀS INVESTĪCIJAS LATVIJĀ  
CURRENT ACCOUNT AND DIRECT INVESTMENT IN LATVIA**(milj. latu)  
(in millions of lats)

was rather insignificant (2.7% year-on-year and 0.8% quarter-on-quarter).

Compared with the corresponding period of 2003, Latvia increased its market share in Lithuania, Estonia and Sweden in the third quarter; overall, its market has been strengthening in these countries and in Denmark and Finland since the beginning of the year.

Major import<sup>1</sup> goods were machinery and mechanical appliances, electrical equipment (21.6% of total imports), mineral products (14.7%), agricultural products and foodstuffs (10.8%), base metals and articles of base metals (10.5%), and transport vehicles (9.9%). Year-on-year, the growth in imports of goods was dominated by mineral products (diesel oil and motor spirits), machinery and mechanical appliances, electrical equipment, base metals and articles of base metals, and agricultural products and foodstuffs. The growth in imports of transport vehicles, base metals and articles of base metals, and agricultural products was determined by higher prices, whereas that of machinery and mechanical appliances, electrical equipment and foodstuffs was driven by the expanding volume. Each factor had an equal effect upon the growth in imports of mineral products.

Year-on-year, the largest increase was recorded for imports from the EU countries and, similar to exports, in particular from the new Member States (Lithuania, Estonia and Poland), and from Sweden and the Netherlands. Imports from the CIS countries (Belarus, Ukraine and Russia) grew, whereas those from the other countries (Switzerland and the US) shrank. In the review quarter, major import partner countries of Latvia were Lithuania (14.9% of total imports), Germany (13.6%), Sweden (8.0%), Estonia (7.4%) and Russia (7.4%).<sup>1</sup>

With the transportation services surplus declining as well as the travel services and other services balance improving, the services surplus decreased by 8.5 million lats year-on-year in the third quarter. Exports of services continued to be dominated by transportation services (53.6% of total services exports; 52.3% in the corresponding period of the 2003). With exports of other business activities, communication and construction services expanding, the share of the other services in exports of services increased from 23.9% to 24.9% year-on-year. In total imports of services, the transportation services (mainly freight transportation) and the other services (mainly other business activities, communication, insurance, information and computer as well as financial services) received from non-residents accounted for 39.9% and 26.6%, respectively.

In the third quarter, the services surplus and the current transfers surplus covered 47.5% of the goods deficit. The fall in the services surplus was due to a larger volume of transportation (in particular freight) and communication and advertising services received. The travel services deficit continued to decrease due to expanding exports of services.

According to the data provided by the Central Statistical Bureau of Latvia, in the third quarter, the number of visitors to Latvia increased by 27.7% year-on-year, whereas the average daily spending per person remained broadly unchanged. Visitors from

<sup>1</sup> Source for foreign trade statistics: Central Statistical Bureau of Latvia.



Citu pakalpojumu pozitīvais saldo salīdzinājumā ar iepriekšējā gada 3. ceturksni nedaudz pieauga. Galvenokārt palielinājās nerezidentiem sniegto reklāmas, sakaru un būvniecības pakalpojumu apjoms.

Ienākumu negatīvais saldo salīdzinājumā ar iepriekšējā gada atbilstošo periodu pieauga par 37.8 milj. latu, ievērojami palielinoties nerezidentu gūto ienākumu apjomam Latvijā. Nerezidentu ienākumu apjoma kāpumu galvenokārt nodrošināja tiešo investīciju ienākumu apjoma pieaugums dividenžu un reinvestētās peļņas veidā. Rezidentu ārvalstīs gūto ienākumu apjoms palielinājās par 13.6 milj. latu, galvenokārt augot banku ienākumiem ārvalstīs un ārvalstīs nodarbināto atlīdzībai.

Kārtējo pārvedumu pozitīvais saldo mainījās nedaudz un salīdzinājumā ar iepriekšējā gada 3. ceturksni samazinājās par 6.1 milj. latu.

Kapitāla un finanšu konta pozitīvais saldo bija 231.5 milj. latu. Finanšu resursi ielūda ārvalstu tiešo investīciju un citu ieguldījumu veidā.

Tiešo investīciju pozitīvais saldo bija 68.8 milj. latu un sedza 29.5% no tekošā konta negatīvā saldo. Latvijā veikto ārvalstu tiešo investīciju apjoma kāpums 3. ceturksnī salīdzinājumā ar iepriekšējā gada atbilstošo periodu bija būtisks (62.5 milj. latu). Nozīmīgākā ieguldījumu daļa Latvijā tika veikta reinvestētās peļņas veidā. Visvairāk ārvalstu tiešo investīciju veikts finanšu starpniecībā, tirdzniecībā, apstrādes rūpniecībā, transportā un būvniecībā.

Palielinoties portfeļieguldījumiem ārvalstīs, portfeļieguldījumu saldo 3. ceturksnī bija negatīvs (112.5 milj. latu).

Citu ieguldījumu pozitīvais saldo bija 313.0 milj. latu. Rezidentu citu ieguldījumu apjoms ārvalstīs pieauga un sasniedza 395.8 milj. latu, galvenokārt bankām palielinot pieprasījuma noguldījumu apjomu ārvalstu kredītiestādēs un palielinot ārvalstu kredītiestādēm izsniegto īstermiņa aizdevumu apjomu. Saistības pret nerezidentiem sasniedza 708.8 milj. latu, galvenokārt bankām piesaistot nerezidentu aizņēmumus (termiņnoguldījumus; 332.8 milj. latu) un pieprasījuma noguldījumus (320.1 milj. latu).

Rezerves aktīvu kāpumu (77.9 milj. latu) 3. ceturksnī galvenokārt noteica Latvijas Bankas veiktās valūtas intervences.

**2004. gada pirmajos deviņos mēnešos maksājumu bilances tekošā konta negatīvais saldo bija 13.1% no IKP (iepriekšējā gada atbilstošajā periodā – 7.8%).** Preču negatīvā saldo attiecība pret IKP palielinājās, jo imports augs straujāk nekā eksports. Pakalpojumu pozitīvais saldo kritās, straujāk palielinoties saņemto pakalpojumu (galvenokārt pārvadājumu pakalpojumu) apjomam. Ienākumu negatīvais saldo ievērojami pieauga, bet kārtējo pārvedumu pozitīvais saldo būtiski nemainījās.

Lai gan preču eksports 3. ceturksnī strauji palielinājās, 2004. gada pirmajos deviņos mēnešos importa kāpums bija lielāks. Visvairāk pieauga koksnes un tās izstrādājumu, metālu un to izstrādājumu, minerālo produktu un mašīnu un mehānismu, elektrisko iekārtu eksports. Savukārt importa kāpumu noteica mašīnu un mehānismu, elektrisko iekārtu, minerālo produktu, transportlīdzekļu un metālu un to izstrādājumu izveduma pieaugums. Pakalpojumu pozitīvais saldo 2004. gada pirmajos deviņos mēnešos salīdzinājumā ar iepriekšējā gada atbilstošo periodu sārka par 24.6 milj. latu. Citu pakalpojumu pozitīvā saldo pieau-

Germany, Russia, Italy, the United Kingdom, Estonia, Sweden, Finland, Lithuania and the US made the greatest contribution to travel services exports.

Compared with the third quarter of 2003, the surplus of other services increased moderately, with exports of advertising, communication and construction services underlying the growth.

The income deficit increased by 37.8 million lats year-on-year, due to a substantial rise in non-residents' income in Latvia. The rise in non-residents' income was primarily ensured by a higher income from direct investment in the form of dividends and reinvested earnings. Residents' income earned abroad grew by 13.6 million lats, mainly due to a rise in banks' income from investment and compensation to Latvia's residents employed abroad.

The current transfers surplus changed moderately and decreased by 6.1 million lats year-on-year.

Net inflow of the capital and financial account was 231.5 million lats. The inflow of financial funds was mainly in the form of foreign direct investment and other investment.

Direct investment net inflow amounted to 68.8 million lats and covered 29.5% of the current account deficit. In the third quarter, foreign direct investment in Latvia increased notably year-on-year (by 62.5 million lats), with reinvested earnings accounting for the bulk of investment. The largest direct investment went to financial intermediation, trade, manufacturing, transport and construction.

With portfolio investment abroad growing, the portfolio investment balance of the third quarter was negative (112.5 million lats).

The balance of other investment was positive, amounting to 313.0 million lats. Other investment of residents abroad increased and reached 395.8 million lats, primarily with banks increasing their demand deposits with and short-term lending to foreign credit institutions. Liabilities to non-residents grew to 708.8 million lats, mainly as a result of banks receiving non-residents' time deposits (332.8 million lats) and demand deposits (320.1 million lats).

In the third quarter, reserve assets increased by 77.9 million lats, mainly as a result of Bank of Latvia's interventions in the foreign exchange market.

**In the first nine months of 2004,** the current account deficit of the balance of payments of Latvia accounted for 13.1% of GDP (7.8% in the corresponding period of 2003). With imports growing at a faster pace than exports, the ratio of the goods deficit to GDP increased. The services surplus declined due to a more rapid growth in services received (mainly transportation services). The income deficit increased substantially, whereas the current transfers surplus remained broadly unchanged.

Despite the rapid growth in exports of goods in the third quarter, the increase in imports of goods remained notable in the first nine months of 2004. In terms of exports, the largest increase was recorded for wood and articles of wood, base metals and articles of base metals, mineral products, and machinery and mechanical appliances, electrical equipment; in terms of imports, the expansion of the volume of machinery and mechanical

gums un braucienų negatīvā saldo kritums nekompensēja pārvadājumu pakalpojumu pozitīvā saldo sarukumu. Tomēr pakalpojumu un kārtējo pārvadājumu pozitīvais saldo 2004. gada pirmajos deviņos mēnešos sedza pat 46.5% no preču negatīvā saldo. Pārvadājumu pakalpojumu pozitīvais saldo samazinājās (par 45.6 milj. latu), galvenokārt pieaugot saņemto kravu pārvadājumu pakalpojumu apjomam.

Braucienų pakalpojumu negatīvais saldo, galvenokārt palielinoties nerezidentu tēriņiem Latvijā, salīdzinājumā ar iepriekšējā gada atbilstošo periodu samazinājās par 10.0 milj. latu.

Citu pakalpojumu pozitīvais saldo salīdzinājumā ar iepriekšējā gada atbilstošo periodu pieauga par 10.9 milj. latu, galvenokārt palielinoties nerezidentiem sniegto būvniecības, finanšu un citas saimnieciskās darbības pakalpojumu apjomam.

Ienākumu negatīvais saldo salīdzinājumā ar iepriekšējā gada atbilstošo periodu pieauga (par 102.2 milj. latu), ievērojami palielinoties nerezidentu Latvijā gūto ienākumu (galvenokārt tiešo investīciju ienākumu) apjomam. Rezidentu ārvalstīs gūto ienākumu apjoms pieauga par 25.1 milj. latu, galvenokārt palielinoties ārvalstīs nodarbināto atlīdzībai un citiem ieguldījumiem.

Kārtējo pārvadājumu pozitīvais saldo salīdzinājumā ar iepriekšējā gada atbilstošo periodu pieauga par 27.6 milj. latu, galvenokārt palielinoties citu sektoru veikto kārtējo pārvadājumu pozitīvajam saldo.

Kapitāla un finanšu konta pozitīvais saldo 2004. gada pirmajos deviņos mēnešos bija 652.0 milj. latu. Finanšu resursi ieplūda galvenokārt ārvalstu tiešo investīciju un citu ieguldījumu veidā.

Tiešo investīciju pozitīvais saldo bija 210.6 milj. latu un sedza 30.4% no tekošā konta negatīvā saldo. Latvijā veikto ārvalstu tiešo investīciju apjoms sasniedza 257.8 milj. latu. Lielākā ieguldījumu daļa tika veikta reinvestētās peļņas veidā. Pieauga arī ārvalstīs veikto tiešo investīciju apjoms (līdz 47.2 milj. latu).

Nedaudz pieaugot portfeļieguldījumiem ārvalstīs un Latvijas valdībai dzēšot 1999. gadā emitētās eiroobligācijas, portfeļieguldījumu saldo 2004. gada pirmajos deviņos mēnešos bija pozitīvs (49.4 milj. latu).

Citu ieguldījumu pozitīvais saldo bija 471.3 milj. latu. Rezidentu citu ieguldījumu apjoms ārvalstīs pieauga (līdz 718.1 milj. latu), galvenokārt bankām palielinot pieprasījuma noguldījumu apjomu ārvalstu kredītiestādēs un izsniegto aizdevumu apjomu ārvalstu kredītiestādēm. Saistības pret nerezidentiem sasniedza 1 189.4 milj. latu, galvenokārt bankām piesaistot nerezidentu pieprasījuma noguldījumus (590.9 milj. latu) un veicot aizņēmumus (piesaistot termiņnoguldījumus; 425.4 milj. latu).

Rezerves aktīvi 2004. gada pirmajos deviņos mēnešos palielinājās par 134.1 milj. latu, un kāpumu galvenokārt noteica Latvijas Bankas veiktie ārvalstu valūtas pirkšanas darījumi.

appliances, electrical equipment, mineral products, transport vehicles, and base metals and articles of base metals most contributed to the rise.

In the first nine months of 2004, the services surplus dropped 24.6 million lats year-on-year. The improvement in the other services and travel services balance did not offset the decline in the transportation services surplus. Nevertheless, the services and current transfers surpluses covered 46.5% of the goods deficit in the first nine months of 2004.

The transportation services surplus decreased (by 45.6 million lats), primarily due to an increase in freight transportation services received.

With non-residents' spending in Latvia growing, the travel services deficit decreased, shrinking by 10.0 million lats year-on-year.

The other services surplus increased by 10.9 million lats year-on-year, mainly as a result of expanding exports of services in construction, financial and other business activities.

The income deficit went up by 102.2 million lats year-on-year, due to a sizable rise in non-residents' income in Latvia (mainly from direct investment). Residents' income earned abroad picked up 25.1 million lats, primarily as a result of an increase in compensation to Latvia's residents employed abroad and other investment.

The current transfers surplus rose by 27.6 million lats year-on-year, primarily due to an increase in the current transfers surplus of other sectors.

In the first nine months of 2004, net inflow of the capital and financial account was 652.0 million lats. The inflows were mainly in the form of foreign direct investment and other investment.

Direct investment net inflow was in the amount of 210.6 million lats and covered 30.4% of the current account deficit. Foreign direct investment in Latvia reached 257.8 million lats. The bulk of investment was in the form of reinvested earnings. The amount of direct investment abroad also grew (to 47.2 million lats).

With portfolio investment abroad slightly increasing and the Government of Latvia redeeming eurobonds issued in 1999, portfolio investment posted an inflow (49.4 million lats) in the first nine months of 2004.

The inflow of other investment was in the amount of 471.3 million lats. Other investment of residents abroad went up (reaching 718.1 million lats), primarily due to banks increasing their demand deposits with and expanding lending to foreign credit institutions. Liabilities to non-residents amounted to 1 189.4 million lats, mainly as a result of banks receiving non-residents' demand deposits (590.9 million lats) and bank borrowings (time deposits; 425.4 million lats).

In the first nine months of 2004, reserve assets increased by 134.1 million lats, and the rise was primarily triggered by Bank of Latvia purchases of foreign exchange in the spot market.

## LATVIJAS MAKSĀJUMU BILANCES SAGATAVOŠANAS PAMATPRINCIPI

### 1. IEVADS

Maksājumu bilance ir statistikas pārskats par ekonomiskajiem darījumiem starp vienas valsts rezidentiem un pārējo pasauli (nerezidentiem) noteiktā periodā (mēnesī, ceturksnī, gadā).

Maksājumu bilance ietver tekošo kontu, kapitāla un finanšu kontu un statistisko novirzi.

Latvijā kopš 1992. gada maksājumu bilanci sagatavo un publicē katru ceturksni. No 1992. gada līdz 1999. gadam (ieskaitot) to veica Latvijas Republikas Centrālā statistikas pārvalde (tālāk tekstā – CSP). Saskaņā ar 1999. gada 10. augustā parakstīto Latvijas Bankas un CSP līgumu "Par valsts maksājumu bilances sagatavošanu", sākot ar informāciju par 2000. gada 1. ceturksni, maksājumu bilances sagatavošana ir Latvijas Bankas pārziņā.

Statistisko informāciju maksājumu bilances vajadzībām vāc saskaņā ar "Valsts statistikas likumu", kas paredz, ka viena no institūcijām, kuras Latvijas Republikā organizē un veic valsts statistikas darbu, ir Latvijas Banka. Likumā "Par Latvijas Banku" noteikts, ka Latvijas Banka vāc, reģistrē un apkopo maksājumu bilances sagatavošanai nepieciešamos statistikas datus.

### 2. MAKSĀJUMU BILANCES INFORMĀCIJAS AVOTI

Latvijas Banka gan pati vāc maksājumu bilances sagatavošanai nepieciešamos statistikas datus, gan izmanto citu institūciju savāktu informāciju. Maksājumu bilances informācijas avoti ir šādi.

#### TEKOŠAIS KONTS

##### Preces

Ārējās tirdzniecības statistika (CSP)  
Pārskatu par transporta un starpniecības pakalpojumiem kopsavilkums (LB)  
Pārskatu par zvejniecību kopsavilkums (CSP)  
Latvijas Bankas peļņas un zaudējumu aprēķins (LB)  
Nebanku ārējo maksājumu statistika (LB)

##### Pārvadājumi

Pārskatu par transporta un starpniecības pakalpojumiem kopsavilkums (LB)  
Nebanku ārējo maksājumu statistika (LB)  
Ārējās tirdzniecības statistika (CSP)

##### Braucieni

Latvijas Republikas robežu šķērsojušo personu apsekojuma statistika (CSP)  
Latvijas Republikas robežu šķērsojušo personu skaits (CSP)  
Nebanku ārējo maksājumu statistika (LB)

##### Citi pakalpojumi

Pārskatu par pakalpojumiem kopsavilkums (LB)  
Nebanku ārējo maksājumu statistika (LB)  
Banku sektora statistika (LB)  
Pārskats par pārapsūtināšanas prēmijām un atlīdzībām (FKTK)  
Pārskats par Latvijas Republikas vēstniecību, pārstāvniecību un konsulātu ieņēmumiem un izdevumiem (ĀM)

## BASIC PRINCIPLES FOR COMPILING THE BALANCE OF PAYMENTS

### 1 INTRODUCTION

The balance of payments is a statistical statement summarizing the economic transactions of a country's residents with the rest of the world (non-residents) for a definite period of time (a month, a quarter, a year).

The balance of payments consists of the current account, the capital and financial account, and net errors and omissions.

Latvia's balance of payments has been compiled and published every quarter since 1992. From 1992 until 2000, this was done by the Central Statistical Bureau of Latvia (CSB). Pursuant to the agreement "On the Preparation of the National Balance of Payments" concluded between the Bank of Latvia and the CSB on August 10, 1999, the Bank is responsible for the compilation of the balance of payments as of the first quarter of 2000.

Balance of payments statistics are collected in accordance with the Law "On State Statistics", which names the Bank of Latvia among those institutions that organise and conduct statistical work in the Republic of Latvia. Likewise, the Law "On the Bank of Latvia" stipulates that the Bank of Latvia shall collect, register and compile balance of payments statistics.

### 2 SOURCES FOR THE BALANCE OF PAYMENTS

In compiling the balance of payments, the Bank of Latvia uses statistics collected by it and other institutions. Data sources are as follows.

#### CURRENT ACCOUNT

##### Goods

Foreign trade statistics (CSB)  
Aggregated data on transportation and intermediary services (BL)  
Aggregated data on extraterritorial trade by shipping vessels (CSB)  
Bank of Latvia's profit and loss statement (BL)  
Statistics on non-bank external payments (BL)

##### Transportation

Aggregated data on transportation and intermediary services (BL)  
Statistics on non-bank external payments (BL)  
Foreign trade statistics (CSB)

##### Travel

Aggregated data on persons entering and leaving the country (CSB)  
Number of persons entering and leaving the country (CSB)  
Statistics on non-bank external payments (BL)

##### Other services

Aggregated data on services (BL)  
Statistics on non-bank external payments (BL)  
Banking statistics (BL)  
Reinsurance premiums and claims paid (FCMC)  
Aggregated data on revenue and expenditure of Republic of Latvia embassies, representative offices and consulates (MFA)

Pārskats par ārvalstu vēstniecībām, pārstāvniecībām un konsulātiem atmaksāto pievienotās vērtības nodokli (VID)  
 Latvijas Bankas peļņas un zaudējumu aprēķins (LB)  
 Ārējās tirdzniecības statistika (CSP)

#### Ienākumi

Banku sektora statistika (LB)  
 Pārskats par investīcijām kredītiestāžu pamatkapitālā (FKTK)  
 Pārskats par kredītiestāžu auditēto gada peļņu/zaudējumiem un to sadalījumu (FKTK)  
 Latvijas Bankas peļņas un zaudējumu aprēķins (LB)  
 Pārskatu par ārējiem ieguldījumiem kopsavilkums (LB)  
 Pārskatu par fizisko personu noslēgtajiem līgumiem darbam ārvalstīs kopsavilkums (LB)  
 Darba statistika (CSP)  
 Valdības ārējais parāds (VK)  
 Nebanku ārējo maksājumu statistika (LB)  
 Pārskats par Latvijas Republikas vēstniecību, pārstāvniecību un konsulātu ieņēmumiem un izdevumiem (ĀM)  
 Pārskats par ārvalstu vēstniecību, pārstāvniecību un konsulātu samaksātajām sociālās apdrošināšanas obligātajām iemaksām (VID)

#### Kārtējie pārvedumi

Nebanku ārējo maksājumu statistika (LB)  
 Tehniskā palīdzība (VK un FM)  
 Ārējās tirdzniecības statistika (CSP)  
 Banku sektora statistika (LB)  
 Valsts budžeta ieņēmumi un izdevumi (VK)  
 Starptautisko naudas pārvedumu kopsavilkums (CSP)  
 Latvijas Bankas peļņas un zaudējumu aprēķins (LB)  
 Darba statistika (CSP)  
 Pārskats par Latvijas Republikas vēstniecību, pārstāvniecību un konsulātu ieņēmumiem un izdevumiem (ĀM)  
 Izmaksātās pensijas (VSAA)

#### KAPITĀLA KONTS

Tehniskā palīdzība (VK un FM)  
 Nebanku ārējo maksājumu statistika (LB)

#### FINANŠU KONTS

##### Tiešās investīcijas

Pārskatu par ārējiem ieguldījumiem kopsavilkums (LB)  
 Banku sektora statistika (LB)  
 Pārskats par investīcijām kredītiestāžu pamatkapitālā (FKTK)  
 Pārskats par kredītiestāžu auditēto gada peļņu/zaudējumiem un to sadalījumu (FKTK)  
 Nebanku ārējo maksājumu statistika (LB)  
 Biržā kotēto uzņēmumu akciju cenas (RFB)

##### Portfeļieguldījumi

Pārskatu par ārējiem ieguldījumiem kopsavilkums (LB)  
 Banku sektora statistika (LB)  
 Pārskats par investīcijām kredītiestāžu pamatkapitālā (FKTK)  
 Latvijas Bankas bilance (LB)  
 Valdības ārējais parāds (VK)  
 Nebanku ārējo maksājumu statistika (LB)

Aggregated data on VAT repaid to foreign embassies, representative offices and consulates (SRS)  
 Bank of Latvia's profit and loss statement (BL)  
 Foreign trade statistics (CSB)

#### Income

Banking statistics (BL)  
 Aggregated data on investment in credit institutions' share capital (FCMC)  
 Aggregated data on credit institutions' annual profit/loss, as verified by auditors, and its distribution (FCMC)  
 Bank of Latvia's profit and loss statement (BL)  
 Aggregated data on foreign investment (BL)  
 Aggregated data on contracts concluded by natural persons for working abroad (BL)  
 Labour statistics (CSB)  
 Government external debt (ST)  
 Statistics on non-bank external payments (BL)  
 Aggregated data on revenue and expenditure of Republic of Latvia embassies, representative offices and consulates (MFA)  
 Aggregated data on social security contributions by foreign embassies, representative offices and consulates (SRS)

#### Current transfers

Statistics on non-bank external payments (BL)  
 Technical assistance (ST and MF)  
 Foreign trade statistics (CSB)  
 Banking statistics (BL)  
 Statistics on the state budget revenue and expenditure (ST)  
 Aggregated data on international cash transfers (CSB)  
 Bank of Latvia's profit and loss statement (BL)  
 Labour statistics (CSB)  
 Aggregated data on revenue and expenditure of Republic of Latvia embassies, representative offices and consulates (MFA)  
 Aggregated data on pension payments (SSSA)

#### CAPITAL ACCOUNT

Technical assistance (ST and MF)  
 Statistics on non-bank external payments (BL)

#### FINANCIAL ACCOUNT

##### Direct investment

Aggregated data on foreign investment (BL)  
 Banking statistics (BL)  
 Aggregated data on investment in credit institutions' share capital (FCMC)  
 Aggregated data on credit institutions' annual profit/loss, as verified by auditors, and its distribution (FCMC)  
 Statistics on non-bank external payments (BL)  
 Prices for enterprise shares quoted at the Stock Exchange (RSE)

##### Portfolio investment

Aggregated data on foreign investment (BL)  
 Banking statistics (BL)  
 Aggregated data on investment in credit institutions' share capital (FCMC)  
 Bank of Latvia's balance sheet (BL)  
 Government external debt (ST)  
 Statistics on non-bank external payments (BL)

**Atvasinātie finanšu instrumenti**

Latvijas Bankas bilance (LB)  
 Banku sektora statistika (LB)  
 Pārskatu par vērtspapīru darījumiem kopsavilkums (FKTK)  
 Nebanku ārējo maksājumu statistika (LB)

**Citi ieguldījumi**

Pārskatu par ārējiem ieguldījumiem kopsavilkums (LB)  
 Banku sektora statistika (LB)  
 Latvijas Bankas bilance (LB)  
 Valdības ārējais parāds (VK)  
 Pārskats par valdības kontu atlikumiem ārvalstīs (VK)  
 Nebanku ārējo maksājumu statistika (LB)

**Rezerves aktīvi**

Latvijas Bankas bilance (LB)

ĀM – Latvijas Republikas Ārlietu ministrija  
 CSP – Latvijas Republikas Centrālā statistikas pārvalde  
 FKTK – Finanšu un kapitāla tirgus komisija  
 FM – Latvijas Republikas Finanšu ministrija  
 LB – Latvijas Banka  
 RFB – Rīgas Fondu birža  
 VID – Valsts ieņēmumu dienests  
 VK – Valsts kase  
 VSAA – Valsts sociālās apdrošināšanas aģentūra

**Financial derivatives**

Bank of Latvia's balance sheet (BL)  
 Banking statistics (BL)  
 Aggregated data on transactions with securities (FCMC)  
 Statistics on non-bank external payments (BL)

**Other investment**

Aggregated data on foreign investment (BL)  
 Banking statistics (BL)  
 Bank of Latvia's balance sheet (BL)  
 Government external debt (ST)  
 Aggregated data on balance of government accounts abroad (ST)  
 Statistics on non-bank external payments (BL)

**Reserve assets**

Bank of Latvia's balance sheet (BL)

MFA – Ministry of Foreign Affairs  
 CSB – Central Statistical Bureau of Latvia  
 FCMC – Financial and Capital Market Commission  
 MF – Ministry of Finance  
 BL – Bank of Latvia  
 RSE – Riga Stock Exchange  
 SRS – State Revenue Service  
 ST – State Treasury  
 SSSA – State Social Security Agency

**3. TEKOŠAIS KONTS**

Tekošais konts rāda noteiktā periodā veikto preču un pakalpojumu eksportu un importu, ienākumus un izdevumus (darba samaksu, dividendes, procentus) un kārtējos pārvēdumus (pensijas, dāvinājumus, nodokļus u.c.), kas nav paredzēti ieguldījumiem.

**3.1. Preces**

Postenī "Preces", kas atspoguļo noteiktā periodā veikto preču eksportu un preču importu, ietver vispārējās nozīmes preces, preces pārstrādei, preču remontu, transporta organizāciju iegādātās preces un nemonetāro zeltu.

**3.1.1. Vispārējās nozīmes preces**

Informāciju par vispārējās nozīmes precēm gūst no CSP apkopotās ārējās tirdzniecības statistikas datiem. Tie ietver INTRASTAT mēneša pārskatu datus par preču tirdzniecības darījumiem ar Eiropas Savienības valstīm un muitas kravu deklarāciju datus par preču tirdzniecības darījumiem ar trešajām valstīm. Ārējās tirdzniecības statistikas dati Latvijā tiek sagatavoti, izmantojot speciālās tirdzniecības sistēmas shēmu (preču eksportā un preču importā neiekļauj ārvalstīs ražoto preču ievadumu muitas noliktavās un izvedumu no muitas noliktavām uz ārvalstīm). Eksporta apjomā iekļauj preces, ko izved pārdošanai ārvalstīs, reeksportu, t.i., Latvijā importētās preces, kas izvestas atpakaļ uz ārvalstīm, un humāno un līdzīgu palīdzību. Importa apjomā iekļauj preces, kas deklarētas patēriņam Latvijā, un humāno un līdzīgu palīdzību.

Ārējās tirdzniecības statistikā preču eksportu uzrāda FOB<sup>1</sup> cenās, bet preču importu – CIF<sup>2</sup> cenās. FOB cena ietver preces vērtību un transporta un apdrošināšanas izmaksas līdz eks-

**3 CURRENT ACCOUNT**

The current account shows exports and imports of goods and services, income (salaries, wages, other benefits, dividends, interest payments), as well as current transfers (pensions, donations, taxes, etc.), which are not intended for investment, in a specified period of time.

**3.1 Goods**

*Goods* covers exports and imports of general merchandise, goods for processing, repairs on goods, goods procured in ports by carriers, and non-monetary gold in a specified period of time.

**3.1.1 General Merchandise**

Data on general merchandise are derived from foreign trade statistics, provided by the CSB. They include INTRASTAT monthly data on trading of goods with the Member States of the European Union and customs clearance data on trading of goods with third countries. In compiling foreign trade statistics, the special trade system scheme is used. This means that where goods produced abroad are imported to and exported from customs warehouses such imports and exports are excluded from the total. Exports include goods taken out of the country for trading abroad, re-exports, i.e. exports of goods previously imported to Latvia for exporting back to foreign countries, humanitarian and similar aid. Imports include goods declared for domestic consumption, humanitarian and similar aid.

In foreign trade statistics, exported goods are stated in FOB<sup>1</sup> value, while imported goods are stated in CIF<sup>2</sup> value. FOB value is the price of a commodity on the border of the exporting country, which includes the transportation and insurance costs

<sup>1</sup> Free on board – franko uz kuģa klāja.

<sup>2</sup> Cost, insurance, freight – preces cena, apdrošināšana, vedmaksa.

<sup>1</sup> Free on board.

<sup>2</sup> Cost, insurance, freight.

portētājvalsts robežai. CIF cena ietver preces vērtību un transporta un apdrošināšanas izmaksas līdz importētājvalsts robežai. Lai nodrošinātu atbilstību starptautiskajiem standartiem, saskaņā ar kuriem preču eksports un preču imports maksājumu bilanci uzrādāms FOB cenās, CSP katru mēnesi veic preču importa datu korekcijas, izmantojot koeficientus, kuri rāda FOB un CIF cenu vidējo attiecību 1998. un 1999. gadā (līdz 2000. gadam preču imports muitas kravu deklarācijās tika uzrādīts gan FOB, gan CIF cenās). Lai nodrošinātu preču importa ģeogrāfisko dalījumu un gūtu korektu informāciju par kravu pārvadājumiem, korekcijas veic individuāli katram transporta veidam un preces izcelsmes valstij rezidentu un nerezidentu dalījumā. Ja muitas kravas deklarācijā preču vērtība norādīta ārvalstu valūtā, šo vērtību pārrēķina latos pēc Latvijas Bankas noteiktā attiecīgās ārvalstu valūtas kursa muitas kravas deklarācijas aizpildīšanas dienā.

Ārējās tirdzniecības statistikā tiek iekļauta arī informācija par elektroenerģijas un dabasgāzes eksportu un importu.

Papildus ārējās tirdzniecības statistikas datiem tiek ietverta informācija no CSP apkopotajiem pārskatiem par tirdzniecības apjomu uz kuģiem, kas zvejo eksteritoriālajos ūdeņos, informācija (vērtības korekcija) par Latvijā ražotajām un muitas noliktavās ievestajām precēm, kuras tiek eksportētas (preces novērtē tajās pašās cenās, kādas tām reģistrētas, ievēdot muitas noliktavās), informācija no Latvijas Bankas peļņas un zaudējumu aprēķina par banknošu drukāšanas un monētu kalšanas izdevumiem un Latvijas Bankas apkopotās nebanku ārējo maksājumu statistikas.

### 3.1.2. Preces pārstrādei

Preces pārstrādei atspoguļo preces pārstrādei Latvijā un ārvalstīs. Preces pārstrādei Latvijā ir pārstrādei importētās preces ar saistībām par atpakaļizvešanu un pēc pārstrādes eksportētās preces. Preces pārstrādei ārvalstīs ir pārstrādei eksportētās preces ar saistībām par atpakaļizvešanu un pēc pārstrādes importētās preces. Visus darījumus reģistrē pilnā vērtībā (pārstrādei ievesto vai izvesto preču vērtība un pēc pārstrādes izvesto vai ievesto preču vērtība). Informāciju par precēm pārstrādei gūst, izmantojot CSP ārējās tirdzniecības statistikas datus, kas aprēķināti, pamatojoties uz INTRASTAT mēnešu pārskatu un muitas kravu deklarāciju datiem (pārrēķinot cenas saskaņā ar 3.1.1. punktā minēto metodoloģiju).

### 3.1.3. Preču remonts

Preču remonta eksportā ietver to remontdarbu vērtību, kurus veikuši rezidenti, remontējot nerezidentu īpašumā esošos transportlīdzekļus, bet preču remonta importā – to remontdarbu vērtību, kurus veikuši nerezidenti, remontējot rezidentu īpašumā esošos transportlīdzekļus. Informāciju par preču remontu gūst no CSP veiktajiem aprēķiniem, izmantojot INTRASTAT mēnešu pārskatu un muitas kravu deklarāciju datus, Latvijas Bankas apkopoto pārskatu par transporta un starpniecības pakalpojumiem kopsavilkuma un nebanku ārējo maksājumu statistikas.

only up to the border. CIF value is the price of a commodity on the border of the importing country, which includes the transportation and insurance costs only up to the border. To provide for compliance with international standards, which require that exports and imports be presented on a FOB basis in the balance of payments data for imports of goods are adjusted every month. Adjustments, based on ratios showing the average relation between FOB and CIF values in 1998 and 1999, are made by the CSB on a monthly basis (until 2000, imported goods in customs declarations were in both FOB and CIF values). To ensure the breakdown of imports of goods by country and to obtain correct information on freight, adjustments are made for each mode of transport and country of goods' origin, stating separately resident carriers and non-resident carriers. Where the price of goods in a customs cargo declaration is stated in a foreign currency, it is translated into lats, applying the Bank of Latvia's exchange rate as on the day the customs cargo declaration was filled out.

Foreign trade statistics also include data on exports and imports of electricity and natural gas.

In addition to foreign trade statistics, the following data sources are used: reports on extraterritorial trade by shipping vessels (data compiled by the CSB), CSB information (value adjustment) on goods produced in Latvia and exported from customs warehouses (such goods are stated at the prices they have upon entering customs warehouses), information on banknote production and coinage costs from the Bank of Latvia's profit and loss statement, and statistics on non-bank external payments, compiled by the Bank of Latvia.

### 3.1.2 Goods for Processing

*Goods for processing* covers goods for processing both in and outside Latvia. *Goods for processing* in Latvia includes imports of goods for processing and subsequent exports of these goods. *Goods for processing* abroad includes exports of goods for processing and subsequent imports of these goods. All transactions are recorded on a gross basis (the value of goods imported or exported for processing and the value of goods exported or imported after processing). Data on goods for processing are derived from foreign trade statistics, which is compiled by the CSB based on the data of INTRASTAT monthly reports and customs cargo declarations (prices are recalculated in accordance with the methodology described in section 3.1.1).

### 3.1.3 Repairs on Goods

Credit entries under *Repairs on goods* cover the value of repairs performed by residents on transport vehicles owned by non-residents, while debit entries, the value of repairs performed by non-residents on transport vehicles owned by residents. The CSB derives the relevant information from data of INTRASTAT monthly reports and customs cargo declarations, as well as the Bank of Latvia's aggregated data on transportation and intermediary services, and statistics on non-bank external payments.

### 3.1.4. Transporta organizāciju iegādātās preces

Transporta organizāciju iegādātās preces ir preces, ko nerezidentu transporta organizācijas iegādājas Latvijā (eksports), bet rezidentu transporta organizācijas – ārvalstīs (imports). Šo datu avots ir Latvijas Bankas apkopotu pārskatu par transporta un starpniecības pakalpojumiem kopsavilkums.

### 3.1.5. Nemonetārais zelts

Informāciju par nemonetārā zelta (zelts, kas neietilpst rezerves aktīvos) eksportu un importu gūst, izmantojot Latvijas Bankas apkopotus nebanku ārējo maksājumu statistikas datus.

## 3.2. Pakalpojumi

### 3.2.1. Pārvadājumi

Pārvadājumi ir visi vienas valsts rezidentu sniegtie transporta pakalpojumi nerezidentiem. Tie ietver pasažieru pārvadājumus, kravu pārvadājumus, transportlīdzekļu nomu (kopā ar apkalpi) un citus transporta pakalpojumus un palīgdarbības.

Transporta pakalpojumus atspoguļo maksājumu bilances apakšpostējos "Jūras transports", "Gaisa transports" un "Cits transports" (dzelzceļa, auto un cauruļvadu transports).

Latvijā informāciju par transporta pakalpojumiem gūst no Latvijas Bankas apkopotu pārskatu par transporta un starpniecības pakalpojumiem kopsavilkuma un nebanku ārējo maksājumu statistikas. Izmanto arī CSP apkopotos ārējās tirdzniecības statistikas datus un, lietojot 3.1.1. punktā minēto aprēķina metodiku, iegūst starpību starp importēto preču CIF un FOB cenās noteikto vērtību. No šīs starpības nodalīto pārvadājumu daļu uzrāda maksājumu bilances postenī "Pārvadājumi" atbilstoši transporta veidam. Datus par pasažieru pārvadājumiem ar gaisa transportu gūst, aprēķinot izmantojot valsts a/s "Starptautiskā lidosta "Rīga"" sniegto informāciju par aizlidojušo pasažieru skaitu aviokompāniju dalījumā, CSP datus par Latvijas Republikas robežu ar gaisa transportu šķērsojušo rezidentu un nerezidentu skaitu mēnesī un datus par katras aviokompānijas aviobiļešu vidējo cenu.

### 3.2.2. Braucieni

Postenī "Braucieni" ietver visas nerezidentu iegādātās preces un saņemtos pakalpojumus Latvijā un visus pirkumus (izmaksas), ko rezidenti veikuši ārvalstīs brauciena laikā. Šajā postenī neietver pasažieru starptautiskos pārvadājumus.

Par ceļotāju uzskata personu, kas ieradusies nerezidences valstī personiskā vai darījumu braucienā un uzturas šajā valstī ne ilgāk par vienu gadu. Izņēmums ir studenti, praktikanti un medicīnas iestāžu pacienti, kas tiek uzskatīti par ceļotājiem neatkarīgi no uzturēšanās laika nerezidences valstī.

Informācijai par braucieniem izmanto CSP apkopoto Latvijas Republikas robežu šķērsojušo personu apsekojuma statistiku. Robežkontroles punktos ceļotājus aptaujā četras reizes gadā, gūstot informāciju par nerezidentu izdevumiem Latvijā un par Latvijas rezidentu izdevumiem ārvalstīs. Ar matemātisko metožu palīdzību nosaka vienas personas vidējos izdevumus un, šos datus vispārinot, aprēķina kopējos ceļotāju izdevumus. Aprēķinos izmanto Latvijas Republikas Valsts robežsardzes reģis-

### 3.1.4 Goods Procured in Ports by Carriers

*Goods procured in ports by carriers* covers goods procured by non-resident carriers in Latvia (exports) and resident carriers abroad (imports). Data are derived from aggregated data on transportation and intermediary services, compiled by the Bank of Latvia.

### 3.1.5 Non-Monetary Gold

Data on exports and imports of non-monetary gold (gold that is not included in reserve assets) are derived from the Bank of Latvia's statistics on non-bank external payments.

## 3.2 Services

### 3.2.1 Transportation

*Transportation* covers all transportation services rendered by residents of an economy to non-residents that involve the carriage of passengers, the movement of goods (freight), rentals (charters) of carriers with crew, and related supporting and auxiliary services.

Transportation services are subdivided in the following categories: *Sea transport*, *Air transport* and *Other transport*. The latter includes transportation by rail, road and pipeline.

Data on transportation services rendered are derived from the Bank of Latvia's aggregated data on transportation and intermediary services and from statistics on non-bank external payments. Also, CSB foreign trade statistics are used to obtain, in accordance with the calculation methodology described in section 3.1.1, the difference between CIF and FOB values of imported goods. The share of transportation is set apart from the obtained figure and included under *Transportation* in the balance of payments. Data on passenger transportation by air are obtained by calculation, using data on the number of departing passengers by airlines, submitted by the international airport *Riga*, CSB data on the monthly number of residents and non-residents crossing the state border by air and information on the average prices of airline tickets.

### 3.2.2 Travel

*Travel* covers all goods and services purchased by non-resident travellers in Latvia and all purchases (expense) made by residents when travelling outside Latvia. The international carriage of travellers, however, is excluded.

A traveller is an individual staying in an economy where he/she is not a resident for less than one year for the purpose of personal or business travel. This does not apply to students, trainees and medical patients, who remain residents of their economies of origin even if they stay in another economy for more than a year.

Data on travel are derived from CSB aggregated data on persons entering and leaving the country. Travellers are polled at border control points four times a year thus obtaining information about non-residents' spending in Latvia and residents' spending abroad. The average spending of a traveller is calculated by using mathematical methods; and thereafter, total spending of travellers is obtained. The number of travellers is available from the

trēto valsts robežu šķērsojošu personu skaitu. Izmanto arī Latvijas Bankas apkopoto nebanku ārējo maksājumu statistiku.

### 3.2.3. Citi pakalpojumi

Postenī "Citi pakalpojumi" ietver tos pakalpojumus, kurus neiekļauj postenī "Pārvadājumi" un "Braucieni". Šajā postenī atspoguļo sakaru pakalpojumus, būvniecību, apdrošināšanas pakalpojumus, finanšu pakalpojumus, informācijas pakalpojumus un datorpakalpojumus, autoratlīdzību un maksu par licencēm, citus saimnieciskās darbības pakalpojumus, individuālos, kultūras un atpūtas pakalpojumus un citur neklasificētus valdības pakalpojumus. Informāciju par šiem pakalpojumiem sniedz galvenokārt Latvijas Bankas apkopoto pārskatu par pakalpojumiem kopsavilkums un Latvijas Bankas apkopotā nebanku ārējo maksājumu statistika. Izmanto arī Latvijas Bankas apkopotos banku sektora statistikas datus, Latvijas Bankas peļņas un zaudējumu aprēķinu, Ārlietu ministrijas pārskatu par Latvijas Republikas vēstniecību, pārstāvniecību un konsulātu ieņēmumiem un izdevumiem un Finanšu un kapitāla tirgus komisijas pārskatu par pārapsdrošināšanas prēmijām un atlīdzībām. Datus par ārvalstu vēstniecību pārstāvniecību un konsulātu izdevumiem Latvijā gūst, aprēķinos izmantojot Valsts ieņēmumu dienesta sniegto informāciju par ārvalstu vēstniecībām, pārstāvniecībām un konsulātiem atmaksāto pievienotās vērtības nodokli. Informācijas avots ir arī CSP apkopotie ārējās tirdzniecības statistikas dati.

## 3.3. Ienākumi

### 3.3.1. Atlīdzība nodarbinātajiem

Šajā postenī ietver nerezidentu saņemto darba samaksu Latvijā un Latvijas rezidentu nopelnīto darba samaksu ārvalstīs. Tajā iekļauj arī darba devēju par labu nodarbinātajiem veiktās iemaksas sociālās apdrošināšanas fondos un pensiju fondos.

Informācijas avoti ir CSP apkopotie darba statistikas dati un Latvijas Bankas apkopoto pārskatu par fizisko personu noslēgtajiem līgumiem darbam ārvalstīs kopsavilkums. Datus par ārvalstu vēstniecībās, pārstāvniecībās un konsulātos nodarbināto rezidentu darba samaksu gūst, aprēķinos izmantojot Valsts ieņēmumu dienesta sniegto informāciju par ārvalstu vēstniecību, pārstāvniecību un konsulātu samaksātajām sociālās apdrošināšanas obligātajām iemaksām.

### 3.3.2. Ieguldījumu ienākumi

Ieguldījumu ienākumi ir rezidentu gūtie ārvalstu finanšu aktīvu turēšanas ienākumi un maksājumi par ārvalstu finanšu saistībām. Kapitāla vērtības pieaugumu vai zudumus, kas rodas, turot finanšu aktīvus vai finanšu saistības, neuzskata par ieguldījumu ienākumiem. Tā ir daļa no aktīvu vai saistību vērtības, un to uzrāda kā kapitāla plūsmas finanšu kontā.

Ieguldījumu ienākumi atspoguļo tiešo investīciju, portfeļieguldījumu un citu ieguldījumu ienākumus. Tiešo investīciju ienākumi ietver līdzdalības ienākumus (dividendes un reinvestētā peļņa) un maksu par parādu. Dividendes ir līdzdalības vērtspapīru emitenta izmaksas no peļņas šo vērtspapīru turētājiem.

Reinvestētā peļņa ir ienākumi, kas tieši saistīti tikai ar tiešā in-

State Boarder Guard of the Republic of Latvia, which registers all persons entering and leaving the country. Likewise, the Bank of Latvia's statistics on non-bank external payments are used.

### 3.2.3 Other Services

*Other services* covers services not included under *Transportation and Travel*. Services included are communications services, construction services, insurance services, financial services, computer and information services, royalties and license fees, other business services, personal, cultural and recreational services, and government services n.i.e.

Data on other services are mainly derived from the Bank of Latvia's aggregated data on services and Bank of Latvia's aggregated data on non-bank external payments. Besides a number of other sources are used: banking statistics, compiled by the Bank of Latvia; Bank of Latvia's profit and loss statement; aggregated data on revenue and expenditure of Republic of Latvia embassies, representative offices and consulates, compiled by the Ministry of Foreign Affairs; and data on reinsurance premiums and claims paid, compiled by the Financial and Capital Market Commission. Data on expenditure by foreign embassies, representative offices and consulates in Latvia are derived from the State Revenue Service's information on VAT repaid to foreign embassies, representative offices and consulates. Another source is CSB foreign trade statistics.

## 3.3. Income

### 3.3.1 Compensation of Employees

*Compensation of employees* comprises wages, salaries and other benefits earned by non-residents in Latvia and by residents outside Latvia. Social security contributions and payments to pension funds made by employers on behalf of employees are also included here.

Data are derived from labour statistics, compiled by the CSB, and the Bank of Latvia's aggregated data on contracts concluded by natural persons for working abroad. Data on wages and salaries received by residents employed at foreign embassies, representative offices and consulates are derived from data on social security contributions by foreign embassies, representative offices and consulates, compiled by the State Revenue Service.

### 3.3.2 Investment Income

*Investment income* covers income earned by a resident from holdings of foreign financial assets and payments on foreign financial liabilities. The increase or decrease in the value of capital arising from holdings of financial assets or financial liabilities is not included under *Investment income*. Either of the two is part of the value of an asset or a liability and has to be included in the financial account.

*Investment income* is divided into three categories: *Direct investment income*, *Portfolio investment income* and *Other investment income*. Direct investment income consists of income on equity (dividends and distributed branch profits, and reinvested earnings and undistributed branch profits) and income on debt



vestora līdzdalības daļu uzņēmumā. Tā ir uzņēmuma peļņas vai zaudējumu daļa, kas atbilstoši līdzdalības daļai pieder tiešajam investoram un paliek tiešo investīciju uzņēmuma rīcībā.

Maksa par parādu ir ienākumi, ko samaksā parāda vērtspapīru vai līdzīgu finanšu aktīvu turētājiem. Līdzīgi finanšu aktīvi ir aizdevumi, tirdzniecības kredīti un noguldījumi.

Tiešo investīciju ienākumu atspoguļošanas laiks ir atkarīgs no ienākuma veida. Dividendes uzrāda tajā periodā, kurā tās aprēķina, t.i., kad tās kļūst pieejamas investoram. Reinvestēto peļņu uzrāda tajā periodā, kurā tā iegūta. Procentu ienākumus atspoguļo, izmantojot uzkrāšanas principu. Tiešo investīciju ienākumu datu avoti ir Latvijas Bankas apkopoto pārskatu par ārējiem ieguldījumiem kopsavilkums, nebanku ārējo maksājumu statistika, banku sektora statistika un Finanšu un kapitāla tirgus komisijas sniegtais pārskats par investīcijām kredītiestāžu pamatkapitālā un pārskats par kredītiestāžu auditēto gada peļņu/zaudējumiem un to sadalījumu.

Portfeļieguldījumu ienākumus, tāpat kā tiešo investīciju ienākumus, maksājumu bilancē uzrāda ieguldījumu instrumentu dalījumā: līdzdalības ienākumi (dividendes) un ienākumi par parāda vērtspapīriem (obligācijas un parādzīmes, naudas tirgus instrumenti). Portfeļieguldījumu ienākumu datu avoti ir Latvijas Bankas apkopoto pārskatu par ārējiem ieguldījumiem kopsavilkums, nebanku ārējo maksājumu statistika, banku sektora statistika, Latvijas Bankas peļņas un zaudējumu aprēķins un Valsts kases apkopotā informācija par valdības ārējo parādu.

Citi ieguldījumu ienākumi ir ienākumi no ieguldījumiem, kas neattiecas uz tiešo investīciju un portfeļieguldījumu ienākumiem. Citu ieguldījumu ienākumu datu avoti ir Latvijas Bankas apkopoto pārskatu par ārējiem ieguldījumiem kopsavilkums, nebanku ārējo maksājumu statistika, banku sektora statistika, Latvijas Bankas peļņas un zaudējumu aprēķins un Valsts kases apkopotā informācija par valdības ārējo parādu.

### 3.4. Kārtējie pārvedumi

Kā kārtējos pārvedumus atspoguļo darījumus, kuros rezidents bez atlīdzības piešķir nerezidentam vai saņem no tā preces, pakalpojumus, finanšu aktīvus vai nefinanšu aktīvus, kas nav paredzēti ieguldījumiem. Kārtējos pārvedumus iedala valdības kārtējos pārvedumos un citu sektoru kārtējos pārvedumos. Valdības kārtējie pārvedumi ietver visus pārvedumus, kuru devējs vai saņēmējs ir valdība vai pašvaldība.

Kārtējo pārvedumu datu avoti ir Valsts kases sniegtā informācija par saņemtajiem līdzekļiem no Eiropas Savienības fondiem (strukturālie fondi, tiešie maksājumi lauksaimniekiem utt.) un Finanšu ministrijas dati par reģistrēto ārvalstu un starptautisko organizāciju finansēto tehniskās palīdzības projektu finansējuma apjomu. Debeterakstos uzrāda Latvijas valdības iestāžu iemaksas starptautiskajās organizācijās.

Datus par citu sektoru kārtējiem pārvedumiem sniedz Latvijas Bankas apkopotā nebanku ārējo maksājumu statistika, CSP ap-

(interest). Dividends are payments from the profit made by the issuer of equity securities to holders of securities.

Reinvested earnings are income directly related only to a direct investor's holding in an enterprise and are part of an enterprise's profit or loss that in proportion to the holding belongs to the direct investor and remains at the disposal of the direct investment enterprise.

Income on debt is interest payable to holders of debt securities or similar financial assets. Similar financial assets are loans, trade credits and deposits.

The time of recording for direct investment income depends on the type of investment. Dividends are recorded at the time they are calculated, i.e. when they are made available to the investor. Reinvested earnings are recorded upon incurring. Income on debt (interest) is recorded on an accruals basis. Data on the above income are mainly derived from the Bank of Latvia's aggregated data on foreign investment, non-bank external payments and banking statistics, as well as aggregated data on investment in credit institutions' share capital and credit institutions' profit/loss (as verified by auditors) and its distribution, compiled by the Financial and Capital Market Commission.

For the balance of payments purposes, portfolio investment income, as direct investment income, is shown in breakdown by investment instrument: income on equity (dividends), debt securities (bonds and notes, money market instruments). Data on portfolio investment income are derived from aggregated data on foreign investment, non-bank external payments and banking statistics, compiled by the Bank of Latvia, the Bank of Latvia's profit and loss statement, as well as the State Treasury's statistics on government foreign debt.

Other investment income comprises income on investment other than direct investment and portfolio investment. Data are derived from aggregated data on foreign investment, statistics on non-bank external payments and banking statistics, compiled by the Bank of Latvia, the Bank of Latvia's profit and loss statement, as well as the State Treasury's statistics on government foreign debt.

### 3.4 Current Transfers

*Current transfers* covers transactions where a resident, without any compensation, provides a non-resident with or receives from a non-resident goods, services, financial or non-financial assets that are not intended for investment. Current transfers consist of current transfers of the general government and other sectors. Current transfers of the general government are those where either the donor or the recipient is the central government or the local government. Data are obtained from the State Treasury on resources received from the EU funds (structural funds, direct payments to farmers etc) and the Ministry of Finance on the amount of funds committed under registered technical assistance projects financed by foreign countries and international organisations. Contributions of governmental institutions to international organisations are recorded as debit entries.

Data on other sectors' current transfers are derived from statistics on non-bank external payments, compiled by the Bank of

kopoto starptautisko naudas pārvedumu kopsavilkums, Latvijas Bankas peļņas un zaudējumu aprēķins, Valsts sociālās apdrošināšanas aģentūras apkopotā informācija par rezidentu no ārvalstīm saņemtajām pensijām un nerezidentiem izmaksātajām pensijām un muitas kravu deklarāciju informācija par humānās palīdzības apjomu.

## 4. KAPITĀLA UN FINANŠU KONTS

### 4.1. Kapitāla konts

Kapitāla kontā iekļauti divi posteņi – "Kapitāla pārvedumi" un "Neproducētie nefinanšu aktīvi". Kapitāla pārvedumi ietver darījumus, kuros rezidents bez atlīdzības piešķir nerezidentam vai saņem no tā finanšu aktīvus vai nefinanšu aktīvus, kas paredzēti ieguldījumiem. Neproducētie nefinanšu aktīvi ietver darījumus, kas saistīti ar aktīviem, kurus lieto vai kuri nepieciešami preču ražošanā un pakalpojumu sniegšanā, bet paši netiek radīti (zemes pirkšana un pārdošana), un darījumus, kas saistīti ar nemateriāliem aktīviem (patenti, autortiesības, preču zīmes, franšīzes u.c.).

Kapitāla konta datu avoti ir Valsts kases sniegtā informācija par saņemtajiem līdzekļiem no Eiropas Savienības fondiem (strukturālie fondi, Kohēzijas fonds utt.) un Finanšu ministrijas dati par reģistrēto ārvalstu un starptautisko organizāciju finansēto tehniskās palīdzības projektu finansējuma apjomu, kā arī Latvijas Bankas apkopotā nebanku ārējo maksājumu statistika.

### 4.2. Finanšu konts

Finanšu kontā ietver darījumus ar finanšu aktīviem un finanšu pasīviem starp rezidentiem un nerezidentiem. Finanšu konta sniegtā informācija ļauj spriest par finanšu resursu pietiekamību tekošajā kontā uzrādīto darījumu finansēšanai.

Finanšu kontā ierakstus atspoguļo kā neto pārmaiņas, t.i., kā starpību starp kredīta un debeta grāmatojumiem (ar "+" zīmi tiek uzrādīta resursu ieplūde valstī un ar "-" zīmi – resursu aizplūde no valsts). Finanšu konts ietver piecas lielas finanšu resursu grupas – tiešās investīcijas, portfeļieguldījumus, atvasinātos finanšu instrumentus, citus ieguldījumus un rezerves aktīvus.

#### 4.2.1. Tiešās investīcijas

Tiešās investīcijas ir vienas valsts rezidenta (tiešā investora) ieguldījumi citas valsts uzņēmumā (tiešo investīciju uzņēmumā), ja tiešā investora līdzdalība uzņēmuma pamatkapitālā ir 10% vai vairāk. Tiešajām investīcijām raksturīgas ilgtermiņa attiecības starp tiešo investoru un tiešo investīciju uzņēmumu. Tiešais investors var būt gan fiziskā, gan juridiskā persona. Tiešo investīciju uzņēmums ir uzņēmums, kurā tiešajam investoram pieder 10% vai vairāk parasto akciju (daļu) vai balsstiesību.

Tiešās investīcijas ietver pašu kapitālu, reinvestēto peļņu un citu kapitālu. Pašu kapitāls ietver tiešo investīciju uzņēmumu akcijas (daļas) un citus kapitāla ieguldījumus. Šajā posteņī uzrāda iepriekš piesaistīto ieguldījumu pārpirkšanu un pilnīgi jaunus ieguldījumus tiešo investīciju uzņēmumā. Reinvestētā peļņa ir ienākumi, kas tieši saistīti tikai ar tiešā investora līdzdalības daļu uzņēmumā. Tā ir uzņēmuma peļņas vai zaudējumu daļa, kas

Latvia, aggregated data on international cash transfers, compiled by the CSB, the Bank of Latvia's profit and loss statement, information on pensions paid by foreign governments to Latvian residents and pensions paid to non-residents, compiled by the State Social Security Agency, and information on the scope of humanitarian aid as indicated in customs cargo declarations.

## 4 CAPITAL AND FINANCIAL ACCOUNT

### 4.1 Capital Account

The capital account has two categories: *Capital transfers* and *Non-produced non-financial assets*. Capital transfers are transfers where a resident, without any compensation, provides a non-resident with or receives from a non-resident financial or non-financial assets intended for investment. Non-produced non-financial assets include transactions with fixed assets that are used or are necessary for use when manufacturing goods and rendering services and are not produced (buying and selling of land), and transactions involving non-produced intangibles (patented entities, copyright, trade marks, franchise, etc.).

Data are obtained from the State Treasury on resources received from the EU funds (structural funds, Cohesion fund etc) and the Ministry of Finance on the amount of funds committed under registered technical assistance projects financed by foreign countries and international organisations, as well as from statistics on non-bank external payments compiled by the Bank of Latvia.

### 4.2 Financial Account

The financial account reflects transactions involving financial assets and liabilities where one party to a transaction is a resident and the other a non-resident. The financial account reflects the financial resources available for financing current account transactions.

All entries in the financial account reflect net changes, i.e. a difference between credit and debit entries (inflow of funds is shown with the sign "+", while outflow of funds is shown with the sign "-"). The financial account can be divided in five categories: *Direct investment*, *Portfolio investment*, *Financial derivatives*, *Other investment* and *Reserve assets*.

#### 4.2.1 Direct Investment

Direct investment is investment made by a resident of one economy (direct investor) in an enterprise residing in another economy (direct investment enterprise), where such investment made by a direct investor is 10 or more percent of an enterprise's capital. Direct investment means a long-term relationship between a direct investor and a direct investment enterprise. Direct investor can be either a natural or a legal person. A direct investment enterprise is an enterprise where a direct investor holds 10 percent or more of ordinary shares or voting rights.

*Direct investment* is subdivided in three categories: *Equity capital*, *Reinvested earnings* and *Other capital*. *Equity capital* covers shares in direct investment enterprises and other capital investments. The acquisition of the initial investment and subsequent investments in a direct investment enterprise are also included. Reinvested earnings are income directly related only to a direct in-

atbilstoši līdzdalības daļai pieder tiešajam investoram un paliek tiešo investīciju uzņēmuma rīcībā. Cits kapitāls ietver tirdzniecības kredītus, aizņēmumus un aizdevumus, kas veikti starp tiešajiem investoriem un tiešo investīciju uzņēmumiem, tiešo investoru un tiešo investīciju uzņēmumu emitēto parāda vērtspapīru savstarpēju pirkšanu un pārdošanu un citus aktīvus un saistības starp tiešo investoru un tiešo investīciju uzņēmumu. Tiešo investīciju uzņēmuma līdzdalību tiešā investora uzņēmumā mazāk nekā 10% apjomā arī atspoguļo kā tiešo investīciju kapitālu.

Informāciju par tiešajām investīcijām sniedz Latvijas Bankas apkopoto pārskatu par ārējiem ieguldījumiem kopsavilkums, banku sektora statistika un Finanšu un kapitāla tirgus komisijas sniegtais pārskats par investīcijām kredītiestāžu pamatkapitālā un pārskats par kredītiestāžu auditēto gada peļņu/zaudējumiem un to sadalījumu. Tiek izmantota arī Latvijas Bankas apkopotā nebanku ārējo maksājumu statistika. Lai Latvijā veikto tiešo investīciju pašu kapitāla dati tiktu atspoguļoti pēc iespējas tuvāk tirgus cenām, par biržā kotētajiem uzņēmumiem tiek izmantoti Rīgas Fondu biržas dati, bet par biržā nekotētajiem uzņēmumiem – dati, kas iegūti, izmantojot Eiropas Centrālās bankas rekomendēto pašu kapitāla metodi (pašu kapitāls bilances vērtībā).

#### 4.2.2. Portfeļieguldījumi

Portfeļieguldījumi ietver tādus darījumus ar vērtspapīriem, kuru nevar kvalificēt kā tiešās investīcijas un rezerves aktīvus. Portfeļieguldījumu darījumā ieguldītāja mērķis ir ieguldījuma vērtības pieaugums vai iespēja saņemt dividendes vai procentu ienākumus no ieguldītajiem resursiem, nevis tieši ietekmēt uzņēmuma pārvaldes institūcijas. Portfeļieguldījumu darījumi ietver gan īstermiņa finanšu instrumentus, gan ilgtermiņa finanšu instrumentus. Portfeļieguldījumu raksturīga iezīme ir finanšu instrumentu brīva tirgošana vērtspapīru tirgū. Maksājumu bilancē portfeļieguldījumus klasificē pēc finanšu instrumenta veida: līdzdalības vērtspapīri un parāda vērtspapīri (obligācijas un parādzīmes, naudas tirgus instrumenti).

Portfeļieguldījumi līdzdalības vērtspapīros (gan no jauna emitētās, gan otrreizējā tirgū apgrozībā esošās akcijas) ietver akciju (daļu) pirkšanu un pārdošanu, ja tās apstiprina nerezidenta līdzdalību rezidenta uzņēmuma vai rezidenta līdzdalību nerezidenta uzņēmuma pamatkapitālā mazāk nekā 10% apjomā. Izņēmums ir gadījumi, kad līdzdalība, kas mazāka nekā 10%, tiek iegūta tiešā investora uzņēmumā (atspoguļo pie tiešajām investīcijām).

Portfeļieguldījumi obligācijās un parādzīmēs ietver darījumus, kuru rezultātā nerezidenti, kas nav tiešie investori vai tiešo investīciju uzņēmumi, pērk un pārdod to valdījumā esošos parāda vērtspapīrus, kuru emisijas brīdī noteiktais dzēšanas termiņš pārsniedz vienu gadu. Kā portfeļieguldījumus atspoguļo arī šo parāda vērtspapīru dzēšanu.

Naudas tirgus instrumentu emisijas brīdī noteiktais dzēšanas termiņš ir līdz vienam gadam (ieskaitot).

Katru portfeļieguldījumu veidu atspoguļo sektoru dalījumā (monetrārās iestādes, valdība, bankas, citi sektori).

Monetāro iestāžu portfeļieguldījumu datu avots ir Latvijas

vestor's holding in an enterprise and are part of an enterprise's profit or loss that in proportion to the holding belongs to the direct investor and remains at the disposal of the direct investment enterprise. *Other capital* covers trade credits, borrowing and lending transactions conducted between a direct investor and a direct investment enterprise, reciprocal buying and selling of debt securities issued by direct investors and direct investment enterprises, as well as other assets and liabilities between a direct investor and a direct investment enterprise. Holdings of less than 10% of a direct investment enterprise in the enterprise of the direct investor are also reported as direct investment capital.

Data on direct investment are derived from aggregated data on foreign investment, banking statistics and statistics on non-bank external payments, compiled by the Bank of Latvia, as well as aggregated data on investment in credit institutions' share capital, and credit institutions' profit/loss (as verified by auditors) and its distribution, compiled by the Financial and Capital Market Commission. To record the data on foreign direct investment in equity capital in Latvia as close as possible to the market value, information on listed enterprises, provided by the Riga Stock Exchange, is used, whereas data derived by applying the equity capital approach (own funds at book value), recommended by the European Central Bank, is used for unlisted enterprises.

#### 4.2.2 Portfolio Investment

*Portfolio investment* covers transactions with securities other than classified under the categories *Direct investment* and *Reserve assets*. Portfolio investment is investment made with the purpose of increasing the value of an investment, earning dividends or interest. Such investment is not made with the aim of influencing the management of an enterprise. *Portfolio investment* includes short- and long-term financial instruments. Financial instruments included under *Portfolio investment* are usually tradable. For the balance of payments purposes, *Portfolio investment* is subdivided into *Equity securities* and *Debt securities* (bonds and notes, money market instruments).

Portfolio investment in equity securities (new share issues and shares traded in the secondary market) covers buying and selling of shares provided that they confirm a holding of less than 10 percent of a non-resident in an enterprise's capital of a resident, or of a resident in an enterprise's capital of a non-resident. A holding of less than 10 percent in an enterprise's capital of a direct investor (recorded under direct investment) shall be an exception.

Portfolio investment in bonds and notes includes transactions where a non-resident that is not a direct investor or a direct investment enterprise buys and sells debt securities of original maturity of over one year. The redemption of such debt securities is also reflected under Portfolio investment.

Money market instruments have original maturity of one year or less.

Each category of portfolio investment is further subdivided by institutional sector (monetary authorities, the general government, banks and other sectors).

Data on portfolio investment of monetary authorities are deriv-

Bankas bilance. Informāciju par valdības un banku sektora portfeļieguldījumiem sniedz Latvijas Bankas apkopotā banku sektora statistika, Finanšu un kapitāla tirgus komisijas sagatavotais pārskats par investīcijām kredītiestāžu pamatkapitālā un Valsts kases apkopotie valdības ārējā parāda dati. Informāciju par citu sektoru portfeļieguldījumiem gūst no Latvijas Bankas apkopotā pārskatu par ārējiem ieguldījumiem kopsavilkuma. Tiek izmantota arī Latvijas Bankas apkopotā nebanku ārējo maksājumu statistika.

#### 4.2.3. Atvasinātie finanšu instrumenti

Atvasinātie finanšu instrumenti ietver darījumus ar biržās tirgotajiem nākotnes līgumiem (*futures*), ārpusbiržas nākotnes līgumiem (*forwards*) un iespējas līgumiem (*options*), kuri noslēgti starp rezidentu un nerezidentu, un citiem līgumiem, kuri noslēgti uz kāda reāla vai nosacīta aktīva pamata un kuru vērtība atkarīga no procentu likmju, valūtas kursu, akciju cenu, akciju indeksu, preču cenu un citu līdzīgu faktoru pārmaiņām periodā no līguma noslēgšanas datuma līdz līguma izpildes datumam. Ieguldījumus atvasinātajos finanšu instrumentos maksājumu bilancē atspoguļo sektoru dalījumā (monetārās iestādes, valdība, bankas, citi sektori).

Informāciju par ieguldījumiem atvasinātajos finanšu instrumentos gūst no Latvijas Bankas bilances, banku sektora statistikas, Finanšu un kapitāla tirgus komisijas apkopotā pārskatu par vērtspapīru darījumiem kopsavilkuma un Latvijas Bankas apkopotās nebanku ārējo maksājumu statistikas.

#### 4.2.4. Citi ieguldījumi

Citi ieguldījumi ir visi finanšu darījumi, kurus neietver tiešajās investīcijās, portfeļieguldījumos, atvasinātajos finanšu instrumentos un rezerves aktīvos. Maksājumu bilancē citus ieguldījumus atspoguļo ieguldījuma veidu (tirdzniecības kredīti, aizdevumi, aizņēmumi, nauda un noguldījumi, citi aktīvi, citi pasīvi) un sektoru (monetārās iestādes, valdība, bankas, citi sektori) dalījumā.

Tirdzniecības kredīti ir darījumi, kuru rezultātā preču pārdevējs vai pakalpojumu sniedzējs piegādā preces vai sniedz pakalpojumus avansā (ar pēcsamaksu) vai preču pircējs vai pakalpojumu saņēmējs veic avansa maksājumus (priekšsamaksu).

Aizdevumi ir darījumi, kuru rezultātā kreditors, vienojoties ar debitoru, nodod tam finanšu aktīvus, un, ja pretī tiek saņemts parādu apstiprinošs dokuments, to nevar pārdot vai nodot tālāk.

Nauda un noguldījumi ietver rezidentu veikto noguldījumu palielinājumu un samazinājumu ārvalstu kredītiestādēs, ārvalstu valūtas pārmaiņas kasē un nerezidentu veikto noguldījumu palielinājumu un samazinājumu Latvijas bankās.

Citi aktīvi un citi pasīvi ietver jebkurus citus darījumus, kas nav kvalificējami kā tirdzniecības kredīti, aizdevumi, aizņēmumi un nauda un noguldījumi.

Informācijas par citiem ieguldījumiem avots ir Latvijas Bankas apkopotā pārskatu par ārējiem ieguldījumiem kopsavilkums un banku sektora statistika. Izmanto arī Latvijas Bankas apkopotā

ed from the Bank of Latvia's balance sheet. Data on portfolio investment in the general government sector and the banking sector are obtained from banking statistics, compiled by the Bank of Latvia, aggregated data on investment in credit institutions' share capital, compiled by the Financial and Capital Market Commission, and statistics on the government foreign debt, compiled by the State Treasury. Data regarding portfolio investment in other sectors are derived from the Bank of Latvia's aggregated data on foreign investment. Likewise, statistics on non-bank external payments, compiled by the Bank of Latvia, are used.

#### 4.2.3 Financial Derivatives

The following contractual arrangements are stated under *Financial derivatives*: futures, forwards and options, provided contracting parties are a resident and a non-resident, and other contracts that are concluded based on a real or notional asset and whose value is dependent upon interest rates, exchange rates, share prices, stock indexes, goods prices and other similar factors in the period beginning on the day the contract is concluded and ending on the day the contract matures. Investment in financial derivatives is further subdivided by sector (monetary authorities, the general government, banks and other sectors).

Data on investment in financial derivatives are derived from the Bank of Latvia's balance sheet, banking statistics, aggregated data on transactions with securities, compiled by the Financial and Capital Market Commission, and statistics on non-bank external payments, compiled by the Bank of Latvia.

#### 4.2.4 Other Investment

*Other investment* covers all financial transactions that are not included under *Direct investment*, *Portfolio investment*, *Financial derivatives* and *Reserve assets*. For the balance of payments purposes, other investment is broken down by type of investment (trade credits, loans, currency and deposits, other assets, and other liabilities) and institutional sector (monetary authorities, the general government, banks and other sectors).

Trade credits are transactions, where the seller delivers goods or services in advance at a deferred payment or where the buyer of goods or services makes an advance payment.

Loans are transactions, where the creditor, upon an agreement with the debtor, transfers financial assets to the debtor; and if the creditor receives a document confirming the debt, it cannot be sold or transferred to a third party.

Currency and deposits covers an increase or a decrease in deposits made by residents in non-resident credit institutions, changes in foreign currency in vault and an increase or a decrease in non-residents' deposits with Latvian banks.

Other assets and Other liabilities include any other transaction that cannot be classified under Trade credits, Loans and Currency and deposits.

Data on other investment are derived from aggregated data on foreign investment and banking statistics, compiled by the Bank of Latvia. Statistics on non-bank external payments, compiled

nebanku ārējo maksājumu statistiku. Informāciju par monetāro iestāžu citiem ieguldījumiem sniedz Latvijas Bankas bilance, bet informāciju par valdības sektora citiem ieguldījumiem gūst no Valsts kases apkopotās informācijas par valdības ārējo parādu un valdības kontu atlikumiem ārvalstīs.

#### 4.2.5. Rezerves aktīvi

Latvijas Banka pārvalda rezerves aktīvus un var tos jebkurā laikā izmantot tiešai maksājumu nesabalansētības finansēšanai, netiešai maksājumu nesabalansētības apjoma regulēšanai un nacionālās valūtas kursa ietekmēšanai, izmantojot valūtas intervences. Maksājumu bilancē rezerves aktīvus veido monetārais zelts, speciālās aizņēmuma tiesības (XDR), rezerves pozīcija Starptautiskajā Valūtas fondā, aktīvi ārvalstu valūtās (nauda, noguldījumi, vērtspapīri) un citas prasības.

Finanšu aktīvus, kuri ir monetārās iestādes rīcībā un kurus nevar kvalificēt kā rezerves aktīvus, pieskaita portfeļieguldījumiem vai citiem ieguldījumiem.

Informāciju par rezerves aktīviem gūst no Latvijas Bankas bilances.

### 5. LATVIJAS STARPTAUTISKO INVESTĪCIJU BILANCE

Starptautisko investīciju bilance ir statistikas pārskats, kas atspoguļo rezidentu ārējo aktīvu un ārējo pasīvu kopējo apjomu noteiktā datumā. Starptautisko investīciju bilancē investīcijas iedala aktīvos un pasīvos. Gan aktīvi, gan pasīvi ietver tiešās investīcijas, portfeļieguldījumus, atvasinātos finanšu instrumentus un citus ieguldījumus, bet aktīvi – arī rezerves aktīvus. Starptautisko investīciju bilances datu avoti ir tādi paši kā maksājumu bilances finanšu kontam.

### 6. LATVIJAS ĀRĒJAIS PARĀDS

Pārskatu par Latvijas ārējo parādu Latvijas Banka sniedz saskaņā ar starptautisko finanšu institūciju ieteikumiem un izmantojot starptautisko investīciju bilances datus.

Ārējā parāda dati sniegti sektoru (valdība, monetārās iestādes, bankas, citi sektori), ieguldījuma veidu un termiņu dalījumā.

Neto ārējais parāds ir starpība starp visu sektoru parādu radošajām ārējām prasībām un ārējām saistībām.

by the Bank of Latvia, are also used. Data on other investment of monetary authorities come from the Bank of Latvia's balance sheet, whereas data on other investment of the general government are derived from information on the government external debt and balance of government accounts abroad, provided by the State Treasury.

#### 4.2.5 Reserve Assets

The Bank of Latvia manages reserve assets and is entitled to use them at any time to finance directly or to manage indirectly payments imbalances and to influence the exchange rate of the national currency by intervening in the market. Reserve assets are comprised of monetary gold, Special Drawing Rights (XDR), reserve position in the International Monetary Fund, foreign exchange (currency, deposits and securities) and other claims.

Financial assets that are at the disposal of a monetary authority and that cannot be classified as reserve assets are shown under *Portfolio investment* or *Other investment*.

Data on reserve assets are derived from the Bank of Latvia's balance sheet.

### 5 LATVIA'S INTERNATIONAL INVESTMENT POSITION

The international investment position is a statistical statement reflecting the total foreign assets and liabilities of residents at a specified date. For the purposes of the international investment position, investment is subdivided in assets and liabilities, which include direct investment, portfolio investment, financial derivatives and other investment (assets also include reserve assets). Sources for the international investment position are the same as for the financial account of the balance of payments.

### 6 LATVIA'S EXTERNAL DEBT

The Bank of Latvia reports information on Latvia's external debt in accordance with the recommendations of international financial organisations. International investment position data are used in presenting external debt.

External debt data are disseminated in breakdown by sector (the general government, monetary authorities, banks and other sectors), instrument and term.

Net external debt is the difference between all sectors' external claims and external liabilities with debt creating nature.

**EIROPAS KOPIENAS EKONOMISKĀS DARBĪBAS STATISTISKĀ KLASIFIKĀCIJA (NACE)**  
**STATISTICAL CLASSIFICATION OF ECONOMIC ACTIVITIES IN THE EUROPEAN COMMUNITY (NACE)**

Pirmā redakcija  
 First revision

Darbības apraksts	Kods Code		Description	
	Sekcija Section	Nodaļa Division		
Lauksaimniecība, medniecība un mezsaimniecība	A	01..02	Agriculture, hunting and forestry	
Lauksaimniecība, medniecība un ar to saistīti pakalpojumi		01	Agriculture, hunting and related service activities	
Mezsaimniecība, kokmateriālu sagatavošana un ar to saistīti pakalpojumi		02	Forestry, logging and related service activities	
Zvejniecība	B	05	Fishing	
Zvejniecība, zivjaudzētavu un zivsaimniecību darbība; ar zvejniecību saistīti pakalpojumi		05	Fishing, operation of fish hatcheries and fish farms; service activities incidental to fishing	
Ieguves rūpniecība un karjeru izstrāde	C	10.14	Mining and quarrying	
Ogļu un brūnoglū ieguve; kūdras ieguve		10	Mining of coal and lignite; extraction of peat	
Jēlnaftas un dabasgāzes ieguve; ar jēlnaftas un dabasgāzes ieguvu saistīti pakalpojumi, izņemot izpētes darbus		11	Extraction of crude petroleum and natural gas; service activities incidental to oil and gas extraction excluding surveying	
Urāna un torija rūdu ieguve		12	Mining of uranium and thorium metal ores	
Metāla rūdu ieguve		13	Mining of metal ores	
Pārējā ieguves rūpniecība un karjeru izstrāde		14	Other mining and quarrying	
Apstrādes rūpniecība		D	15..37	Manufacturing
Pārtikas produktu un dzērienu ražošana	15		Manufacture of food products and beverages	
Tabakas izstrādājumu ražošana	16		Manufacture of tobacco products	
Tekstilizstrādājumu ražošana	17		Manufacture of textiles	
Apģērbu ražošana; kažokādu apstrāde un krāsošana	18		Manufacture of wearing apparel; dressing and dyeing of fur	
Ādu mīcēšana un apstrāde; čemodānu, somu, zirglietu un apavu ražošana	19		Tanning and dressing of leather; manufacture of luggage, handbags, saddlery, harness and footwear	
Koksnes, koka un korķa izstrādājumu ražošana, izņemot mēbeles; salmu un pīto izstrādājumu ražošana	20		Manufacture of wood and of products of wood and cork, except furniture; manufacture of articles of straw and plaiting materials	
Celulozes, papīra un papīra izstrādājumu ražošana	21		Manufacture of pulp, paper and paper products	
Izdevējdarbība, poligrāfija un ierakstu reproducēšana	22		Publishing, printing and reproduction of recorded media	
Koksa, naftas pārstrādes produktu un kodoldegvielas ražošana	23		Manufacture of coke, refined petroleum products and nuclear fuel	
Ķīmisko vielu, to izstrādājumu un ķīmisko šķiedru ražošana	24		Manufacture of chemicals and chemical products	
Gumijas un plastmasas izstrādājumu ražošana	25		Manufacture of rubber and plastic products	
Pārējo nemetālisko minerālu izstrādājumu ražošana	26		Manufacture of other non-metallic mineral products	
Metālu ražošana	27		Manufacture of basic metals	
Gatavo metālizstrādājumu ražošana, izņemot mašīnas un iekārtas	28		Manufacture of fabricated metal products, except machinery and equipment	
Citur neklasificētu mašīnu un iekārtu ražošana	29		Manufacture of machinery and equipment n.e.c.	
Biroja tehnikas un datoru ražošana	30		Manufacture of office machinery and computers	
Citur neklasificētu elektrisko mašīnu un aparātu ražošana	31		Manufacture of electrical machinery and apparatus n.e.c.	
Radio, televīzijas un sakaru iekārtu un aparatūras ražošana	32		Manufacture of radio, television and communication equipment and apparatus	
Medicīnisko, precīzijas un optisko instrumentu, pulksteņu ražošana	33		Manufacture of medical, precision and optical instruments, watches and clocks	
Automobiļu, piekabju un puspiekabju ražošana	34		Manufacture of motor vehicles, trailers and semi-trailers	
Pārējo transportlīdzekļu ražošana	35		Manufacture of other transport equipment	
Mēbeļu ražošana; citur neklasificēta ražošana	36		Manufacture of furniture; manufacturing n.e.c.	
Otreizējā pārstrāde	37		Recycling	
Elektroenerģija, gāzes un ūdens apgāde	E		40..41	Electricity, gas and water supply
Elektroenerģija, gāzes, tvaika un karstā ūdens apgāde			40	Electricity, gas, steam and hot water supply
Ūdens ieguve, attīrīšana un sadale			41	Collection, purification and distribution of water
Būvniecība	F	45	Construction	

Darbības apraksts	Kods Code		Description
	Sekcija Section	Nodaļa Divison	
Vairumtirdzniecība un mazumtirdzniecība; automobiļu, motociklu, individuālās lietošanas priekšmetu un sadzīves aparātūras un iekārtu remonts	G	50.52	Wholesale and retail trade; repair of motor vehicles, motorcycles and personal and household goods
Automobiļu un motociklu pārdošana, tehniskā apkope un remonts; automobiļu degvielas mazumtirdzniecība		50	Sale, maintenance and repair of motor vehicles and motorcycles; retail sale of automotive fuel
Vairumtirdzniecība un komisijas tirdzniecība, izņemot automobiļus un motociklus		51	Wholesale trade and commission trade, except of motor vehicles and motorcycles
Mazumtirdzniecība, izņemot automobiļus un motociklus; individuālās lietošanas priekšmetu un sadzīves aparātūras un iekārtu remonts		52	Retail trade, except of motor vehicles and motorcycles; repair of personal and household goods
Viesnīcas un restorāni	H	55	Hotels and restaurants
Transports, glabāšana un sakari	I	60.64	Transport, storage and communication
Sauszemes transports; cauruļvadu transports		60	Land transport; transport via pipelines
Ūdens transports		61	Water transport
Gaisa transports		62	Air transport
Transporta papilddarbību un palīgdarbību veidi; tūrisma aģentūru darbība		63	Supporting and auxiliary transport activities; activities of travel agencies
Pasts un sakari		64	Post and telecommunications
Finanšu starpniecība		J	65.67
Finanšu starpniecība, izņemot apdrošināšanu un pensiju finansēšanu	65		Financial intermediation, except insurance and pension funding
Apdrošināšana un pensiju finansēšana, izņemot obligāto sociālo apdrošināšanu	66		Insurance and pension funding, except compulsory social security
Finanšu starpniecību papildinoša darbība	67		Activities auxiliary to financial intermediation
Operācijas ar nekustamo īpašumu, noma un cita komercdarbība	K	70.74	Real estate, renting and business activities
Operācijas ar nekustamo īpašumu		70	Real estate activities
Mašīnu un iekārtu (bez operatora) iznomāšana un individuālās lietošanas priekšmetu un sadzīves aparātūras un iekārtu iznomāšana		71	Renting of machinery and equipment without operator and of personal and household goods
Datori un ar tiem saistītas darbības		72	Computer and related activities
Zinātniskās pētniecības darbs		73	Research and development
Cita komercdarbība		74	Other business activities
Valsts pārvalde un aizsardzība; obligātā sociālā apdrošināšana		L	75
Izglītība	M	80	Education
Veselība un sociālā aprūpe	N	85	Health and social work
Pārējie komunālie, sociālie un individuālie pakalpojumi	O	90.93	Other community, social and personal service activities
Notekūdeņu un atkritumu likvidēšana, attīrīšana u.tml. darbība		90	Sewage and refuse disposal, sanitation and similar activities
Citur neklasificētu organizāciju darbība		91	Activities of membership organizations n.e.c.
Atpūta, kultūra un sports		92	Recreational, cultural and sporting activities
Pārējo pakalpojumu sniegšana		93	Other service activities
Neklasificēta darbība		00	Kind of activity not classified

## TABULAS

Latvijas maksājumu bilance (galvenie rādītāji; 1999–2003) <i>tūkst. latu</i>	24
<i>tūkst. ASV dolāru</i>	25
Latvijas maksājumu bilance ceturkšņu dalījumā (galvenie rādītāji) <i>tūkst. latu</i>	26
<i>tūkst. ASV dolāru</i>	27
Latvijas maksājumu bilance (1999–2003) <i>tūkst. latu</i>	28
<i>tūkst. ASV dolāru</i>	34
Latvijas maksājumu bilance ceturkšņu dalījumā <i>tūkst. latu un tūkst. ASV dolāru</i>	40
Latvijas starptautisko investīciju bilance <i>tūkst. latu un tūkst. ASV dolāru</i>	52
Latvijas ārējais parāds <i>tūkst. latu un tūkst. ASV dolāru</i>	58
Uzkrātās ārvalstu tiešās investīcijas Latvijā darbības veidu dalījumā <i>tūkst. latu</i>	60
Uzkrātās ārvalstu tiešās investīcijas Latvijā valstu dalījumā <i>tūkst. latu</i>	62

## TABLES

Latvia's Balance of Payments (principal items; 1999–2003) <i>in thousands of lats</i>	24
<i>in thousands of US dollars</i>	25
Latvia's Balance of Payments by Quarter (principal items) <i>in thousands of lats</i>	26
<i>in thousands of US dollars</i>	27
Latvia's Balance of Payments (1999–2003) <i>in thousands of lats</i>	28
<i>in thousands of US dollars</i>	34
Latvia's Balance of Payments by Quarter <i>in thousands of lats and in thousands of US dollars</i>	40
Latvia's International Investment Position <i>in thousands of lats and in thousands of US dollars</i>	52
Latvia's External Debt <i>in thousands of lats and in thousands of US dollars</i>	58
Foreign Direct Investment Stock in Latvia by Kind of Activity <i>in thousands of lats</i>	60
Foreign Direct Investment Stock in Latvia by Investing Country <i>in thousands of lats</i>	62



**LATVIJAS MAKSĀJUMU BILANCE (GALVENIE RĀDĪTĀJI; 1999–2003)**

**LATVIA'S BALANCE OF PAYMENTS (PRINCIPAL ITEMS; 1999–2003)**

(tūkst. latu)

(in thousands of lats)

Postenis	BOPSY	1999	2000	2001	2002	2003	Components
<b>TEKOŠAIS KONTS</b>	<b>4 993</b>	<b>-379 552</b>	<b>-217 131</b>	<b>-393 706</b>	<b>-380 637</b>	<b>-520 642</b>	<b>CURRENT ACCOUNT</b>
PRECES <sup>1</sup>	4 100	-598 329	-635 347	-839 387	-909 904	-1 141 001	GOODS <sup>1</sup>
Kredīts	2 100	1 108 687	1 261 302	1 408 533	1 569 353	1 808 416	Credit
Debets	3 100	-1 707 016	-1 896 649	-2 247 920	-2 479 257	-2 949 417	Debit
PAKALPOJUMI	4 200	196 578	288 489	319 641	332 912	330 160	SERVICES
Kredīts	2 200	599 387	711 112	742 092	768 029	864 762	Credit
Debets	3 200	-402 809	-422 623	-422 450	-435 118	-534 602	Debit
IENĀKUMI	4 300	-32 117	11 414	36 035	32 496	-12 416	INCOME
Kredīts	2 300	92 524	130 933	174 768	178 334	210 482	Credit
Debets	3 300	-124 641	-119 519	-138 733	-145 837	-222 899	Debit
KĀRTĒJIE PĀRVEDUMI	4 379	54 316	118 313	90 005	163 859	302 615	CURRENT TRANSFERS
Kredīts	2 379	66 521	246 277	233 997	330 697	525 902	Credit
Debets	3 379	-12 205	-127 964	-143 993	-166 839	-223 287	Debit
<b>KAPITĀLA UN FINANŠU KONTS</b>	<b>4 996</b>	<b>358 995</b>	<b>271 391</b>	<b>392 605</b>	<b>425 816</b>	<b>507 148</b>	<b>CAPITAL AND FINANCIAL ACCOUNT</b>
<b>KAPITĀLA KONTS</b>	<b>4 994</b>	<b>7 390</b>	<b>21 349</b>	<b>25 758</b>	<b>12 938</b>	<b>43 324</b>	<b>CAPITAL ACCOUNT</b>
Kredīts	2 994	7 390	24 307	31 323	16 364	45 400	Credit
Debets	3 994	0	-2 958	-5 565	-3 425	-2 076	Debit
<b>FINANŠU KONTS</b>	<b>4 995</b>	<b>351 605</b>	<b>250 043</b>	<b>366 848</b>	<b>412 878</b>	<b>463 824</b>	<b>FINANCIAL ACCOUNT</b>
TIEŠĀS INVESTĪCIJAS	4 500	192 978	243 109	70 732	154 453	151 380	DIRECT INVESTMENT
Ārvalstīs	4 505	-9 756	-7 356	-11 881	-2 160	-20 639	Direct investment abroad
Latvijā	4 555	202 734	250 465	82 613	156 613	172 019	Direct investment in Latvia
PORTFEĻIEGULDĪJUMI	4 600	159 929	-198 681	80 436	-125 791	-126 600	PORTFOLIO INVESTMENT
Aktīvi	4 602	33 128	-213 866	-36 866	-137 873	-166 139	Assets
Līdzdalības vērtspapīri	4 610	44 626	-20 955	3 680	-1 727	3 536	Equity securities
Parāda vērtspapīri	4 619	-11 498	-192 911	-40 546	-136 147	-169 676	Debt securities
Pasīvi	4 652	126 801	15 186	117 302	12 082	39 539	Liabilities
Līdzdalības vērtspapīri	4 660	3 842	-4 616	459	15 363	21 890	Equity securities
Parāda vērtspapīri	4 669	122 959	19 802	116 843	-3 281	17 650	Debt securities
ATVASINĀTIE FINANŠU INSTRUMENTI	4 910	0	1 268	609	7 981	3 520	FINANCIAL DERIVATIVES
Aktīvi	4 900	0	1 331	2 154	-4 549	-2 627	Assets
Pasīvi	4 905	0	-63	-1 545	12 530	6 147	Liabilities
CITI IEGULDĪJUMI	4 700	65 301	199 464	407 745	375 256	473 976	OTHER INVESTMENT
Aktīvi	4 703	-147 567	-238 323	-51 015	-288 393	-386 999	Assets
Monetārās iestādes	4 703 A	70	-14	103	-121	279	Monetary authorities
Valdība	4 703 B	0	-230	-4 236	3 952	85	General government
Bankas	4 703 C	-161 840	-226 890	-67 725	-286 051	-357 660	Banks
Citi sektori	4 703 D	14 203	-11 189	20 843	-6 173	-29 703	Other sectors
Pasīvi	4 753	212 868	437 786	458 760	663 649	860 975	Liabilities
Monetārās iestādes	4 753 A	-5 127	-6 046	-5 331	-6 856	-5 850	Monetary authorities
Valdība	4 753 B	8 222	-4 646	4 610	-1 908	-36 307	General government
Bankas	4 753 C	207 603	441 452	335 815	601 121	838 927	Banks
Citi sektori	4 753 D	2170	7 027	123 665	71 292	64 205	Other sectors
REZERVES AKTĪVI	4 800	-66 603	4 883	-192 674	979	-38 452	RESERVE ASSETS
<b>NOVIRZE</b>	<b>4 998</b>	<b>20 557</b>	<b>-54 260</b>	<b>1 100</b>	<b>-45 179</b>	<b>13 494</b>	<b>NET ERRORS AND OMISSIONS</b>

<sup>1</sup> Dati koriģēti atbilstoši "Latvijas maksājumu bilances sagatavošanas pamatprincipu" 3.1. sadaļā "Preces" atspoguļotajai metodoloģijai (sk. 12.–14. lpp.).

<sup>1</sup> Data have been adjusted in accordance with the relevant methodology as described in section 3.1 "Goods" of the Basic Principles for Compiling the Balance of Payments (see pp. 12–14).

**LATVIJAS MAKSĀJUMU BILANCE (GALVENIE RĀDĪTĀJI; 1999–2003)**
**LATVIA'S BALANCE OF PAYMENTS (PRINCIPAL ITEMS; 1999–2003)**

(tūkst. ASV dolāru)

(in thousands of US dollars)

Postenis	BOPSY	1999	2000	2001	2002	2003	Components
<b>TEKOŠAIS KONTS</b>	<b>4 993</b>	<b>-653 565</b>	<b>-354 778</b>	<b>-625 525</b>	<b>-621 472</b>	<b>-916 694</b>	<b>CURRENT ACCOUNT</b>
PRECES <sup>1</sup>	4 100	-1 027 059	-1 043 813	-1 335 406	-1 479 021	-2 003 422	GOODS <sup>1</sup>
Kredits	2 100	1 889 080	2 079 506	2 242 811	2 545 026	3 170 763	Credit
Debets	3 100	-2 916 139	-3 123 319	-3 578 217	-4 024 046	-5 174 185	Debit
PAKALPOJUMI	4 200	335 958	476 597	509 181	537 269	576 537	SERVICES
Kredits	2 200	1 024 468	1 172 644	1 181 559	1 243 775	1 514 490	Credit
Debets	3 200	-688 510	-696 047	-672 378	-706 506	-937 952	Debit
IENĀKUMI	4 300	-55 417	17 304	57 651	53 907	-20 696	INCOME
Kredits	2 300	158 231	215 193	278 356	289 090	368 841	Credit
Debets	3 300	-213 648	-197 890	-220 705	-235 184	-389 538	Debit
KĀRTĒJIE PĀRVEDUMI	4 379	92 953	195 135	143 049	266 373	530 887	CURRENT TRANSFERS
Kredits	2 379	113 881	405 775	372 244	537 851	924 199	Credit
Debets	3 379	-20 928	-210 640	-229 195	-271 478	-393 312	Debit
<b>KAPITĀLA UN FINANŠU KONTS</b>	<b>4 996</b>	<b>615 686</b>	<b>444 346</b>	<b>623 376</b>	<b>695 407</b>	<b>893 292</b>	<b>CAPITAL AND FINANCIAL ACCOUNT</b>
<b>KAPITĀLA KONTS</b>	<b>4 994</b>	<b>12 617</b>	<b>35 259</b>	<b>41 045</b>	<b>20 894</b>	<b>76 239</b>	<b>CAPITAL ACCOUNT</b>
Kredits	2 994	12 617	40 047	49 932	26 487	79 856	Credit
Debets	3 994	0	-4 788	-8 887	-5 593	-3 617	Debit
<b>FINANŠU KONTS</b>	<b>4 995</b>	<b>603 069</b>	<b>409 087</b>	<b>582 331</b>	<b>674 513</b>	<b>817 053</b>	<b>FINANCIAL ACCOUNT</b>
TIEŠĀS INVESTĪCIJAS	4 500	330 572	400 305	113 062	250 023	263 758	DIRECT INVESTMENT
Ārvalstīs	4 505	-16 899	-12 280	-18 995	-3 710	-36 154	Direct investment abroad
Latvijā	4 555	347 471	412 585	132 057	253 733	299 912	Direct investment in Latvia
PORTFEĻIEGULDĪJUMI	4 600	273 484	-325 145	129 840	-199 337	-216 047	PORTFOLIO INVESTMENT
Aktīvi	4 602	58 076	-351 176	-57 148	-219 709	-285 932	Assets
Līdzdalības vērtspapīri	4 610	77 093	-34 230	6 464	-1 795	6 417	Equity securities
Parāda vērtspapīri	4 619	-19 017	-316 946	-63 612	-217 914	-292 349	Debt securities
Pasīvi	4 652	215 408	26 032	186 989	20 372	69 885	Liabilities
Līdzdalības vērtspapīri	4 660	6 619	-7 050	753	23 306	39 317	Equity securities
Parāda vērtspapīri	4 669	208 789	33 082	186 236	-2 933	30 568	Debt securities
ATVASINĀTIE FINANŠU INSTRUMENTI	4 910	0	2 033	838	12 976	6 142	FINANCIAL DERIVATIVES
Aktīvi	4 900	0	2 138	3 471	-7 060	-4 671	Assets
Pasīvi	4 905	0	-106	-2 634	20 037	10 814	Liabilities
CITI IEGULDĪJUMI	4 700	113 178	324 661	643 388	612 959	832 084	OTHER INVESTMENT
Aktīvi	4 703	-250 112	-388 950	-81 185	-471 602	-684 882	Assets
Monētārās iestādes	4 703 A	118	-40	169	-206	500	Monetary authorities
Valdība	4 703 B	0	-442	-6 746	6 231	251	General government
Bankas	4 703 C	-275 320	-370 263	-106 541	-469 256	-634 621	Banks
Citi sektori	4 703 D	25 090	-18 206	31 933	-8 371	-51 012	Other sectors
Pasīvi	4 753	363 290	713 611	724 572	1 084 561	1 516 967	Liabilities
Monētārās iestādes	4 753 A	-8 735	-10 094	-8 435	-11 204	-10 423	Monetary authorities
Valdība	4 753 B	14 134	-7 529	7 325	-2 991	-64 998	General government
Bankas	4 753 C	353 942	719 261	529 121	984 101	1 479 440	Banks
Citi sektori	4 753 D	3 949	11 972	196 562	114 655	112 948	Other sectors
REZERVES AKTĪVI	4 800	-114 165	7 234	-304 797	-2 108	-68 884	RESERVE ASSETS
<b>NOVIRZE</b>	<b>4 998</b>	<b>37 879</b>	<b>-89 569</b>	<b>2 149</b>	<b>-73 935</b>	<b>23 402</b>	<b>NET ERRORS AND OMISSIONS</b>

<sup>1</sup> Dati koriģēti atbilstoši "Latvijas maksājumu bilances sagatavošanas pamatprincipu" 3.1. sadaļā "Preces" atspoguļotajai metodoloģijai (sk. 12.–14. lpp.).

<sup>1</sup> Data have been adjusted in accordance with the relevant methodology as described in section 3.1 "Goods" of the Basic Principles for Compiling the Balance of Payments (see pp. 12–14).

**LATVIJAS MAKSĀJUMU BILANCE CETURKŠŅU DALĪJUMĀ (GALVENIE RĀDĪTĀJI)**  
**LATVIA'S BALANCE OF PAYMENTS BY QUARTER (PRINCIPAL ITEMS)**

(tūkst. latu)  
(in thousands of lats)

Postenis	BOPSY	2003				2004			Components
		I	II	III	IV	I	II	III	
<b>TEKOŠAIS KONTS</b>	<b>4 993</b>	<b>-70 518</b>	<b>-136 694</b>	<b>-149 144</b>	<b>-164 286</b>	<b>-151 137</b>	<b>-308 535</b>	<b>-232 704</b>	<b>CURRENT ACCOUNT</b>
PRECES <sup>1</sup>	4 100	-224 993	-268 411	-322 982	-324 614	-296 795	-402 149	-354 199	GOODS <sup>1</sup>
Kredits	2 100	403 861	465 480	452 129	486 946	481 544	558 346	582 236	Credit
Debets	3 100	-628 854	-733 891	-775 111	-811 560	-778 339	-960 495	-936 435	Debit
PAKALPOJUMI	4 200	93 901	86 244	85 774	64 241	78 825	85 156	77 308	SERVICES
Kredits	2 200	201 968	219 626	235 323	207 845	201 263	241 745	262 977	Credit
Debets	3 200	-108 068	-133 382	-149 549	-143 604	-122 438	-156 589	-185 669	Debit
IENĀKUMI	4 300	4 569	-22 583	-9 138	14 736	-9 936	-72 538	-46 925	INCOME
Kredits	2 300	49 775	50 484	55 160	55 063	54 352	57 408	68 726	Credit
Debets	3 300	-45 206	-73 067	-64 298	-40 327	-64 288	-129 945	-115 650	Debit
KĀRTĒJIE PĀRVEDUMI	4 379	56 006	68 056	97 203	81 350	76 769	80 996	91 111	CURRENT TRANSFERS
Kredits	2 379	98 187	119 548	147 893	160 274	143 032	148 652	154 001	Credit
Debets	3 379	-42 181	-51 492	-50 690	-78 924	-66 263	-67 656	-62 890	Debit
<b>KAPITĀLA UN FINANŠU KONTS</b>	<b>4 996</b>	<b>65 877</b>	<b>110 412</b>	<b>149 188</b>	<b>181 671</b>	<b>183 033</b>	<b>237 468</b>	<b>231 457</b>	<b>CAPITAL AND FINANCIAL ACCOUNT</b>
<b>KAPITĀLA KONTS</b>	<b>4 994</b>	<b>7 355</b>	<b>11 500</b>	<b>11 318</b>	<b>13 151</b>	<b>13 906</b>	<b>12 596</b>	<b>38 028</b>	<b>CAPITAL ACCOUNT</b>
Kredits	2 994	7 932	12 118	11 832	13 518	14 344	13 841	38 857	Credit
Debets	3 994	-577	-617	-514	-367	-439	-1 245	-830	Debit
<b>FINANŠU KONTS</b>	<b>4 995</b>	<b>58 522</b>	<b>98 912</b>	<b>137 870</b>	<b>168 520</b>	<b>169 128</b>	<b>224 872</b>	<b>193 430</b>	<b>FINANCIAL ACCOUNT</b>
TIEŠĀS INVESTĪCIJAS	4 500	60 063	51 103	6 353	33 861	61 463	80 364	68 757	DIRECT INVESTMENT
Ārvalstīs	4 505	-4 343	-1 974	-9 564	-4 758	-16 668	-20 936	-9 636	Direct investment abroad
Latvijā <sup>2</sup>	4 555	64 407	53 077	15 917	38 619	78 130	101 300	78 393	Direct investment in Latvia <sup>2</sup>
PORTFEĻIEGULDĪJUMI	4 600	-33 561	-24 781	-89 671	21 413	49 506	112 364	-112 454	PORTFOLIO INVESTMENT
Aktīvi	4 602	-41 799	-33 175	-100 625	9 460	35 631	-18 119	-105 574	Assets
Līdzdalības vērtspapīri	4 610	375	-678	1 796	2 043	-1 223	-49	-1 848	Equity securities
Parāda vērtspapīri	4 619	-42 174	-32 497	-102 421	7 416	36 854	-18 069	-103 726	Debt securities
Pasīvi	4 652	8 238	8 394	10 954	11 953	13 875	130 483	-6 880	Liabilities
Līdzdalības vērtspapīri	4 660	1 266	6 150	1 436	13 038	14 443	-1 851	433	Equity securities
Parāda vērtspapīri	4 669	6 972	2 244	9 518	-1 085	-567	132 334	-7 313	Debt securities
ATVASINĀTIE FINANŠU INSTRUMENTI	4 910	-5 090	4 429	1 236	2 945	-7 802	-3 979	2 005	FINANCIAL DERIVATIVES
Aktīvi	4 900	-1 946	-2 153	1 545	-74	-521	-1 267	1 465	Assets
Pasīvi	4 905	-3 144	6 581	-309	3 019	-7 281	-2 712	540	Liabilities
CITI IEGULDĪJUMI	4 700	-52 188	141 461	287 360	97 344	46 795	111 449	313 046	OTHER INVESTMENT
Aktīvi	4 703	-27 953	-95 510	-114 519	-149 017	-225 630	-96 686	-395 795	Assets
Monētārās iestādes	4 703 A	61	88	-17	147	-60	-808	59	Monetary authorities
Valdība	4 703 B	-724	-155	147	817	174	-4	199	General government
Bankas	4 703 C	-2 777	-83 987	-118 971	-151 926	-195 256	-98 369	-376 383	Banks
Citi sektori	4 703 D	-24 514	-11 456	4 322	1 945	-30 488	2 495	-19 670	Other sectors
Pasīvi	4 753	-24 235	236 971	401 878	246 361	272 425	208 134	708 841	Liabilities
Monētārās iestādes	4 753 A	-1 663	-1 341	-1 231	-1 614	-1 687	8 505	-3 028	Monetary authorities
Valdība	4 753 B	-10 348	-2 356	294	-23 897	41	-2 872	738	General government
Bankas	4 753 C	-5 408	209 696	377 734	256 905	264 327	118 249	653 506	Banks
Citi sektori	4 753 D	-6 816	30 973	25 081	14 967	9 745	84 252	57 625	Other sectors
REZERVES AKTĪVI	4 800	89 298	-73 300	-67 408	12 958	19 166	-75 326	-77 925	RESERVE ASSETS
<b>NOVIRZE</b>	<b>4 998</b>	<b>4 641</b>	<b>26 281</b>	<b>-44</b>	<b>-17 385</b>	<b>-31 896</b>	<b>71 066</b>	<b>1 247</b>	<b>NET ERRORS AND OMISSIONS</b>

<sup>1</sup> Dati koriģēti atbilstoši "Latvijas maksājumu bilances sagatavošanas pamatprincipu" 3.1. sadaļā "Preces" atspoguļotajai metodoloģijai (sk. 12.–14. lpp.).

<sup>1</sup> Data have been adjusted in accordance with the relevant methodology as described in section 3.1 "Goods" of the Basic Principles for Compiling the Balance of Payments (see pp. 12–14).

<sup>2</sup> Sākot ar 2004. gadu, Latvijā veikto tiešo investīciju pašu kapitāla dati tiek atspoguļoti pēc iespējas tuvāk tirgus cenām. Novērtējot biržā kotēto uzņēmumu vērtību, tiek izmantoti Rīgas Fondu biržas dati, bet biržā nekotēto uzņēmumu vērtību iegūst, izmantojot Eiropas Centrālās bankas rekomendēto pašu kapitāla metodi (pašu kapitāls bilances vērtībā).

<sup>2</sup> As of year 2004, equity capital data of direct investment in Latvia are reported possibly closer to the market value. In assessing the value of listed enterprises, the Riga Stock Exchange data are used, while the value of non-listed enterprises is obtained using the equity capital method (own funds at book value) recommended by the European Central Bank.

**LATVIJAS MAKSĀJUMU BILANCE CETURKŠŅU DALĪJUMĀ (GALVENIE RĀDĪTĀJI)**  
**LATVIA'S BALANCE OF PAYMENTS BY QUARTER (PRINCIPAL ITEMS)**

(tūkst. ASV dolāru)  
(in thousands of US dollars)

Postenis	BOPSY	2003				2004			Components
		I	II	III	IV	I	II	III	
<b>TEKOŠAIS KONTS</b>	<b>4 993</b>	<b>-120 796</b>	<b>-238 883</b>	<b>-259 755</b>	<b>-297 260</b>	<b>-280 084</b>	<b>-563 173</b>	<b>-426 617</b>	<b>CURRENT ACCOUNT</b>
PRECES <sup>1</sup>	4 100	-385 050	-468 919	-562 575	-586 878	-550 560	-734 077	-649 704	GOODS <sup>1</sup>
Kredits	2 100	691 040	812 811	787 783	879 129	894 231	1 019 509	1 068 569	Credit
Debets	3 100	-1 076 090	-1 281 730	-1 350 358	-1 466 007	-1 444 791	-1 753 586	-1 718 273	Debit
PAKALPOJUMI	4 200	160 613	150 489	149 442	115 994	146 474	155 446	141 864	SERVICES
Kredits	2 200	345 529	383 487	409 960	375 513	373 824	441 330	482 591	Credit
Debets	3 200	-184 916	-232 998	-260 519	-259 520	-227 350	-285 884	-340 727	Debit
IENĀKUMI	4 300	7 824	-39 371	-15 910	26 760	-18 459	-132 544	-86 105	INCOME
Kredits	2 300	85 163	88 151	96 086	99 441	100 957	104 815	126 099	Credit
Debets	3 300	-77 339	-127 522	-111 996	-72 681	-119 416	-237 359	-212 204	Debit
KĀRTĒJIE PĀRVEDUMI	4 379	95 817	118 917	169 289	146 864	142 460	148 001	167 328	CURRENT TRANSFERS
Kredits	2 379	167 985	208 786	257 586	289 842	265 394	271 541	282 748	Credit
Debets	3 379	-72 168	-89 870	-88 297	-142 977	-122 934	-123 540	-115 420	Debit
<b>KAPITĀLA UN FINANŠU KONTS</b>	<b>4 996</b>	<b>112 688</b>	<b>192 290</b>	<b>259 756</b>	<b>328 558</b>	<b>339 491</b>	<b>433 863</b>	<b>424 601</b>	<b>CAPITAL AND FINANCIAL ACCOUNT</b>
<b>KAPITĀLA KONTS</b>	<b>4 994</b>	<b>12 586</b>	<b>20 115</b>	<b>19 720</b>	<b>23 818</b>	<b>25 867</b>	<b>22 910</b>	<b>69 908</b>	<b>CAPITAL ACCOUNT</b>
Kredits	2 994	13 574	21 186	20 613	24 483	26 680	25 190	71 431	Credit
Debets	3 994	-988	-1 071	-893	-664	-812	-2 280	-1 522	Debit
<b>FINANŠU KONTS</b>	<b>4 995</b>	<b>100 102</b>	<b>172 175</b>	<b>240 036</b>	<b>304 739</b>	<b>313 624</b>	<b>410 952</b>	<b>354 693</b>	<b>FINANCIAL ACCOUNT</b>
TIEŠĀS INVESTĪCIJAS	4 500	102 757	89 186	11 088	60 727	114 077	146 850	126 173	DIRECT INVESTMENT
Ārvalstīs	4 505	-7 436	-3 461	-16 656	-8 600	-31 056	-38 228	-17 674	Direct investment abroad
Latvijā <sup>2</sup>	4 555	110 194	92 647	27 744	69 327	145 133	185 077	143 847	Direct investment in Latvia <sup>2</sup>
PORTFEĻIEGULDĪJUMI	4 600	-57 305	-43 200	-156 186	40 644	92013	207 539	-206 395	PORTFOLIO INVESTMENT
Aktīvi	4 602	-71 394	-58 003	-175 284	18 748	66 343	-32 818	-193 793	Assets
Līdzdalības vērtspapīri	4 610	618	-1 189	3 100	3 889	-2 305	-177	-3 388	Equity securities
Parāda vērtspapīri	4 619	-72 012	-56 813	-178 383	14 859	68 648	-32 642	-190 405	Debt securities
Pasīvi	4 652	14 089	14 802	19 098	21 896	25 670	240 358	-12 602	Liabilities
Līdzdalības vērtspapīri	4 660	2 168	10 846	2 510	23 794	26 772	-3 407	779	Equity securities
Parāda vērtspapīri	4 669	11 921	3 956	16 588	-1 898	-1 101	243 765	-13 381	Debt securities
ATVASINĀTIE FINANŠU INSTRUMENTI	4 910	-8 739	7 389	2 200	5 293	-14 477	-7 223	3 701	FINANCIAL DERIVATIVES
Aktīvi	4 900	-3 333	-3 795	2 721	-263	-1 011	-2 330	2 680	Assets
Pasīvi	4 905	-5 406	11 185	-521	5 556	-13 466	-4 893	1 021	Liabilities
CITI IEGULDĪJUMI	4 700	-89 147	245 330	500 625	175 276	86 045	203 599	574 467	OTHER INVESTMENT
Aktīvi	4 703	-47 116	-168 977	-199 681	-269 109	-417 582	-175 285	-726 403	Assets
Monētārās iestādes	4 703 A	105	158	-29	265	-112	-1 469	107	Monetary authorities
Valdība	4 703 B	-1 239	-261	258	1 493	327	-6	365	General government
Bankas	4 703 C	-4 025	-148 863	-207 437	-274 297	-361 146	-178 371	-690 780	Banks
Citi sektori	4 703 D	-41 957	-20 010	7 526	3 429	-56 650	4 561	-36 095	Other sectors
Pasīvi	4 753	-42 031	414 307	700 306	444 386	503 627	378 885	1 300 870	Liabilities
Monētārās iestādes	4 753 A	-2 837	-2 471	-2 154	-2 962	-3 146	15 496	-5 518	Monetary authorities
Valdība	4 753 B	-17 669	-4 065	479	-43 743	80	-5 245	1 370	General government
Bankas	4 753 C	-9 853	366 813	658 356	464 124	488 604	214 774	1 199 284	Banks
Citi sektori	4 753 D	-11 672	54 029	43 625	26 967	18 089	153 860	105 733	Other sectors
REZERVES AKTĪVI	4 800	152 537	-126 529	-117 690	22 798	35 966	-139 813	-143 253	RESERVE ASSETS
<b>NOVIRZE</b>	<b>4 998</b>	<b>8 108</b>	<b>46 593</b>	<b>-2</b>	<b>-31 297</b>	<b>-59 407</b>	<b>129 311</b>	<b>2 016</b>	<b>NET ERRORS AND OMISSIONS</b>

<sup>1</sup> Dati koriģēti atbilstoši "Latvijas maksājumu bilances sagatavošanas pamatprincipu" 3.1. sadaļā "Preces" atspoguļotajai metodoloģijai (sk. 12.–14. lpp.).

<sup>1</sup> Data have been adjusted in accordance with the relevant methodology as described in section 3.1 "Goods" of the Basic Principles for Compiling the Balance of Payments (see pp. 12–14).

<sup>2</sup> Sākot ar 2004. gadu, Latvijā veikto tiešo investīciju pašu kapitāla dati tiek atspoguļoti pēc iespējas tuvāk tirgus cenām. Novērtējot biržā kotēto uzņēmumu vērtību, tiek izmantoti Rīgas Fondu biržas dati, bet biržā nekotēto uzņēmumu vērtību iegūst, izmantojot Eiropas Centrālās bankas rekomendēto pašu kapitāla metodi (pašu kapitāls bilances vērtībā).

<sup>2</sup> As of year 2004, equity capital data of direct investment in Latvia are reported possibly closer to the market value. In assessing the value of listed enterprises, the Riga Stock Exchange data are used, while the value of non-listed enterprises is obtained using the equity capital method (own funds at book value) recommended by the European Central Bank.

**LATVIJAS MAKSĀJUMU BILANCE (1999–2003)**  
**LATVIA'S BALANCE OF PAYMENTS (1999–2003)**

(tūkst. latu)  
(in thousands of lats)

Postenis	BOPSY	1999	2000	2001	2002	2003	Components
<b>TEKOŠAIS KONTS</b>	<b>4 993</b>	<b>-379 552</b>	<b>-217 131</b>	<b>-393 706</b>	<b>-380 637</b>	<b>-520 642</b>	<b>CURRENT ACCOUNT</b>
PRECES <sup>1</sup>	4 100	-598 329	-635 347	-839 387	-909 904	-1 141 001	GOODS <sup>1</sup>
Kredits	2 100	1 108 687	1 261 302	1 408 533	1 569 353	1 808 416	Credit
Vispārējās nozīmes preces, eksports (FOB)	2 110	844 230	960 910	1 090 457	1 208 093	1 316 512	General merchandise, exports (FOB)
Preces pārstrādei, eksports (FOB)	2 150	220 154	269 625	272 064	310 589	436 135	Goods for processing, exports (FOB)
Preču remonts	2 160	23 266	21 328	21 730	26 360	27 719	Repairs on goods
Transporta organizāciju iegādātās preces	2 170	21 037	9 409	24 280	24 312	28 051	Goods procured in ports by carriers
Nemonētārais zelts	2 180	0	29	3	0	0	Non-monetary gold
Debets	3 100	-1 707 016	-1 896 649	-2 247 920	-2 479 257	-2 949 417	Debit
Vispārējās nozīmes preces, imports (FOB)	3 110	-1 505 674	-1 654 904	-2 020 552	-2 219 002	-2 613 229	General merchandise, imports (FOB)
Preces pārstrādei, imports (FOB)	3 150	-155 162	-207 784	-185 782	-208 141	-276 529	Goods for processing, imports (FOB)
Preču remonts	3 160	-12 156	-7 553	-9 464	-10 357	-9 457	Repairs on goods
Transporta organizāciju iegādātās preces	3 170	-34 024	-26 384	-32 068	-41 705	-50 198	Goods procured in ports by carriers
Nemonētārais zelts	3 180	0	-24	-54	-53	-4	Non-monetary gold
PAKALPOJUMI	4 200	196 578	288 489	319 641	332 912	330 160	SERVICES
Pavisam kredīts	2 200	599 387	711 112	742 092	768 029	864 762	Total credit
Pavisam debets	3 200	-402 809	-422 623	-422 450	-435 118	-534 602	Total debit
Pārvadājumi, kredīts	2 205	416 968	466 682	481 880	475 501	510 003	Transportation, credit
<i>Pasažieri</i>	2 205 BA	20 271	24 995	21 219	24 236	27 716	<i>Passenger</i>
<i>Kravas</i>	2 205 BB	155 765	197 869	259 448	279 920	319 929	<i>Freight</i>
<i>Citi</i>	2 205 BC	240 932	243 818	201 213	171 345	162 358	<i>Other</i>
Jūras transports	2 206	189 097	281 237	275 574	254 172	242 565	Sea transport
Pasažieri	2 207	332	325	270	413	1 616	Passenger
Kravas	2 208	57 100	87 001	112 152	116 706	121 333	Freight
Citi	2 209	131 665	193 911	163 152	137 052	119 616	Other
Gaisa transports	2 210	32 218	37 266	33 244	34 948	37 827	Air transport
Pasažieri	2 211	19 185	21 985	16 932	18 709	20 301	Passenger
Kravas	2 212	1 309	1 711	2 553	2 876	3 036	Freight
Citi	2 213	11 724	13 570	13 759	13 363	14 490	Other
Cits transports	2 214	195 653	148 178	173 062	186 381	229 611	Other transport
Pasažieri	2 215	754	2 685	4 017	5 114	5 799	Passenger
Kravas	2 216	97 356	109 156	144 743	160 338	195 561	Freight
Citi	2 217	97 543	36 337	24 302	20 930	28 251	Other
Pārvadājumi, debets	3 205	-111 705	-129 985	-130 454	-143 331	-171 547	Transportation, debit
<i>Pasažieri</i>	3 205 BA	-31 245	-20 521	-20 121	-23 052	-21 118	<i>Passenger</i>
<i>Kravas</i>	3 205 BB	-39 607	-66 636	-53 018	-61 684	-76 626	<i>Freight</i>
<i>Citi</i>	3 205 BC	-40 853	-42 828	-57 316	-58 596	-73 803	<i>Other</i>
Jūras transports	3 206	-9 887	-35 583	-39 214	-46 973	-53 464	Sea transport
Pasažieri	3 207	-32	-509	-747	-2 995	-594	Passenger
Kravas	3 208	-8 353	-15 526	-9 678	-12 249	-15 290	Freight
Citi	3 209	-1 502	-19 548	-28 788	-31 729	-37 580	Other
Gaisa transports	3 210	-38 800	-39 836	-38 577	-38 679	-41 914	Air transport
Pasažieri	3 211	-31 085	-19 131	-19 024	-19 294	-19 677	Passenger
Kravas	3 212	-3 707	-6 059	-6 713	-7 963	-9 583	Freight
Citi	3 213	-4 008	-14 646	-12 840	-11 421	-12 654	Other
Cits transports	3 214	-63 018	-54 565	-52 664	-57 679	-76 169	Other transport
Pasažieri	3 215	-128	-881	-349	-762	-847	Passenger

<sup>1</sup> Dati koriģēti atbilstoši "Latvijas maksājumu bilances sagatavošanas pamatprincipu" 3.1. sadaļā "Preces" atspoguļotajai metodoloģijai (sk. 12.–14. lpp.).

<sup>1</sup> Data have been adjusted in accordance with the relevant methodology as described in section 3.1 "Goods" of the Basic Principles for Compiling the Balance of Payments (see pp. 12–14).

Postenis	BOPSY	1999	2000	2001	2002	2003	Components
Kravas	3 216	-27 547	-45 050	-36 627	-41 472	-51 753	Freight
Citi	3 217	-35 343	-8 634	-15 688	-15 445	-23 569	Other
Braucieni, kredīts	2 236	68 974	79 501	75 224	98 812	126 723	Travel, credit
Darījumu	2 237	29 334	48 126	37 816	41 494	52 665	Business
Personiskie	2 240	39 640	31 375	37 408	57 318	74 057	Personal
Braucieni, debets	3 236	-157 125	-150 238	-140 272	-141 407	-187 205	Travel, debit
Darījumu	3 237	-30 421	-33 557	-26 170	-30 627	-43 999	Business
Personiskie	3 240	-126 704	-116 681	-114 102	-110 780	-143 206	Personal
Citi pakalpojumi, kredīts	2 200 BA	113 445	164 930	184 988	193 716	228 036	Other services, credit
Sakaru pakalpojumi	2 245	19 359	28 028	14 523	15 469	20 714	Communications services
Būvniecība	2 249	2 614	8 284	8 405	4 025	17 789	Construction services
Apdrošināšanas pakalpojumi	2 253	4 244	4 989	7 841	6 617	5 770	Insurance services
Finanšu pakalpojumi	2 260	19 555	20 970	27 182	35 559	52 751	Financial services
Informācijas pakalpojumi un datorpakalpojumi	2 262	10 940	12 253	13 759	15 330	18 667	Computer and information services
Autoratlīdzība un maksa par licencēm	2 266	6 098	1 416	1 571	2 073	2 508	Royalties and licence fees
Citi saimnieciskās darbības pakalpojumi	2 268	48 119	76 781	99 926	103 343	97 389	Other business services
Individuālie, kultūras un atpūtas pakalpojumi	2 287	268	558	457	534	1 956	Personal, cultural and recreational services
Citur neklasificēti valdības pakalpojumi	2 291	2 248	11 652	11 322	10 764	10 493	Government services, n.i.e.
Citi pakalpojumi, debets	3 200 BA	-133 979	-142 401	-151 724	-150 380	-175 851	Other services, debit
Sakaru pakalpojumi	3 245	-13 411	-15 543	-5 987	-8 824	-12 106	Communications services
Būvniecība	3 249	-5 556	-19 134	-10 472	-6 259	-9 559	Construction services
Apdrošināšanas pakalpojumi	3 253	-26 812	-33 136	-25 833	-22 877	-29 108	Insurance services
Finanšu pakalpojumi	3 260	-6 253	-7 188	-14 320	-14 460	-14 061	Financial services
Informācijas pakalpojumi un datorpakalpojumi	3 262	-3 442	-8 115	-9 858	-10 365	-12 883	Computer and information services
Autoratlīdzība un maksa par licencēm	3 266	-5 598	-7 260	-4 576	-3 983	-5 839	Royalties and licence fees
Citi saimnieciskās darbības pakalpojumi	3 268	-37 512	-44 369	-71 935	-74 779	-81 440	Other business services
Individuālie, kultūras un atpūtas pakalpojumi	3 287	-218	-2 131	-3 045	-2 924	-3 998	Personal, cultural and recreational services
Citur neklasificēti valdības pakalpojumi	3 291	-35 177	-5 525	-5 698	-5 908	-6 857	Government services, n.i.e.
IENĀKUMI	4 300	-32 117	11 414	36 035	32 496	-12 416	INCOME
Pavisam kredīts	2 300	92 524	130 933	174 768	178 334	210 482	Total credit
Pavisam debets	3 300	-124 641	-119 519	-138 733	-145 837	-222 899	Total debit
Atlīdzība nodarbinātajiem, kredīts	2 310	26 937	42 418	69 135	84 109	97 804	Compensation of employees, credit
Atlīdzība nodarbinātajiem, debets	3 310	-2 895	-2 391	-3 108	-2 784	-2 669	Compensation of employees, debit
Ieguldījumu ienākumi, kredīts	2 320	65 587	88 515	105 634	94 225	112 678	Investment income, credit
Tiešās investīcijas	2 330	226	808	1 732	565	2 850	Direct investment
Dividendes un filiāļu (nodaļu) sadalītā peļņa	2 332	16	113	247	560	257	Dividends and distributed branch profits
Reinvestētā un filiāļu (nodaļu) nesadalītā peļņa	2 333	1	326	1 137	-46	2 364	Reinvested earnings and undistributed branch profits
Maksa par parādu (procenti)	2 334	209	369	348	51	229	Income on debt (interest)
Portfeļieguldījumi	2 339	35 862	39 829	57 939	54 548	75 295	Portfolio investment
Līdzdalības ienākumi (dividendes)	2 340	169	481	312	329	156	Income on equity (dividends)
Ienākumi par obligācijām un parādzīmēm	2 350	32 342	35 764	54 289	52 379	56 043	Income on bonds and notes
Ienākumi no naudas tirgus instrumentiem	2 360	3 351	3 585	3 337	1 840	19 096	Income on money market instruments
Citi ieguldījumi	2 370	29 499	47 877	45 963	39 112	34 533	Other investment
Ieguldījumu ienākumi, debets	3 320	-121 746	-117 127	-135 625	-143 053	-220 229	Investment income, debit
Tiešās investīcijas	3 330	-72 003	-55 346	-61 981	-65 329	-119 712	Direct investment
Dividendes un filiāļu (nodaļu) sadalītā peļņa	3 332	-11 890	-10 387	-22 933	-33 098	-48 489	Dividends and distributed branch profits
Reinvestētā un filiāļu (nodaļu) nesadalītā peļņa	3 333	-51 876	-35 392	-22 567	-17 987	-53 561	Reinvested earnings and undistributed branch profits

(turpinājums)

(cont.)

Postenis	BOPSY	1999	2000	2001	2002	2003	Components
Maksa par parādu (procenti)	3 334	-8 237	-9 567	-16 481	-14 244	-17 662	Income on debt (interest)
Portfeļieguldījumi	3 339	-6 205	-9 000	-10 140	-17 797	-41 297	Portfolio investment
Līdzdalības ienākumi (dividendes)	3 340	-325	-275	-359	-104	-1 655	Income on equity (dividends)
Ienākumi par obligācijām un parādzīmēm	3 350	-5 720	-8 064	-8 939	-15 121	-22 954	Income on bonds and notes
Ienākumi no naudas tirgus instrumentiem	3 360	-160	-662	-843	-2 571	-16 688	Income on money market instruments
Citi ieguldījumi	3 370	-43 538	-52 781	-63 504	-59 928	-59 221	Other investment
<b>KĀRTĒJIE PĀRVEDUMI</b>	<b>4 379</b>	<b>54 316</b>	<b>118 313</b>	<b>90 005</b>	<b>163 859</b>	<b>302 615</b>	<b>CURRENT TRANSFERS</b>
Kredits	2 379	66 521	246 277	233 997	330 697	525 902	Credit
Valdība	2 380	39 497	28 637	24 344	28 837	55 313	General government
Citi sektori	2 390	27 024	217 640	209 653	301 860	470 589	Other sectors
Strādājošo naudas pārvedumi	2 391	1 596	1 637	1 537	1 326	888	Workers' remittances
Citi kārtējie pārvedumi	2 392	25 428	216 003	208 116	300 534	469 701	Other current transfers
Debets	3 379	-12 205	-127 964	-143 993	-166 839	-223 287	Debit
Valdība	3 380	-3 951	-5 744	-7 735	-6 244	-8 614	General government
Citi sektori	3 390	-8 254	-122 220	-136 257	-160 594	-214 673	Other sectors
Strādājošo naudas pārvedumi	3 391	-1 571	-1 697	-1 738	-1 795	-1 860	Workers' remittances
Citi kārtējie pārvedumi	3 392	-6 683	-120 523	-134 519	-158 800	-212 813	Other current transfers
<b>KAPITĀLA UN FINANŠU KONTS</b>	<b>4 996</b>	<b>358 995</b>	<b>271 391</b>	<b>392 605</b>	<b>425 816</b>	<b>507 148</b>	<b>CAPITAL AND FINANCIAL ACCOUNT</b>
<b>KAPITĀLA KONTS</b>	<b>4 994</b>	<b>7 390</b>	<b>21 349</b>	<b>25 758</b>	<b>12 938</b>	<b>43 324</b>	<b>CAPITAL ACCOUNT</b>
Pavisam kredits	2 994	7 390	24 307	31 323	16 364	45 400	Total credit
Pavisam debets	3 994	0	-2 958	-5 565	-3 425	-2 076	Total debit
Kapitāla pārvedumi, kredits	2 400	7 390	24 307	31 242	16 364	45 159	Capital transfers, credit
Valdība	2 401	7 390	18 035	25 212	13 714	39 285	General government
Citi sektori	2 430	0	6 272	6 030	2 650	5 874	Other sectors
Pārceļotāju pārvedumi	2 431	0	0	0	0	0	Migrants' transfers
Parādu atlaišana	2 432	0	0	0	0	0	Debt forgiveness
Citi kapitāla pārvedumi	2 440	0	6 272	6 030	2 650	5 874	Other capital transfers
Kapitāla pārvedumi, debets	3 400	0	-2 956	-5 419	-3 414	-2 056	Capital transfers, debit
Valdība	3 401	0	-582	-65	-118	-113	General government
Citi sektori	3 430	0	-2 374	-5 354	-3 296	-1 943	Other sectors
Pārceļotāju pārvedumi	3 431	0	0	0	0	0	Migrants' transfers
Parādu atlaišana	3 432	0	0	0	0	0	Debt forgiveness
Citi kapitāla pārvedumi	3 440	0	-2 374	-5 354	-3 296	-1 943	Other capital transfers
Neproducētie nefinanšu aktīvi, kredits	2 480	0	0	81	0	241	Non-produced non-financial assets, credit
Neproducētie nefinanšu aktīvi, debets	3 480	0	-2	-146	-11	-20	Non-produced non-financial assets, debit
<b>FINANŠU KONTS</b>	<b>4 995</b>	<b>351 605</b>	<b>250 043</b>	<b>366 848</b>	<b>412 878</b>	<b>463 824</b>	<b>FINANCIAL ACCOUNT</b>
<b>TIEŠĀS INVESTĪCIJAS</b>	<b>4 500</b>	<b>192 978</b>	<b>243 109</b>	<b>70 732</b>	<b>154 453</b>	<b>151 380</b>	<b>DIRECT INVESTMENT</b>
Ārvalstīs	4 505	-9 756	-7 356	-11 881	-2 160	-20 639	Direct investment abroad
Pašu kapitāls	4 510	756	-572	-7 841	-4 381	-15 962	Equity capital
Prasības pret tiešo investīciju uzņēmumiem	4 515	756	-657	-7 804	-4 381	-15 962	Claims on affiliated enterprises
Saistības pret tiešo investīciju uzņēmumiem	4 520	0	85	-37	0	0	Liabilities to affiliated enterprises
Reinvestētā peļņa	4 525	-1	-326	-1 137	46	-2 364	Reinvested earnings
Cits kapitāls	4 530	-10 511	-6 458	-2 903	2 175	-2 313	Other capital
Prasības pret tiešo investīciju uzņēmumiem	4 535	-11 128	-5 824	-3 804	2 428	-2 674	Claims on affiliated enterprises
Saistības pret tiešo investīciju uzņēmumiem	4 540	617	-634	901	-253	361	Liabilities to affiliated enterprises
Latvijā	4 555	202 734	250 465	82 613	156 613	172 019	Direct investment in Latvia
Pašu kapitāls	4 560	103 552	128 697	136 343	154 967	102 107	Equity capital

(turpinājums)

(cont.)

Postenis	BOPSY	1999	2000	2001	2002	2003	Components
Prasības pret tiešajiem investoriem	4 565	1 302	2 805	-51 260	46 105	-12 346	Claims on direct investors
Saistības pret tiešajiem investoriem	4 570	102 250	125 892	187 603	108 863	114 453	Liabilities to direct investors
Reinvestētā peļņa	4 575	51 876	35 392	22 567	17 987	53 561	Reinvested earnings
Cits kapitāls	4 580	47 306	86 376	-76 297	-16 341	16 351	Other capital
Prasības pret tiešajiem investoriem	4 585	-1 165	-1 196	-3 071	-6 285	-10 999	Claims on direct investors
Saistības pret tiešajiem investoriem	4 590	48 471	87 572	-73 225	-10 056	27 349	Liabilities to direct investors
<b>PORTFELĪEGULDĪJUMI</b>	<b>4 600</b>	<b>159 929</b>	<b>-198 681</b>	<b>80 436</b>	<b>-125 791</b>	<b>-126 600</b>	<b>PORTFOLIO INVESTMENT</b>
<b>Aktīvi</b>	<b>4 602</b>	<b>33 128</b>	<b>-213 866</b>	<b>-36 866</b>	<b>-137 873</b>	<b>-166 139</b>	<b>Assets</b>
Līdzdalības vērtspapīri	4 610	44 626	-20 955	3 680	-1 727	3 536	Equity securities
Monētārās iestādes	4 611	0	0	0	0	0	Monetary authorities
Valdība	4 612	0	0	0	0	0	General government
Bankas	4 613	43 644	-17 808	3 819	-1 965	8 533	Banks
Citi sektori	4 614	982	-3 147	-139	239	-4 997	Other sectors
Parāda vērtspapīri	4 619	-11 498	-192 911	-40 546	-136 147	-169 676	Debt securities
Obligācijas un parādzīmes	4 620	-16 607	-206 840	-34 502	-166 446	-168 056	Bonds and notes
Monētārās iestādes	4 621	0	0	0	0	0	Monetary authorities
Valdība	4 622	0	0	0	0	0	General government
Bankas	4 623	-16 640	-206 909	-35 001	-165 867	-160 071	Banks
Citi sektori	4 624	33	70	499	-579	-7 985	Other sectors
Naudas tirgus instrumenti	4 630	5 109	13 928	-6 044	30 299	-1 620	Money market instruments
Monētārās iestādes	4 631	0	0	0	0	0	Monetary authorities
Valdība	4 632	0	0	0	0	0	General government
Bankas	4 633	5 149	13 941	-6 364	30 958	-774	Banks
Citi sektori	4 634	-40	-13	320	-659	-846	Other sectors
<b>Pasīvi</b>	<b>4 652</b>	<b>126 801</b>	<b>15 186</b>	<b>117 302</b>	<b>12 082</b>	<b>39 539</b>	<b>Liabilities</b>
Līdzdalības vērtspapīri	4 660	3 842	-4 616	459	15 363	21 890	Equity securities
Bankas	4 663	-1 777	-5 879	-1 635	1 503	13 533	Banks
Citi sektori	4 664	5 619	1 263	2 094	13 861	8 356	Other sectors
Parāda vērtspapīri	4 669	122 959	19 802	116 843	-3 281	17 650	Debt securities
Obligācijas un parādzīmes	4 670	122 959	23 212	116 100	-2 483	17 788	Bonds and notes
Monētārās iestādes	4 671	0	0	0	0	0	Monetary authorities
Valdība	4 672	123 989	22 987	116 754	-17 631	17 440	General government
Bankas	4 673	0	0	0	15 140	308	Banks
Citi sektori	4 674	-1 030	225	-655	8	40	Other sectors
Naudas tirgus instrumenti	4 680	0	-3 410	743	-798	-139	Money market instruments
Monētārās iestādes	4 681	0	0	0	0	0	Monetary authorities
Valdība	4 682	0	-1 775	0	0	0	General government
Bankas	4 683	0	0	0	0	0	Banks
Citi sektori	4 684	0	-1 635	743	-798	-139	Other sectors
<b>ATVASINĀTIE FINANŠU INSTRUMENTI</b>	<b>4 910</b>	<b>0</b>	<b>1 268</b>	<b>609</b>	<b>7 981</b>	<b>3 520</b>	<b>FINANCIAL DERIVATIVES</b>
<b>Aktīvi</b>	<b>4 900</b>	<b>0</b>	<b>1 331</b>	<b>2 154</b>	<b>-4 549</b>	<b>-2 627</b>	<b>Assets</b>
Monētārās iestādes	4 901	0	0	1 898	-1 725	-1 334	Monetary authorities
Valdība	4 902	0	0	0	0	0	General government
Bankas	4 903	0	0	0	-2 178	-1 779	Banks
Citi sektori	4 904	0	1 331	256	-647	486	Other sectors
<b>Pasīvi</b>	<b>4 905</b>	<b>0</b>	<b>-63</b>	<b>-1 545</b>	<b>12 530</b>	<b>6 147</b>	<b>Liabilities</b>
Monētārās iestādes	4 906	0	0	-1 536	859	2 485	Monetary authorities
Valdība	4 907	0	0	0	0	0	General government
Bankas	4 908	0	0	0	9 565	3 676	Banks
Citi sektori	4 909	0	-63	-9	2 106	-14	Other sectors



Postenis	BOPSY	1999	2000	2001	2002	2003	Components
<b>CITI IEGULDĪJUMI</b>	4 700	65 301	199 464	407 745	375 256	473 976	<b>OTHER INVESTMENT</b>
Aktīvi	4 703	-147 567	-238 323	-51 015	-288 393	-386 999	Assets
Tirdzniecības kredīti	4 706	11 164	-10 846	-12 105	-13 741	-11 248	Trade credits
Valdība	4 707	0	0	0	0	0	General government
Ilgtermiņa	4 708	0	0	0	0	0	Long-term
Īstermiņa	4 709	0	0	0	0	0	Short-term
Citi sektori	4 710	11 164	-10 846	-12 105	-13 741	-11 248	Other sectors
Ilgtermiņa	4 711	0	0	3 184	0	0	Long-term
Īstermiņa	4 712	11 164	-10 846	-15 289	-13 741	-11 248	Short-term
Aizdevumi	4 714	-21 971	44 703	-17 752	-233 084	-69 915	Loans
Monētārās iestādes	4 715	0	0	0	0	0	Monetary authorities
Ilgtermiņa	4 717	0	0	0	0	0	Long-term
Īstermiņa	4 718	0	0	0	0	0	Short-term
Valdība	4 719	0	-67	-1 090	0	0	General government
Ilgtermiņa	4 720	0	0	-1 090	0	0	Long-term
Īstermiņa	4 721	0	-67	0	0	0	Short-term
Bankas	4 722	-13 915	45 573	-17 435	-217 470	-56 642	Banks
Ilgtermiņa	4 723	-11 774	7 973	-29 010	-39 344	-62 199	Long-term
Īstermiņa	4 724	-2 141	37 601	11 574	-178 126	5 557	Short-term
Citi sektori	4 725	-8 056	-804	773	-15 614	-13 274	Other sectors
Ilgtermiņa	4 726	-3 876	2 049	-2 945	-1 739	-6 623	Long-term
Īstermiņa	4 727	-4 180	-2 853	3 718	-13 876	-6 651	Short-term
Nauda un noguldījumi	4 730	-132 608	-275 371	-24 678	-38 299	-308 853	Currency and deposits
Monētārās iestādes	4 731	70	-14	0	0	0	Monetary authorities
Valdība	4 732	0	-164	-3 146	3 952	85	General government
Bankas	4 733	-143 044	-277 947	-53 970	-72 686	-297 573	Banks
Citi sektori	4 734	10 366	2 754	32 438	30 435	-11 366	Other sectors
Citi aktīvi	4 736	-4 152	3 191	3 521	-3 269	3 018	Other assets
Monētārās iestādes	4 737	0	0	103	-121	279	Monetary authorities
Ilgtermiņa	4 738	0	0	0	0	0	Long-term
Īstermiņa	4 739	0	0	103	-121	279	Short-term
Valdība	4 740	0	0	0	0	0	General government
Ilgtermiņa	4 741	0	0	0	0	0	Long-term
Īstermiņa	4 742	0	0	0	0	0	Short-term
Bankas	4 743	-4 881	5 484	3 681	4 104	-3 446	Banks
Ilgtermiņa	4 744	0	0	0	0	0	Long-term
Īstermiņa	4 745	-4 881	5 484	3 681	4 104	-3 446	Short-term
Citi sektori	4 746	729	-2 292	-263	-7 252	6 185	Other sectors
Ilgtermiņa	4 747	0	-4	181	-2	3	Long-term
Īstermiņa	4 748	729	-2 288	-444	-7 250	6 182	Short-term
Pasīvi	4 753	212 868	437 786	458 760	663 649	860 975	Liabilities
Tirdzniecības kredīti	4 756	-2 866	10 499	12 551	33 605	26 959	Trade credits
Valdība	4 757	0	0	0	0	0	General government
Ilgtermiņa	4 758	0	0	0	0	0	Long-term
Īstermiņa	4 759	0	0	0	0	0	Short-term
Citi sektori	4 760	-2 866	10 499	12 551	33 605	26 959	Other sectors
Ilgtermiņa	4 761	0	0	3 928	0	0	Long-term
Īstermiņa	4 762	-2 866	10 499	8 624	33 605	26 959	Short-term
Aizņēmumi	4 764	2 975	-11 696	226 038	109 255	300 833	Loans
Monētārās iestādes	4 765	-8 841	-6 098	-6 098	-6 111	-6 098	Monetary authorities
SVF kredītu un aizdevumu izmantošana	4 766	-8 841	-6 098	-6 098	-6 098	-6 098	Use of IMF credit and loans
Citi ilgtermiņa	4 767	0	0	0	0	0	Other long-term
Īstermiņa	4 768	0	0	0	-13	0	Short-term
Valdība	4 769	8 222	-4 646	4 610	-1 908	-36 307	General government
Ilgtermiņa	4 770	8 222	-4 646	4 619	-1 908	-36 307	Long-term
Īstermiņa	4 771	0	0	-9	0	0	Short-term
Bankas	4 772	-6 186	5 859	127 006	83 942	304 739	Banks
Ilgtermiņa	4 773	-6 186	5 859	37 854	35 249	145 199	Long-term
Īstermiņa	4 774	0	0	89 152	48 693	159 540	Short-term

(turpinājums)

(cont.)

Postenis	BOPSY	1999	2000	2001	2002	2003	Components
Citi sektori	4 775	9 780	-6 812	100 520	33 332	38 499	Other sectors
Ilgtermiņa	4 776	-801	3 139	75 416	40 344	49 926	Long-term
Īstermiņa	4 777	10 581	-9 951	25 104	-7 012	-11 427	Short-term
Nauda un noguldījumi	4 780	243 322	363 955	214 298	519 257	534 122	Currency and deposits
Monētārās iestādes	4 781	0	-163	296	225	147	Monetary authorities
Bankas	4 783	243 322	364 118	214 003	519 032	533 975	Banks
Citi pasīvi	4 786	-30 563	75 028	5 872	1 532	-939	Other liabilities
Monētārās iestādes	4 787	3 714	214	471	-970	101	Monetary authorities
Ilgtermiņa	4 788	0	0	0	0	0	Long-term
Īstermiņa	4 789	3 714	214	471	-970	101	Short-term
Valdība	4 790	0	0	0	0	0	General government
Ilgtermiņa	4 791	0	0	0	0	0	Long-term
Īstermiņa	4 792	0	0	0	0	0	Short-term
Bankas	4 793	-29 533	71 474	-5 194	-1 853	212	Banks
Ilgtermiņa	4 794	0	0	0	0	0	Long-term
Īstermiņa	4 795	-29 533	71 474	-5 194	-1 853	212	Short-term
Citi sektori	4 796	-4 744	3 340	10 595	4 355	-1 252	Other sectors
Ilgtermiņa	4 797	0	0	0	-36	-52	Long-term
Īstermiņa	4 798	-4 744	3 340	10 595	4 391	-1 200	Short-term
<b>REZERVES AKTĪVI</b>	<b>4 800</b>	<b>-66 603</b>	<b>4 883</b>	<b>-192 674</b>	<b>979</b>	<b>-38 452</b>	<b>RESERVE ASSETS</b>
Monētārais zelts	4 810	0	647	1 580	772	132	Monetary gold
Speciālās aizņēmuma tiesības	4 820	-1 623	1 785	-51	13	-34	Special drawing rights
Rezerves pozīcija SVF	4 830	0	-40	0	0	0	Reserve position in the IMF
Ārvalstu valūtas	4 840	-86 205	2 491	-194 204	194	-38 550	Foreign exchange
Citas prasības	4 880	21 225	0	0	0	0	Other claims
<b>NOVIRZE</b>	<b>4 998</b>	<b>20 557</b>	<b>-54 260</b>	<b>1 100</b>	<b>-45 179</b>	<b>13 494</b>	<b>NET ERRORS AND OMISSIONS</b>

**LATVIJAS MAKSĀJUMU BILANCE (1999–2003)**  
**LATVIA'S BALANCE OF PAYMENTS (1999–2003)**

(tūkst. ASV dolāru)  
(in thousands of US dollars)

Postenis	1999	2000	2001	2002	2003	BOPSY	Components
<b>TEKOŠAIS KONTS</b>	<b>-653 565</b>	<b>-354 778</b>	<b>-625 525</b>	<b>-621 472</b>	<b>-916 694</b>	<b>4 993</b>	<b>CURRENT ACCOUNT</b>
PRECES <sup>1</sup>	-1 027 059	-1 043 813	-1 335 406	-1 479 021	-2 003 422	4 100	GOODS <sup>1</sup>
Kredits	1 889 080	2 079 506	2 242 811	2 545 026	3 170 763	2 100	Credit
Vispārējās nozīmes preces, eksports (FOB)	1 436 689	1 584 111	1 736 215	1 959 458	2 307 645	2 110	General merchandise, exports (FOB)
Preces pārstrādei, eksports (FOB)	376 698	444 725	433 322	503 222	765 294	2 150	Goods for processing, exports (FOB)
Preču remonts	39 843	35 115	34 624	42 886	48 742	2 160	Repairs on goods
Transporta organizāciju iegādātās preces	35 850	15 505	38 645	39 460	49 082	2 170	Goods procured in ports by carriers
Nemonētārais zelts	0	49	5	0	0	2 180	Non-monetary gold
Debets	-2 916 139	-3 123 319	-3 578 217	-4 024 046	-5 174 185	3 100	Debit
Vispārējās nozīmes preces, imports (FOB)	-2 571 938	-2 724 917	-3 216 163	-3 601 777	-4 584 357	3 110	General merchandise, imports (FOB)
Preces pārstrādei, imports (FOB)	-265 306	-342 462	-295 749	-337 836	-485 364	3 150	Goods for processing, imports (FOB)
Preču remonts	-20 806	-12 453	-15 074	-16 757	-16 686	3 160	Repairs on goods
Transporta organizāciju iegādātās preces	-58 089	-43 445	-51 145	-67 594	-87 770	3 170	Goods procured in ports by carriers
Nemonētārais zelts	0	-41	-87	-82	-7	3 180	Non-monetary gold
PAKALPOJUMI	335 958	476 597	509 181	537 269	576 537	4 200	SERVICES
Pavisam kredīts	1 024 468	1 172 644	1 181 559	1 243 775	1 514 490	2 200	Total credit
Pavisam debets	-688 510	-696 047	-672 378	-706 506	-937 952	3 200	Total debit
Pārvadājumi, kredīts	712 650	770 107	767 672	768 955	892 394	2 205	Transportation, credit
<i>Pasažieri</i>	34 616	41 252	33 767	39 422	48 586	2 205 BA	<i>Passenger</i>
<i>Kravas</i>	266 313	326 549	413 384	452 654	559 713	2 205 BB	<i>Freight</i>
<i>Citi</i>	411 721	402 306	320 521	276 878	284 096	2 205 BC	<i>Other</i>
Jūras transports	323 272	464 197	439 114	410 407	423 880	2 206	Sea transport
Pasažieri	565	530	430	679	2 828	2 207	Passenger
Kravas	97 642	143 543	178 801	188 501	211 775	2 208	Freight
Citi	225 065	320 123	259 883	221 227	209 277	2 209	Other
Gaisa transports	55 033	61 486	52 919	56 760	66 293	2 210	Air transport
Pasažieri	32 760	36 317	26 950	30 405	35 595	2 211	Passenger
Kravas	2 235	2 810	4 066	4 660	5 314	2 212	Freight
Citi	20 038	22 360	21 903	21 695	25 384	2 213	Other
Cits transports	334 345	244 424	275 639	301 788	402 221	2 214	Other transport
Pasažieri	1 291	4 405	6 388	8 338	10 162	2 215	Passenger
Kravas	166 436	180 196	230 517	259 494	342 623	2 216	Freight
Citi	166 618	59 823	38 734	33 956	49 435	2 217	Other
Pārvadājumi, debets	-190 907	-213 757	-207 725	-232 556	-300 981	3 205	Transportation, debit
<i>Pasažieri</i>	-53 376	-33 857	-32 019	-37 405	-36 986	3 205 BA	<i>Passenger</i>
<i>Kravas</i>	-67 711	-109 779	-84 402	-100 178	-134 491	3 205 BB	<i>Freight</i>
<i>Citi</i>	-69 820	-70 121	-91 304	-94 972	-129 504	3 205 BC	<i>Other</i>
Jūras transports	-16 925	-58 398	-62 504	-76 102	-93 704	3 206	Sea transport
Pasažieri	-54	-838	-1 187	-4 899	-1 036	3 207	Passenger
Kravas	-14 301	-25 579	-15 409	-19 924	-26 842	3 208	Freight
Citi	-2 570	-31 982	-45 908	-51 279	-65 826	3 209	Other
Gaisa transports	-66 309	-65 530	-61 400	-62 704	-73 513	3 210	Air transport
Pasažieri	-53 103	-31 555	-30 278	-31 266	-34 459	3 211	Passenger
Kravas	-6 337	-9 971	-10 685	-12 923	-16 841	3 212	Freight
Citi	-6 869	-24 004	-20 437	-18 514	-22 213	3 213	Other
Cits transports	-107 673	-89 829	-83 820	-93 750	-133 763	3 214	Other transport
Pasažieri	-219	-1 464	-553	-1 240	-1 491	3 215	Passenger
Kravas	-47 073	-74 229	-58 308	-67 331	-90 808	3 216	Freight
Citi	-60 381	-14 136	-24 959	-25 180	-41 465	3 217	Other

<sup>1</sup> Dati koriģēti atbilstoši "Latvijas maksājumu bilances sagatavošanas pamatprincipu" 3.1. sadaļā "Preces" atspoguļotajai metodoloģijai (sk. 12.–14. lpp.).

<sup>1</sup> Data have been adjusted in accordance with the relevant methodology as described in section 3.1 "Goods" of the Basic Principles for Compiling the Balance of Payments (see pp. 12–14).

(turpinājums)

(cont.)

Postenis	1999	2000	2001	2002	2003	BOPSY	Components
Braucieni, kredīts	117 747	130 999	119 514	161 220	222 015	2 236	Travel, credit
Darījumu	50 144	79 318	60 146	67 292	92 430	2 237	Business
Personiskie	67 603	51 681	59 368	93 927	129 585	2 240	Personal
Braucieni, debets	-268 378	-247 331	-223 158	-229 580	-328 223	3 236	Travel, debit
Darījumu	-51 952	-55 290	-41 648	-49 742	-77 397	3 237	Business
Personiskie	-216 426	-192 041	-181 510	-179 839	-250 826	3 240	Personal
Citi pakalpojumi, kredīts	194 071	271 538	294 373	313 600	400 081	2 200 BA	Other services, credit
Sakaru pakalpojumi	33 117	46 100	23 126	25 151	36 242	2 245	Communications services
Būvniecība	4 474	13 640	13 385	6 517	31 645	2 249	Construction services
Apdrošināšanas pakalpojumi	7 266	8 167	12 475	10 724	10 203	2 253	Insurance services
Finanšu pakalpojumi	33 460	34 641	43 275	57 737	92 508	2 260	Financial services
Informācijas pakalpojumi un datorpakalpojumi	18 706	20 216	21 893	24 812	32 726	2 262	Computer and information services
Autoratlīdzība un maksa par licencēm	10 414	2 326	2 505	3 378	4 381	2 266	Royalties and licence fees
Citi saimnieciskās darbības pakalpojumi	82 336	126 271	158 944	166 999	170 586	2 268	Other business services
Individuālie, kultūras un atpūtas pakalpojumi	458	919	728	867	3 413	2 287	Personal, cultural and recreational services
Citur neklasificēti valdības pakalpojumi	3 840	19 257	18 043	17 416	18 379	2 291	Government services, n.i.e.
Citi pakalpojumi, debets	-229 225	-234 958	-241 496	-244 370	-308 749	3 200 BA	Other services, debit
Sakaru pakalpojumi	-22 930	-25 647	-9 532	-14 361	-21 242	3 245	Communications services
Būvniecība	-9 514	-31 369	-16 698	-10 231	-16 945	3 249	Construction services
Apdrošināšanas pakalpojumi	-45 859	-54 691	-41 131	-37 214	-51 060	3 253	Insurance services
Finanšu pakalpojumi	-10 688	-11 882	-22 812	-23 557	-24 696	3 260	Financial services
Informācijas pakalpojumi un datorpakalpojumi	-5 893	-13 371	-15 694	-16 860	-22 609	3 262	Computer and information services
Autoratlīdzība un maksa par licencēm	-9 567	-11 955	-7 271	-6 490	-10 276	3 266	Royalties and licence fees
Citi saimnieciskās darbības pakalpojumi	-64 170	-73 421	-114 437	-121 321	-142 864	3 268	Other business services
Individuālie, kultūras un atpūtas pakalpojumi	-372	-3 525	-4 849	-4 754	-7 000	3 287	Personal, cultural and recreational services
Citur neklasificēti valdības pakalpojumi	-60 232	-9 098	-9 074	-9 582	-12 057	3 291	Government services, n.i.e.
IENĀKUMI	-55 417	17 304	57 651	53 907	-20 696	4 300	INCOME
Pavisam kredīts	158 231	215 193	278 356	289 090	368 841	2 300	Total credit
Pavisam debets	-213 648	-197 890	-220 705	-235 184	-389 538	3 300	Total debit
Atlīdzība nodarbinātajiem, kredīts	46 029	69 558	110 045	136 287	171 492	2 310	Compensation of employees, credit
Atlīdzība nodarbinātajiem, debets	-4 953	-3 949	-4 949	-4 513	-4 681	3 310	Compensation of employees, debit
Ieguldījumu ienākumi, kredīts	112 202	145 636	168 311	152 803	197 349	2 320	Investment income, credit
Tiešās investīcijas	389	1 168	2 760	878	4 958	2 330	Direct investment
Dividendes un filiāļu (nodaļu) sadalītā peļņa	27	184	389	885	443	2 332	Dividends and distributed branch profits
Reinvestētā un filiāļu (nodaļu) nesadalītā peļņa	2	369	1 818	-89	4 118	2 333	Reinvested earnings and undistributed branch profits
Maksa par parādu (procenti)	360	615	552	82	396	2 334	Income on debt (interest)
Portfeļieguldījumi	61 305	65 624	92 308	88 635	131 882	2 339	Portfolio investment
Līdzdalības ienākumi (dividendes)	288	803	495	533	273	2 340	Income on equity (dividends)
Ienākumi par obligācijām un parādzīmēm	55 313	58 917	86 499	85 100	98 150	2 350	Income on bonds and notes
Ienākumi no naudas tirgus instrumentiem	5 704	5 904	5 315	3 001	33 458	2 360	Income on money market instruments
Citi ieguldījumi	50 508	78 843	73 243	63 290	60 510	2 370	Other investment
Ieguldījumu ienākumi, debets	-208 695	-193 941	-215 756	-230 671	-384 857	3 320	Investment income, debit
Tiešās investīcijas	-123 557	-92 092	-98 466	-104 685	-208 568	3 330	Direct investment
Dividendes un filiāļu (nodaļu) sadalītā peļņa	-20 236	-17 083	-36 288	-53 236	-85 076	3 332	Dividends and distributed branch profits
Reinvestētā un filiāļu (nodaļu) nesadalītā peļņa	-89 227	-59 246	-35 878	-28 390	-92 484	3 333	Reinvested earnings and undistributed branch profits

(turpinājums)

(cont.)

Postenis	1999	2000	2001	2002	2003	BOPSY	Components
Maksa par parādu (procenti)	-14 094	-15 763	-26 300	-23 059	-31 008	3 334	Income on debt (interest)
Portfeļieguldījumi	-10 590	-14 826	-16 146	-29 010	-72 368	3 339	Portfolio investment
Līdzdalības ienākumi (dividendes)	-558	-449	-569	-167	-2 943	3 340	Income on equity (dividends)
Ienākumi par obligācijām un parādzīmēm	-9 760	-13 296	-14 233	-24 553	-40 201	3 350	Income on bonds and notes
Ienākumi no naudas tirgus instrumentiem	-272	-1 081	-1 344	-4 290	-29 224	3 360	Income on money market instruments
Citi ieguldījumi	-74 548	-87 023	-101 144	-96 975	-103 921	3 370	Other investment
<b>KĀRTĒJIE PĀRVEDUMI</b>	<b>92 953</b>	<b>195 135</b>	<b>143 049</b>	<b>266 373</b>	<b>530 887</b>	<b>4 379</b>	<b>CURRENT TRANSFERS</b>
<b>Kredits</b>	<b>113 881</b>	<b>405 775</b>	<b>372 244</b>	<b>537 851</b>	<b>924 199</b>	<b>2 379</b>	<b>Credit</b>
Valdība	67 647	46 955	38 754	47 077	97 751	2 380	General government
Citi sektori	46 234	358 820	333 490	490 774	826 449	2 390	Other sectors
Strādājošo naudas pārvedumi	2 732	2 696	2 448	2 133	1 556	2 391	Workers' remittances
Citi kārtējie pārvedumi	43 502	356 124	331 041	488 640	824 892	2 392	Other current transfers
<b>Debets</b>	<b>-20 928</b>	<b>-210 640</b>	<b>-229 195</b>	<b>-271 478</b>	<b>-393 312</b>	<b>3 379</b>	<b>Debit</b>
Valdība	-6 766	-9 455	-12 347	-10 092	-14 983	3 380	General government
Citi sektori	-14 162	-201 185	-216 848	-261 386	-378 330	3 390	Other sectors
Strādājošo naudas pārvedumi	-2 689	-2 796	-2 769	-2 908	-3 262	3 391	Workers' remittances
Citi kārtējie pārvedumi	-11 473	-198 389	-214 079	-258 478	-375 067	3 392	Other current transfers
<b>KAPITĀLA UN FINANŠU KONTS</b>	<b>615 686</b>	<b>444 346</b>	<b>623 376</b>	<b>695 407</b>	<b>893 292</b>	<b>4 996</b>	<b>CAPITAL AND FINANCIAL ACCOUNT</b>
<b>KAPITĀLA KONTS</b>	<b>12 617</b>	<b>35 259</b>	<b>41 045</b>	<b>20 894</b>	<b>76 239</b>	<b>4 994</b>	<b>CAPITAL ACCOUNT</b>
Pavisam kredits	12 617	40 047	49 932	26 487	79 856	2 994	Total credit
Pavisam debets	0	-4 788	-8 887	-5 593	-3 617	3 994	Total debit
Kapitāla pārvedumi, kredits	12 617	40 047	49 804	26 487	79 429	2 400	Capital transfers, credit
Valdība	12 617	29 693	40 174	22 213	69 122	2 401	General government
Citi sektori	0	10 354	9 630	4 274	10 308	2 430	Other sectors
Pārceļotāju pārvedumi	0	0	0	0	0	2 431	Migrants' transfers
Parādu atlaišana	0	0	0	0	0	2 432	Debt forgiveness
Citi kapitāla pārvedumi	0	10 354	9 630	4 274	10 308	2 440	Other capital transfers
Kapitāla pārvedumi, debets	0	-4 784	-8 655	-5 576	-3 582	3 400	Capital transfers, debit
Valdība	0	-938	-104	-193	-200	3 401	General government
Citi sektori	0	-3 846	-8 551	-5 383	-3 382	3 430	Other sectors
Pārceļotāju pārvedumi	0	0	0	0	0	3 431	Migrants' transfers
Parādu atlaišana	0	0	0	0	0	3 432	Debt forgiveness
Citi kapitāla pārvedumi	0	-3 846	-8 551	-5 383	-3 382	3 440	Other capital transfers
Neproducētie nefinanšu aktīvi, kredits	0	0	128	0	427	2 480	Non-produced non-financial assets, credit
Neproducētie nefinanšu aktīvi, debets	0	-4	-232	-17	-35	3 480	Non-produced non-financial assets, debit
<b>FINANŠU KONTS</b>	<b>603 069</b>	<b>409 087</b>	<b>582 331</b>	<b>674 513</b>	<b>817 053</b>	<b>4 995</b>	<b>FINANCIAL ACCOUNT</b>
<b>TIEŠĀS INVESTĪCIJAS</b>	<b>330 572</b>	<b>400 305</b>	<b>113 062</b>	<b>250 023</b>	<b>263 758</b>	<b>4 500</b>	<b>DIRECT INVESTMENT</b>
Ārvalstīs	-16 899	-12 280	-18 995	-3 710	-36 154	4 505	Direct investment abroad
Pašu kapitāls	904	-1 162	-12 549	-7 118	-28 028	4 510	Equity capital
Prasības pret tiešo investīciju uzņēmumiem	904	-1 293	-12 490	-7 118	-28 028	4 515	Claims on affiliated enterprises
Saistības pret tiešo investīciju uzņēmumiem	0	131	-59	0	0	4 520	Liabilities to affiliated enterprises
Reinvestētā peļņa	-2	-369	-1 818	89	-4 118	4 525	Reinvested earnings
Cits kapitāls	-17 801	-10 749	-4 627	3 319	-4 008	4 530	Other capital
Prasības pret tiešo investīciju uzņēmumiem	-18 859	-9 707	-6 083	3 751	-4 743	4 535	Claims on affiliated enterprises
Saistības pret tiešo investīciju uzņēmumiem	1 058	-1 041	1 456	-432	735	4 540	Liabilities to affiliated enterprises
Latvijā	347 471	412 585	132 057	253 733	299 912	4 555	Direct investment in Latvia
Pašu kapitāls	178 052	213 010	216 862	248 814	179 057	4 560	Equity capital

(turpinājums)

(cont.)

Postenis	1999	2000	2001	2002	2003	BOPSY	Components
Prasības pret tiešajiem investoriem	2 234	4 674	-81 074	72 176	-21 517	4 565	Claims on direct investors
Saistības pret tiešajiem investoriem	175 818	208 335	297 936	176 638	200 573	4 570	Liabilities to direct investors
Reinvestētā peļņa	89 227	59 246	35 878	28 390	92 484	4 575	Reinvested earnings
Cits kapitāls	80 192	140 329	-120 683	-23 471	28 371	4 580	Other capital
Prasības pret tiešajiem investoriem	-1 763	-2 060	-4 854	-10 025	-19 295	4 585	Claims on direct investors
Saistības pret tiešajiem investoriem	81 955	142 389	-115 829	-13 446	47 666	4 590	Liabilities to direct investors
<b>PORTFEĻIEGULDĪJUMI</b>	<b>273 484</b>	<b>-325 145</b>	<b>129 840</b>	<b>-199 337</b>	<b>-216 047</b>	<b>4 600</b>	<b>PORTFOLIO INVESTMENT</b>
<b>Aktīvi</b>	<b>58 076</b>	<b>-351 176</b>	<b>-57 148</b>	<b>-219 709</b>	<b>-285 932</b>	<b>4 602</b>	<b>Assets</b>
Līdzdalības vērtspapīri	77 093	-34 230	6 464	-1 795	6 417	4 610	Equity securities
Monētārās iestādes	0	0	0	0	0	4 611	Monetary authorities
Valdība	0	0	0	0	0	4 612	General government
Bankas	75 400	-29 207	6 690	-2 218	15 051	4 613	Banks
Citi sektori	1 693	-5 023	-226	423	-8 634	4 614	Other sectors
Parāda vērtspapīri	-19 017	-316 946	-63 612	-217 914	-292 349	4 619	Debt securities
Obligācijas un parādzīmes	-28 400	-340 449	-54 995	-266 737	-289 515	4 620	Bonds and notes
Monētārās iestādes	0	0	0	0	0	4 621	Monetary authorities
Valdība	0	0	0	0	0	4 622	General government
Bankas	-28 447	-340 579	-55 808	-265 898	-275 489	4 623	Banks
Citi sektori	47	130	813	-839	-14 025	4 624	Other sectors
Naudas tirgus instrumenti	9 383	23 503	-8 618	48 823	-2 834	4 630	Money market instruments
Monētārās iestādes	0	0	0	0	0	4 631	Monetary authorities
Valdība	0	0	0	0	0	4 632	General government
Bankas	9 473	23 507	-9 123	49 907	-1 332	4 633	Banks
Citi sektori	-90	-4	506	-1 085	-1 503	4 634	Other sectors
<b>Pasīvi</b>	<b>215 408</b>	<b>26 032</b>	<b>186 989</b>	<b>20 372</b>	<b>69 885</b>	<b>4 652</b>	<b>Liabilities</b>
Līdzdalības vērtspapīri	6 619	-7 050	753	23 306	39 317	4 660	Equity securities
Bankas	-2 961	-9 370	-2 580	2 443	24 511	4 663	Banks
Citi sektori	9 580	2 319	3 332	20 862	14 806	4 664	Other sectors
Parāda vērtspapīri	208 789	33 082	186 236	-2 933	30 568	4 669	Debt securities
Obligācijas un parādzīmes	208 789	38 728	185 054	-1 685	30 813	4 670	Bonds and notes
Monētārās iestādes	0	0	0	0	0	4 671	Monetary authorities
Valdība	210 558	38 389	186 095	-26 979	30 233	4 672	General government
Bankas	0	0	0	25 298	512	4 673	Banks
Citi sektori	-1 769	339	-1 040	-4	68	4 674	Other sectors
Naudas tirgus instrumenti	0	-5 646	1 181	-1 248	-246	4 680	Money market instruments
Monētārās iestādes	0	0	0	0	0	4 681	Monetary authorities
Valdība	0	-2 965	0	0	0	4 682	General government
Bankas	0	0	0	0	0	4 683	Banks
Citi sektori	0	-2 681	1 181	-1 248	-246	4 684	Other sectors
<b>ATVASINĀTIE FINANŠU INSTRUMENTI</b>	<b>0</b>	<b>2 033</b>	<b>838</b>	<b>12 976</b>	<b>6 142</b>	<b>4 910</b>	<b>FINANCIAL DERIVATIVES</b>
<b>Aktīvi</b>	<b>0</b>	<b>2 138</b>	<b>3 471</b>	<b>-7 060</b>	<b>-4 671</b>	<b>4 900</b>	<b>Assets</b>
Monētārās iestādes	0	0	3 064	-2 704	-2 339	4 901	Monetary authorities
Valdība	0	0	0	0	0	4 902	General government
Bankas	0	0	0	-3 342	-3 163	4 903	Banks
Citi sektori	0	2 138	407	-1 015	831	4 904	Other sectors
<b>Pasīvi</b>	<b>0</b>	<b>-106</b>	<b>-2 634</b>	<b>20 037</b>	<b>10 814</b>	<b>4 905</b>	<b>Liabilities</b>
Monētārās iestādes	0	0	-2 619	1 453	4 479	4 906	Monetary authorities
Valdība	0	0	0	0	0	4 907	General government
Bankas	0	0	0	15 219	6 360	4 908	Banks
Citi sektori	0	-106	-14	3 365	-25	4 909	Other sectors

Postenis	1999	2000	2001	2002	2003	BOPSY	Components
<b>CITI IEGULDĪJUMI</b>	113 178	324 661	643 388	612 959	832 084	4 700	<b>OTHER INVESTMENT</b>
<b>Aktīvi</b>	-250 112	-388 950	-81 185	-471 602	-684 882	4 703	<b>Assets</b>
Tirdzniecības kredīti	19 660	-17 869	-19 844	-22 213	-18 576	4 706	Trade credits
Valdība	0	0	0	0	0	4 707	General government
Ilgtermiņa	0	0	0	0	0	4 708	Long-term
Īstermiņa	0	0	0	0	0	4 709	Short-term
Citi sektori	19 660	-17 869	-19 844	-22 213	-18 576	4 710	Other sectors
Ilgtermiņa	0	0	5 039	0	0	4 711	Long-term
Īstermiņa	19 660	-17 869	-24 883	-22 213	-18 576	4 712	Short-term
Aizdevumi	-36 400	72 929	-25 294	-375 359	-121 250	4 714	Loans
Monetārās iestādes	0	0	0	0	0	4 715	Monetary authorities
Ilgtermiņa	0	0	0	0	0	4 717	Long-term
Īstermiņa	0	0	0	0	0	4 718	Short-term
Valdība	0	-110	-1 729	0	0	4 719	General government
Ilgtermiņa	0	0	-1 729	0	0	4 720	Long-term
Īstermiņa	0	-110	0	0	0	4 721	Short-term
Bankas	-22 520	74 378	-24 449	-351 362	-97 958	4 722	Banks
Ilgtermiņa	-19 640	13 115	-46 319	-64 875	-111 308	4 723	Long-term
Īstermiņa	-2 880	61 263	21 870	-286 488	13 350	4 724	Short-term
Citi sektori	-13 880	-1 338	884	-23 996	-23 292	4 725	Other sectors
Ilgtermiņa	-6 690	3 423	-4 668	-2 444	-11 652	4 726	Long-term
Īstermiņa	-7 190	-4 761	5 552	-21 552	-11 640	4 727	Short-term
Nauda un noguldījumi	-226 515	-449 331	-41 487	-68 633	-550 559	4 730	Currency and deposits
Monetārās iestādes	118	-40	0	0	0	4 731	Monetary authorities
Valdība	0	-331	-5 017	6 231	251	4 732	General government
Bankas	-244 691	-453 669	-87 824	-124 491	-530 691	4 733	Banks
Citi sektori	18 058	4 709	51 354	49 627	-20 118	4 734	Other sectors
Citi aktīvi	-6 857	5 321	5 441	-5 397	5 502	4 736	Other assets
Monetārās iestādes	0	0	169	-206	500	4 737	Monetary authorities
Ilgtermiņa	0	0	0	0	0	4 738	Long-term
Īstermiņa	0	0	169	-206	500	4 739	Short-term
Valdība	0	0	0	0	0	4 740	General government
Ilgtermiņa	0	0	0	0	0	4 741	Long-term
Īstermiņa	0	0	0	0	0	4 742	Short-term
Bankas	-8 109	9 028	5 732	6 597	-5 972	4 743	Banks
Ilgtermiņa	0	0	0	0	0	4 744	Long-term
Īstermiņa	-8 109	9 028	5 732	6 597	-5 972	4 745	Short-term
Citi sektori	1 252	-3 707	-461	-11 788	10 974	4 746	Other sectors
Ilgtermiņa	0	-7	290	-2	6	4 747	Long-term
Īstermiņa	1 252	-3 699	-752	-11 787	10 968	4 748	Short-term
<b>Pasīvi</b>	363 290	713 611	724 572	1 084 561	1 516 967	4 753	<b>Liabilities</b>
Tirdzniecības kredīti	-5 134	16 810	20 119	55 323	46 950	4 756	Trade credits
Valdība	0	0	0	0	0	4 757	General government
Ilgtermiņa	0	0	0	0	0	4 758	Long-term
Īstermiņa	0	0	0	0	0	4 759	Short-term
Citi sektori	-5 134	16 810	20 119	55 323	46 950	4 760	Other sectors
Ilgtermiņa	0	0	6 226	0	0	4 761	Long-term
Īstermiņa	-5 134	16 810	13 893	55 323	46 950	4 762	Short-term
Aizņēmumi	5 718	-17 816	358 097	179 889	534 956	4 764	Loans
Monetārās iestādes	-15 109	-10 141	-9 663	-9 988	-10 758	4 765	Monetary authorities
SVF kredītu un aizdevumu izmantošana	-15 109	-10 141	-9 663	-9 951	-10 758	4 766	Use of IMF credit and loans
Citi ilgtermiņa	0	0	0	0	0	4 767	Other long-term
Īstermiņa	0	0	0	-38	0	4 768	Short-term
Valdība	14 134	-7 529	7 325	-2 991	-64 998	4 769	General government
Ilgtermiņa	14 134	-7 529	7 340	-2 991	-64 998	4 770	Long-term
Īstermiņa	0	0	-15	0	0	4 771	Short-term
Bankas	-10 398	10 304	200 768	140 854	542 552	4 772	Banks
Ilgtermiņa	-10 398	10 304	60 028	56 753	255 444	4 773	Long-term
Īstermiņa	0	0	140 740	84 100	287 108	4 774	Short-term

(turpinājums)

(cont.)

Postenis	1999	2000	2001	2002	2003	BOPSY	Components
Citi sektori	17 091	-10 451	159 667	52 015	68 160	4 775	Other sectors
Ilgtermiņa	-1 421	6 326	119 877	63 075	88 523	4 776	Long-term
Īstermiņa	18 512	-16 777	39 790	-11 060	-20 363	4 777	Short-term
Nauda un noguldījumi	415 797	587 466	337 367	846 258	936 872	4 780	Currency and deposits
Monētārās iestādes	0	-264	467	362	164	4 781	Monetary authorities
Bankas	415 797	587 730	336 901	845 896	936 709	4 783	Banks
Citi pasīvi	-53 091	127 150	8 989	3 091	-1 811	4 786	Other liabilities
Monētārās iestādes	6 374	311	761	-1 578	171	4 787	Monetary authorities
Ilgtermiņa	0	0	0	0	0	4 788	Long-term
Īstermiņa	6 374	311	761	-1 578	171	4 789	Short-term
Valdība	0	0	0	0	0	4 790	General government
Ilgtermiņa	0	0	0	0	0	4 791	Long-term
Īstermiņa	0	0	0	0	0	4 792	Short-term
Bankas	-51 457	121 227	-8 548	-2 648	180	4 793	Banks
Ilgtermiņa	0	0	0	0	0	4 794	Long-term
Īstermiņa	-51 457	121 227	-8 548	-2 648	180	4 795	Short-term
Citi sektori	-8 008	5 613	16 776	7 317	-2 162	4 796	Other sectors
Ilgtermiņa	0	0	0	-59	-90	4 797	Long-term
Īstermiņa	-8 008	5 613	16 776	7 377	-2 072	4 798	Short-term
<b>REZERVES AKTĪVI</b>	<b>-114 165</b>	<b>7 234</b>	<b>-304 797</b>	<b>-2 108</b>	<b>-68 884</b>	<b>4 800</b>	<b>RESERVE ASSETS</b>
Monētārais zelts	0	1 067	2 475	1 237	248	4 810	Monetary gold
Speciālās aizņēmuma tiesības	-2 801	3 034	-86	19	-57	4 820	Special drawing rights
Rezerves pozīcija SVF	0	-67	0	0	0	4 830	Reserve position in the IMF
Ārvalstu valūtas	-147 133	3 199	-307 185	-3 364	-69 075	4 840	Foreign exchange
Citas prasības	35 769	0	0	0	0	4 880	Other claims
<b>NOVIRZE</b>	<b>37 879</b>	<b>-89 569</b>	<b>2 149</b>	<b>-73 935</b>	<b>23 402</b>	<b>4 998</b>	<b>NET ERRORS AND OMISSIONS</b>



**LATVIJAS MAKSĀJUMU BILANCE CETURKŠŅU DALĪJUMĀ**  
**LATVIA'S BALANCE OF PAYMENTS BY QUARTER**

(tūkst. latu)  
(in thousands of lats)

Postenis	BOPSY	2003				2004		
		I	II	III	IV	I	II	III
<b>TEKOŠAIS KONTS</b>	<b>4 993</b>	<b>-70 518</b>	<b>-136 694</b>	<b>-149 144</b>	<b>-164 286</b>	<b>-151 137</b>	<b>-308 535</b>	<b>-232 704</b>
PRECES <sup>1</sup>	4 100	-224 993	-268 411	-322 982	-324 614	-296 795	-402 149	-354 199
Kredits	2 100	403 861	465 480	452 129	486 946	481 544	558 346	582 236
Vispārējās nozīmes preces, eksports (FOB)	2 110	300 010	344 538	321 343	350 621	341 492	453 721	483 840
Preces pārstrādei, eksports (FOB)	2 150	90 996	107 884	116 386	120 868	127 694	90 022	79 872
Preču remonts	2 160	5 160	5 865	7 922	8 772	5 831	6 399	10 108
Transporta organizāciju iegādātās preces	2 170	7 695	7 192	6 477	6 686	6 527	8 204	8 416
Nemonētārais zelts	2 180	0	0	0	0	0	0	0
Debets	3 100	-628 854	-733 891	-775 111	-811 560	-778 339	-960 495	-936 435
Vispārējās nozīmes preces, imports (FOB)	3 110	-557 760	-644 921	-692 349	-718 200	-687 948	-873 680	-876 139
Preces pārstrādei, imports (FOB)	3 150	-55 595	-74 912	-67 496	-78 526	-78 652	-70 050	-43 892
Preču remonts	3 160	-1 414	-1 460	-2 895	-3 688	-2 401	-4 064	-3 242
Transporta organizāciju iegādātās preces	3 170	-14 084	-12 595	-12 372	-11 147	-9 338	-12 702	-13 162
Nemonētārais zelts	3 180	-1	-3	0	0	0	0	0
PAKALPOJUMI	4 200	93 901	86 244	85 774	64 241	78 825	85 156	77 308
Pavisam kredīts	2 200	201 968	219 626	235 323	207 845	201 263	241 745	262 977
Pavisam debets	3 200	-108 068	-133 382	-149 549	-143 604	-122 438	-156 589	-185 669
Pārvadājumi, kredīts	2 205	132 925	136 122	123 104	117 853	118 819	139 532	140 957
<i>Pasažieri</i>	2 205 BA	4 930	7 454	8 749	6 584	6 010	10 432	12 972
<i>Kravas</i>	2 205 BB	88 133	82 614	74 111	75 072	71 241	81 989	80 777
<i>Citi</i>	2 205 BC	39 862	46 054	40 244	36 198	41 569	47 111	47 207
Jūras transports	2 206	69 748	65 756	56 499	50 562	51 160	60 877	61 156
Pasažieri	2 207	230	392	730	264	123	599	741
Kravas	2 208	40 381	31 056	25 751	24 144	20 764	27 028	27 632
Citi	2 209	29 136	34 308	30 018	26 154	30 273	33 250	32 783
Gaisa transports	2 210	7 888	10 323	10 240	9 377	9 380	14 267	16 827
Pasažieri	2 211	3 685	5 618	5 976	5 022	4 812	8 205	10 403
Kravas	2 212	807	1 049	454	727	597	457	985
Citi	2 213	3 396	3 656	3 811	3 627	3 971	5 605	5 439
Cits transports	2 214	55 289	60 043	56 364	57 915	58 280	64 388	62 974
Pasažieri	2 215	1 015	1 444	2 043	1 298	1 075	1 628	1 829
Kravas	2 216	46 945	50 509	47 906	50 200	49 879	54 504	52 160
Citi	2 217	7 329	8 090	6 415	6 417	7 325	8 257	8 985
Pārvadājumi, debets	3 205	-36 862	-42 227	-44 518	-47 939	-40 869	-61 364	-74 103
<i>Pasažieri</i>	3 205 BA	-4 805	-5 056	-6 185	-5 072	-4 861	-6 165	-9 316
<i>Kravas</i>	3 205 BB	-15 781	-19 169	-19 937	-21 739	-20 908	-32 488	-39 336
<i>Citi</i>	3 205 BC	-16 276	-18 002	-18 397	-21 129	-15 099	-22 710	-25 451
Jūras transports	3 206	-13 558	-12 570	-12 734	-14 602	-11 700	-14 472	-18 016
Pasažieri	3 207	-135	-122	-280	-58	-48	-84	-348
Kravas	3 208	-3 051	-3 927	-3 930	-4 382	-4 546	-7 367	-8 114
Citi	3 209	-10 372	-8 521	-8 525	-10 162	-7 107	-7 022	-9 554
Gaisa transports	3 210	-9 084	-10 041	-11 328	-11 461	-11 200	-16 213	-21 218
Pasažieri	3 211	-4 577	-4 723	-5 604	-4 773	-4 674	-6 012	-8 695

<sup>1</sup> Dati koriģēti atbilstoši "Latvijas maksājumu bilances sagatavošanas pamatprincipu" 3.1. sadaļā "Preces" atspoguļotajai metodoloģijai (sk. 12.-14. lpp.).

(tükt. ASV doláru)  
(in thousands of US dollars)

2003				2004			BOPSY	Components
I	II	III	IV	I	II	III		
-120 796	-238 883	-259 755	-297 260	-280 084	-563 173	-426 617	4 993	<b>CURRENT ACCOUNT</b>
-385 050	-468 919	-562 575	-586 878	-550 560	-734 077	-649 704	4 100	GOODS <sup>1</sup>
691 040	812 811	787 783	879 129	894 231	1 019 509	1 068 569	2 100	Credit
513 327	601 501	559 910	632 908	634 148	828 392	887 991	2 110	General merchandise, exports (FOB)
155 719	188 513	202 779	218 283	237 133	164 456	146 588	2 150	Goods for processing, exports (FOB)
8 828	10 241	13 811	15 863	10 824	11 682	18 545	2 160	Repairs on goods
13 166	12 557	11 284	12 076	12 126	14 978	15 444	2 170	Goods procured in ports by carriers
0	0	0	0	0	0	0	2 180	Non-monetary gold
-1 076 090	-1 281 730	-1 350 358	-1 466 007	-1 444 791	-1 753 586	-1 718 273	3 100	Debit
-954 439	-1 126 384	-1 206 182	-1 297 352	-1 277 050	-1 595 047	-1 607 621	3 110	General merchandise, imports (FOB)
-95 132	-130 800	-117 580	-141 852	-145 935	-127 925	-80 542	3 150	Goods for processing, imports (FOB)
-2 420	-2 552	-5 044	-6 671	-4 458	-7 423	-5 955	3 160	Repairs on goods
-24 097	-21 989	-21 552	-20 132	-17 348	-23 191	-24 154	3 170	Goods procured in ports by carriers
-2	-5	0	0	0	0	0	3 180	Non-monetary gold
160 613	150 489	149 442	115 994	146 474	155 446	141 864	4 200	SERVICES
345 529	383 487	409 960	375 513	373 824	441 330	482 591	2 200	Total credit
-184 916	-232 998	-260 519	-259 520	-227 350	-285 884	-340 727	3 200	Total debit
227 418	237 676	214 453	212 846	220 731	254 750	258 668	2 205	Transportation, credit
8 435	13 033	15 239	11 879	11 156	19 047	23 804	2 205 BA	<i>Passenger</i>
150 785	144 232	129 107	135 590	132 349	149 690	148 234	2 205 BB	<i>Freight</i>
68 198	80 411	70 108	65 378	77 226	86 013	86 630	2 205 BC	<i>Other</i>
119 330	114 802	98 426	91 322	95 043	111 146	112 228	2 206	Sea transport
394	685	1 272	477	228	1 094	1 360	2 207	Passenger
69 087	54 220	44 860	43 608	38 575	49 346	50 708	2 208	Freight
49 849	59 896	52 294	47 237	56 240	60 706	60 160	2 209	Other
13 496	18 038	17 838	16 922	17 417	26 048	30 876	2 210	Air transport
6 305	9 823	10 409	9 057	8 931	14 981	19 088	2 211	Passenger
1 380	1 831	790	1 313	1 110	835	1 808	2 212	Freight
5 811	6 383	6 638	6 551	7 377	10 233	9 981	2 213	Other
94 592	104 837	98 189	104 602	108 271	117 556	115 564	2 214	Other transport
1 736	2 525	3 558	2 344	1 997	2 973	3 356	2 215	Passenger
80 318	88 181	83 456	90 669	92 664	99 509	95 719	2 216	Freight
12 539	14 132	11 175	11 589	13 609	15 075	16 489	2 217	Other
-63 071	-73 753	-77 556	-86 601	-75 891	-112 037	-135 977	3 205	Transportation, debit
-8 221	-8 837	-10 774	-9 155	-9 030	-11 261	-17 093	3 205 BA	<i>Passenger</i>
-27 004	-33 468	-34 734	-39 285	-38 811	-59 313	-72 179	3 205 BB	<i>Freight</i>
-27 845	-31 448	-32 048	-38 162	-28 051	-41 463	-46 705	3 205 BC	<i>Other</i>
-23 195	-21 950	-22 184	-26 375	-21 726	-26 423	-33 056	3 206	Sea transport
-231	-214	-487	-104	-89	-153	-638	3 207	Passenger
-5 220	-6 860	-6 847	-7 916	-8 435	-13 450	-14 886	3 208	Freight
-17 745	-14 876	-14 850	-18 355	-13 202	-12 819	-17 532	3 209	Other
-15 542	-17 536	-19 733	-20 703	-20 804	-29 610	-38 935	3 210	Air transport
-7 831	-8 252	-9 762	-8 615	-8 683	-10 981	-15 954	3 211	Passenger

<sup>1</sup> Data have been adjusted in accordance with the relevant methodology as described in section 3.1 "Goods" of the Basic Principles for Compiling the Balance of Payments (see pp. 12-14).

(turpinājums)

Postenis	BOPSY	2003				2004		
		I	II	III	IV	I	II	III
Kravas	3 212	-2 005	-2 122	-2 433	-3 023	-2 862	-3 570	-3 448
Citi	3 213	-2 502	-3 196	-3 291	-3 665	-3 663	-6 631	-9 075
Cits transports	3 214	-14 221	-19 616	-20 456	-21 876	-17 969	-30 678	-34 869
Pasažieri	3 215	-94	-211	-301	-241	-139	-69	-273
Kravas	3 216	-10 725	-13 120	-13 574	-14 334	-13 500	-21 551	-27 774
Citi	3 217	-3 402	-6 285	-6 581	-7 302	-4 329	-9 058	-6 823
Braucieni, kredīts	2 236	16 647	29 317	55 980	24 779	21 901	33 379	56 628
Darījumu	2 237	8 830	16 041	14 508	13 286	12 749	13 741	15 711
Personiskie	2 240	7 817	13 276	41 472	11 493	9 152	19 637	40 917
Braucieni, debets	3 236	-33 708	-45 564	-62 339	-45 594	-34 048	-45 387	-62 143
Darījumu	3 237	-7 437	-13 684	-8 719	-14 158	-9 996	-16 882	-13 022
Personiskie	3 240	-26 271	-31 880	-53 619	-31 436	-24 052	-28 505	-49 121
Citi pakalpojumi, kredīts	2 200 BA	52 397	54 188	56 239	65 213	60 543	68 834	65 392
Sakaru pakalpojumi	2 245	5 470	4 443	5 883	4 917	6 493	6 988	7 744
Būvniecība	2 249	1 641	1 394	3 925	10 828	7 049	7 898	5 258
Apdrošināšanas pakalpojumi	2 253	663	741	2 075	2 290	1 933	1 087	1 274
Finanšu pakalpojumi	2 260	10 172	14 088	14 629	13 862	14 425	15 675	14 919
Informācijas pakalpojumi un datorpakalpojumi	2 262	4 393	4 547	4 657	5 071	4 700	4 984	5 396
Autoratlīdzība un maksa par licencēm	2 266	716	649	689	454	1 056	547	1 265
Citi saimnieciskās darbības pakalpojumi	2 268	26 406	25 320	20 556	25 107	22 017	26 894	26 136
Individuālie, kultūras un atpūtas pakalpojumi	2 287	176	337	1 305	138	306	254	439
Citur neklasificēti valdības pakalpojumi	2 291	2 759	2 668	2 520	2 546	2 563	4 509	2 960
Citi pakalpojumi, debets	3 200 BA	-37 497	-45 591	-42 692	-50 070	-47 521	-49 839	-49 423
Sakaru pakalpojumi	3 245	-2 827	-2 847	-2 989	-3 443	-5 861	-5 804	-6 850
Būvniecība	3 249	-1 667	-1 023	-1 887	-4 982	-3 685	-3 727	-1 646
Apdrošināšanas pakalpojumi	3 253	-5 973	-7 007	-8 222	-7 906	-6 869	-5 112	-4 152
Finanšu pakalpojumi	3 260	-2 730	-4 896	-3 158	-3 277	-3 890	-3 473	-3 732
Informācijas pakalpojumi un datorpakalpojumi	3 262	-3 090	-2 677	-3 632	-3 484	-2 835	-3 967	-3 779
Autoratlīdzība un maksa par licencēm	3 266	-987	-1 607	-1 480	-1 766	-1 776	-1 504	-1 670
Citi saimnieciskās darbības pakalpojumi	3 268	-17 856	-22 636	-18 849	-22 099	-18 894	-22 287	-24 135
Individuālie, kultūras un atpūtas pakalpojumi	3 287	-1 102	-1 242	-808	-846	-2 246	-2 023	-1 729
Citur neklasificēti valdības pakalpojumi	3 291	-1 265	-1 657	-1 667	-2 268	-1 464	-1 942	-1 729
IENĀKUMI	4 300	4 569	-22 583	-9 138	14 736	-9 936	-72 538	-46 925
Pavisam kredīts	2 300	49 775	50 484	55 160	55 063	54 352	57 408	68 726
Pavisam debets	3 300	-45 206	-73 067	-64 298	-40 327	-64 288	-129 945	-115 650
Atlīdzība nodarbinātajiem, kredīts	2 310	23 010	23 740	24 195	26 859	27 165	27 358	27 582
Atlīdzība nodarbinātajiem, debets	3 310	-596	-690	-648	-736	-773	-1 184	-1 255
Ieguldījumu ienākumi, kredīts	2 320	26 765	26 745	30 965	28 204	27 187	30 050	41 144
Tiešās investīcijas	2 330	588	615	1 528	120	480	633	225
Dividendes un filiāļu (nodaļu) sadalītā peļņa	2 332	174	41	41	0	0	691	144
Reinvestētā un filiāļu (nodaļu) nesadalītā peļņa	2 333	280	493	1 481	110	466	-122	36
Maksa par parādu (procenti)	2 334	134	80	5	10	14	64	45
Portfeļieguldījumi	2 339	17 869	17 354	20 909	19 163	17 063	17 096	26 346
Līdzdalības ienākumi (dividendes)	2 340	8	19	111	18	54	146	318
Ienākumi par obligācijām un parādzimēm	2 350	13 977	14 153	13 761	14 152	14 459	13 755	15 048

2003				2004			BOPSY	Components
I	II	III	IV	I	II	III		
-3 431	-3 704	-4 237	-5 469	-5 315	-6 520	-6 328	3 212	Freight
-4 280	-5 579	-5 734	-6 619	-6 806	-12 109	-16 653	3 213	Other
-24 333	-34 267	-35 639	-39 524	-33 361	-56 005	-63 987	3 214	Other transport
-160	-370	-525	-436	-258	-127	-501	3 215	Passenger
-18 353	-22 904	-23 650	-25 900	-25 061	-39 343	-50 965	3 216	Freight
-5 820	-10 993	-11 464	-13 188	-8 042	-16 535	-12 520	3 217	Other
28 484	51 265	97 496	44 769	40 667	60 959	103 932	2 236	Travel, credit
15 109	28 050	25 267	24 003	23 674	25 096	28 836	2 237	Business
13 374	23 215	72 229	20 766	16 993	35 864	75 096	2 240	Personal
-57 677	-79 632	-108 570	-82 343	-63 213	-82 872	-114 057	3 236	Travel, debit
-12 726	-23 916	-15 186	-25 570	-18 558	-30 825	-23 901	3 237	Business
-44 952	-55 716	-93 384	-56 773	-44 655	-52 047	-90 156	3 240	Personal
89 627	94 546	98 011	117 898	112 426	125 621	119 991	2 200 BA	Other services, credit
9 356	7 748	10 246	8 891	12 063	12 758	14 212	2 245	Communications services
2 811	2 417	6 839	19 578	13 049	14 397	9 645	2 249	Construction services
1 135	1 293	3 616	4 159	3 591	1 987	2 339	2 253	Insurance services
17 405	24 577	25 496	25 031	26 794	28 619	27 375	2 260	Financial services
7 513	7 939	8 119	9 154	8 732	9 099	9 903	2 262	Computer and information services
1 226	1 135	1 200	820	1 963	999	2 322	2 266	Royalties and licence fees
45 160	44 175	35 827	45 424	40 904	49 087	47 962	2 268	Other business services
301	587	2 274	249	569	463	805	2 287	Personal, cultural and recreational services
4 721	4 673	4 393	4 592	4 762	8 212	5 429	2 291	Government services, n.i.e.
-64 168	-79 613	-74 393	-90 575	-88 246	-90 975	-90 692	3 200 BA	Other services, debit
-4 838	-4 971	-5 207	-6 227	-10 888	-10 596	-12 571	3 245	Communications services
-2 854	-1 786	-3 291	-9 013	-6 808	-6 781	-3 020	3 249	Construction services
-10 219	-12 235	-14 325	-14 282	-12 762	-9 336	-7 619	3 253	Insurance services
-4 672	-8 602	-5 501	-5 921	-7 223	-6 339	-6 849	3 260	Financial services
-5 290	-4 681	-6 327	-6 312	-5 266	-7 243	-6 935	3 262	Computer and information services
-1 689	-2 801	-2 581	-3 207	-3 300	-2 747	-3 065	3 266	Royalties and licence fees
-30 558	-39 470	-32 849	-39 988	-35 106	-40 694	-44 288	3 268	Other business services
-1 884	-2 176	-1 409	-1 530	-4 173	-3 693	-3 174	3 287	Personal, cultural and recreational services
-2 165	-2 893	-2 904	-4 096	-2 719	-3 546	-3 172	3 291	Government services, n.i.e.
7 824	-39 371	-15 910	26 760	-18 459	-132 544	-86 105	4 300	INCOME
85 163	88 151	96 086	99 441	100 957	104 815	126 099	2 300	Total credit
-77 339	-127 522	-111 996	-72 681	-119 416	-237 359	-212 204	3 300	Total debit
39 368	41 455	42 150	48 519	50 462	49 948	50 616	2 310	Compensation of employees, credit
-1 019	-1 204	-1 129	-1 328	-1 435	-2 161	-2 303	3 310	Compensation of employees, debit
45 796	46 696	53 936	50 922	50 495	54 867	75 483	2 320	Investment income, credit
1 007	1 073	2 662	216	891	1 156	414	2 330	Direct investment
298	72	72	0	0	1 262	264	2 332	Dividends and distributed branch profits
480	861	2 580	198	865	-223	67	2 333	Reinvested earnings and undistributed branch profits
229	140	9	18	26	117	83	2 334	Income on debt (interest)
30 576	30 303	36 419	34 584	31 698	31 219	48 330	2 339	Portfolio investment
13	33	195	32	99	266	584	2 340	Income on equity (dividends)
23 918	24 711	23 969	25 552	26 863	25 119	27 612	2 350	Income on bonds and notes

(turpinājums)

Postenis	BOPSY	2003				2004		
		I	II	III	IV	I	II	III
Ienākumi no naudas tirgus instrumentiem	2 360	3 884	3 182	7 037	4 993	2 550	3 195	10 980
Citi ieguldījumi	2 370	8 308	8 776	8 527	8 921	9 645	12 321	14 573
Ieguldījumu ienākumi, debets	3 320	-44 610	-72 378	-63 650	-39 592	-63 516	-128 761	-114 396
Tiešās investīcijas	3 330	-23 661	-48 436	-35 915	-11 699	-43 754	-103 695	-76 817
Dividendes un filiāļu (nodaļu) sadalītā peļņa	3 332	-3 856	-26 575	-8 637	-9 421	-4 798	-59 211	-38 080
Reinvestētā un filiāļu (nodaļu) nesadalītā peļņa	3 333	-15 623	-17 922	-23 292	3 275	-35 082	-41 569	-35 741
Maksa par parādu (procenti)	3 334	-4 182	-3 939	-3 986	-5 554	-3 873	-2 915	-2 996
Portfeļieguldījumi	3 339	-7 859	-8 524	-14 486	-10 429	-7 716	-10 941	-19 638
Līdzdalības ienākumi (dividendes)	3 340	-147	-537	-14	-956	-96	-789	-24
Ienākumi par obligācijām un parādzīmēm	3 350	-4 778	-5 399	-7 449	-5 327	-5 233	-8 042	-8 444
Ienākumi no naudas tirgus instrumentiem	3 360	-2 933	-2 587	-7 023	-4 146	-2 386	-2 110	-11 170
Citi ieguldījumi	3 370	-13 091	-15 418	-13 249	-17 464	-12 046	-14 125	-17 941
<b>KĀRTĒJIE PĀRVEDUMI</b>	<b>4 379</b>	<b>56 006</b>	<b>68 056</b>	<b>97 203</b>	<b>81 350</b>	<b>76 769</b>	<b>80 996</b>	<b>91 111</b>
Kredits	2 379	98 187	119 548	147 893	160 274	143 032	148 652	154 001
Valdība	2 380	8 958	12 774	13 145	20 435	10 365	11 694	20 443
Citi sektori	2 390	89 228	106 774	134 748	139 839	132 667	136 958	133 558
Strādājošo naudas pārvedumi	2 391	213	227	204	243	245	236	227
Citi kārtējie pārvedumi	2 392	89 015	106 547	134 544	139 595	132 422	136 722	133 332
Debets	3 379	-42 181	-51 492	-50 690	-78 924	-66 263	-67 656	-62 890
Valdība	3 380	-3 365	-3 109	-407	-1 732	-693	-911	-4 601
Citi sektori	3 390	-38 816	-48 383	-50 283	-77 191	-65 570	-66 745	-58 288
Strādājošo naudas pārvedumi	3 391	-445	-436	-436	-542	-488	-464	-455
Citi kārtējie pārvedumi	3 392	-38 371	-47 947	-49 846	-76 649	-65 081	-66 281	-57 833
<b>KAPITĀLA UN FINANŠU KONTS</b>	<b>4 996</b>	<b>65 877</b>	<b>110 412</b>	<b>149 188</b>	<b>181 671</b>	<b>183 033</b>	<b>237 468</b>	<b>231 457</b>
<b>KAPITĀLA KONTS</b>	<b>4 994</b>	<b>7 355</b>	<b>11 500</b>	<b>11 318</b>	<b>13 151</b>	<b>13 906</b>	<b>12 596</b>	<b>38 028</b>
Pavisam kredits	2 994	7 932	12 118	11 832	13 518	14 344	13 841	38 857
Pavisam debets	3 994	-577	-617	-514	-367	-439	-1 245	-830
Kapitāla pārvedumi, kredits	2 400	7 932	11 876	11 832	13 518	14 329	13 778	38 828
Valdība	2 401	7 848	8 745	9 923	12 769	14 245	13 722	37 915
Citi sektori	2 430	85	3 131	1 909	749	84	56	913
Pārceļotāju pārvedumi	2 431	0	0	0	0	0	0	0
Parādu atlaišana	2 432	0	0	0	0	0	0	0
Citi kapitāla pārvedumi	2 440	85	3 131	1 909	749	84	56	913
Kapitāla pārvedumi, debets	3 400	-557	-617	-514	-367	-348	-1 245	-578
Valdība	3 401	-2	-16	-39	-56	0	0	0
Citi sektori	3 430	-555	-602	-475	-311	-348	-1 245	-578
Pārceļotāju pārvedumi	3 431	0	0	0	0	0	0	0
Parādu atlaišana	3 432	0	0	0	0	0	0	0
Citi kapitāla pārvedumi	3 440	-555	-602	-475	-311	-348	-1 245	-578
Neproducētie nefinanšu aktīvi, kredits	2 480	0	241	0	0	15	63	30
Neproducētie nefinanšu aktīvi, debets	3 480	-20	0	0	0	-91	0	-252
<b>FINANŠU KONTS</b>	<b>4 995</b>	<b>58 522</b>	<b>98 912</b>	<b>137 870</b>	<b>168 520</b>	<b>169 128</b>	<b>224 872</b>	<b>193 430</b>
<b>TIEŠĀS INVESTĪCIJAS</b>	<b>4 500</b>	<b>60 063</b>	<b>51 103</b>	<b>6 353</b>	<b>33 861</b>	<b>61 463</b>	<b>80 364</b>	<b>68 757</b>
Ārvalstīs	4 505	-4 343	-1 974	-9 564	-4 758	-16 668	-20 936	-9 636
Pašu kapitāls	4 510	-2 859	-3 271	-5 536	-4 296	-15 189	-9 549	-2 010
Prasības pret tiešo investīciju uzņēmumiem	4 515	-2 859	-3 271	-5 536	-4 296	-15 189	-9 549	-2 010

2003				2004			BOPSY	Components
I	II	III	IV	I	II	III		
6 645	5 559	12 254	9 000	4 737	5 833	20 134	2 360	Income on money market instruments
14 213	15 320	14 856	16 122	17 906	22 493	26 739	2 370	Other investment
-76 320	-126 318	-110 867	-71 352	-117 981	-235 198	-209 901	3 320	Investment income, debit
-40 476	-84 543	-62 565	-20 984	-81 269	-189 444	-140 967	3 330	Direct investment
-6 598	-46 418	-15 046	-17 015	-8 914	-108 214	-69 881	3 332	Dividends and distributed branch profits
-26 723	-31 248	-40 574	6 062	-65 161	-75 908	-65 588	3 333	Reinvested earnings and undistributed branch profits
-7 155	-6 877	-6 945	-10 031	-7 195	-5 322	-5 498	3 334	Income on debt (interest)
-13 448	-14 879	-25 220	-18 821	-14 334	-19 968	-36 014	3 339	Portfolio investment
-252	-940	-24	-1 727	-179	-1 444	-43	3 340	Income on equity (dividends)
-8 177	-9 428	-12 970	-9 626	-9 722	-14 673	-15 490	3 350	Income on bonds and notes
-5 019	-4 511	-12 226	-7 468	-4 433	-3 851	-20 480	3 360	Income on money market instruments
-22 396	-26 896	-23 082	-31 548	-22 378	-25 786	-32 920	3 370	Other investment
95 817	118 917	169 289	146 864	142 460	148 001	167 328	4 379	CURRENT TRANSFERS
167 985	208 786	257 586	289 842	265 394	271 541	282 748	2 379	Credit
15 329	22 417	22 905	37 099	19 232	21 358	37 601	2 380	General government
152 657	186 369	234 681	252 742	246 161	250 183	245 146	2 390	Other sectors
365	397	356	439	456	431	416	2 391	Workers' remittances
152 292	185 972	234 325	252 303	245 705	249 752	244 731	2 392	Other current transfers
-72 168	-89 870	-88 297	-142 977	-122 934	-123 540	-115 420	3 379	Debit
-5 749	-5 394	-709	-3 131	-1 290	-1 662	-8 432	3 380	General government
-66 419	-84 476	-87 588	-139 847	-121 644	-121 878	-106 988	3 390	Other sectors
-762	-761	-760	-979	-907	-848	-835	3 391	Workers' remittances
-65 658	-83 714	-86 828	-138 868	-120 737	-121 030	-106 153	3 392	Other current transfers
<b>112 688</b>	<b>192 290</b>	<b>259 756</b>	<b>328 558</b>	<b>339 491</b>	<b>433 863</b>	<b>424 601</b>	<b>4 996</b>	<b>CAPITAL AND FINANCIAL ACCOUNT</b>
<b>12 586</b>	<b>20 115</b>	<b>19 720</b>	<b>23 818</b>	<b>25 867</b>	<b>22 910</b>	<b>69 908</b>	<b>4 994</b>	<b>CAPITAL ACCOUNT</b>
13 574	21 186	20 613	24 483	26 680	25 190	71 431	2 994	Total credit
-988	-1 071	-893	-664	-812	-2 280	-1 522	3 994	Total debit
13 574	20 760	20 613	24 483	26 651	25 075	71 376	2 400	Capital transfers, credit
13 429	15 293	17 284	23 116	26 495	24 973	69 702	2 401	General government
145	5 466	3 329	1 367	156	102	1 674	2 430	Other sectors
0	0	0	0	0	0	0	2 431	Migrants' transfers
0	0	0	0	0	0	0	2 432	Debt forgiveness
145	5 466	3 329	1 367	156	102	1 674	2 440	Other capital transfers
-953	-1 071	-893	-664	-644	-2 280	-1 059	3 400	Capital transfers, debit
-3	-27	-68	-102	0	0	0	3 401	General government
-949	-1 045	-825	-562	-644	-2 280	-1 059	3 430	Other sectors
0	0	0	0	0	0	0	3 431	Migrants' transfers
0	0	0	0	0	0	0	3 432	Debt forgiveness
-949	-1 045	-825	-562	-644	-2 280	-1 059	3 440	Other capital transfers
0	427	0	0	29	115	54	2 480	Non-produced non-financial assets, credit
-35	0	0	0	-168	0	-464	3 480	Non-produced non-financial assets, debit
<b>100 102</b>	<b>172 175</b>	<b>240 036</b>	<b>304 739</b>	<b>313 624</b>	<b>410 952</b>	<b>354 693</b>	<b>4 995</b>	<b>FINANCIAL ACCOUNT</b>
102 757	89 186	11 088	60 727	114 077	146 850	126 173	4 500	DIRECT INVESTMENT
-7 436	-3 461	-16 656	-8 600	-31 056	-38 228	-17 674	4 505	Direct investment abroad
-4 897	-5 726	-9 639	-7 766	-28 310	-17 439	-3 679	4 510	Equity capital
-4 897	-5 726	-9 639	-7 766	-28 310	-17 439	-3 679	4 515	Claims on affiliated enterprises

(turpinājums)

Postenis	BOPSY	2003				2004		
		I	II	III	IV	I	II	III
Saistības pret tiešo investīciju uzņēmumiem	4 520	0	0	0	0	0	0	0
Reinvestētā peļņa	4 525	-280	-493	-1 481	-110	-466	122	-36
Cits kapitāls	4 530	-1 204	1 790	-2 547	-352	-1 013	-11 509	-7 590
Prasības pret tiešo investīciju uzņēmumiem	4 535	-864	2 118	-2 062	-1 865	-994	-13 689	-8 364
Saistības pret tiešo investīciju uzņēmumiem	4 540	-340	-328	-485	1 513	-19	2 180	775
Latvijā	4 555	64 407	53 077	15 917	38 619	78 130	101 300	78 393
Pašu kapitāls <sup>1</sup>	4 560	25 569	30 886	15 259	30 393	8 882	46 769	21 832
Prasības pret tiešajiem investoriem	4 565	1 639	-19 009	3 245	1 779	-1 870	-1 373	15 710
Saistības pret tiešajiem investoriem	4 570	23 929	49 895	12 014	28 615	10 751	48 142	6 123
Reinvestētā peļņa	4 575	15 623	17 922	23 292	-3 275	35 082	41 569	35 741
Cits kapitāls	4 580	23 215	4 270	-22 635	11 500	34 166	12 962	20 820
Prasības pret tiešajiem investoriem	4 585	-141	-3 593	-5 553	-1 711	3	-4 689	2 170
Saistības pret tiešajiem investoriem	4 590	23 356	7 863	-17 082	13 212	34 163	17 651	18 651
PORTFEĻIEGULDĪJUMI	4 600	-33 561	-24 781	-89 671	21 413	49 506	112 364	-112 454
Aktīvi	4 602	-41 799	-33 175	-100 625	9 460	35 631	-18 119	-105 574
Līdzdalības vērtspapīri	4 610	375	-678	1 796	2 043	-1 223	-49	-1 848
Monētārās iestādes	4 611	0	0	0	0	0	0	0
Valdība	4 612	0	0	0	0	0	0	0
Bankas	4 613	4 026	-501	2 600	2 408	-124	2 704	-579
Citi sektori	4 614	-3 651	-177	-804	-365	-1 099	-2 754	-1 269
Parāda vērtspapīri	4 619	-42 174	-32 497	-102 421	7 416	36 854	-18 069	-103 726
Obligācijas un parādzīmes	4 620	-41 646	-26 266	-105 924	5 780	36 397	18 354	-105 768
Monētārās iestādes	4 621	0	0	0	0	0	0	0
Valdība	4 622	0	0	0	0	0	0	0
Bankas	4 623	-42 088	-23 576	-102 102	7 695	38 030	18 288	-105 468
Citi sektori	4 624	442	-2 690	-3 822	-1 915	-1 633	66	-299
Naudas tirgus instrumenti	4 630	-527	-6 231	3 503	1 636	457	-36 424	2 042
Monētārās iestādes	4 631	0	0	0	0	0	0	0
Valdība	4 632	0	0	0	0	0	0	0
Bankas	4 633	-538	-5 630	3 427	1 968	41	-36 446	1 899
Citi sektori	4 634	11	-601	76	-332	416	22	143
Pasīvi	4 652	8 238	8 394	10 954	11 953	13 875	130 483	-6 880
Līdzdalības vērtspapīri	4 660	1 266	6 150	1 436	13 038	14 443	-1 851	433
Bankas	4 663	-713	4 368	1 218	8 661	3 474	-5 287	-821
Citi sektori	4 664	1 979	1 782	218	4 378	10 969	3 436	1 254
Parāda vērtspapīri	4 669	6 972	2 244	9 518	-1 085	-567	132 334	-7 313
Obligācijas un parādzīmes	4 670	6 962	2 340	9 518	-1 032	-960	132 727	-7 313
Monētārās iestādes	4 671	0	0	0	0	0	0	0
Valdība	4 672	6 774	2 059	9 393	-786	-710	112 552	-7 658
Bankas	4 673	149	280	126	-246	-249	20 175	345
Citi sektori	4 674	40	0	0	0	0	0	0
Naudas tirgus instrumenti	4 680	10	-95	0	-53	392	-392	0
Monētārās iestādes	4 681	0	0	0	0	0	0	0
Valdība	4 682	0	0	0	0	0	0	0
Bankas	4 683	0	0	0	0	392	-392	0
Citi sektori	4 684	10	-95	0	-53	0	0	0

<sup>1</sup> Sākot ar 2004. gadu, Latvijā veikto tiešo investīciju pašu kapitāla dati tiek atspoguļoti pēc iespējas tuvāk tirgus cenām. Novērtējot biržā kotēto uzņēmumu vērtību, tiek izmantoti Rīgas Fondu biržas dati, bet biržā nekotēto uzņēmumu vērtību iegūst, izmantojot Eiropas Centrālās bankas rekomendēto pašu kapitāla metodi (pašu kapitāls bilances vērtībā).

2003				2004			BOPSY	Components
I	II	III	IV	I	II	III		
0	0	0	0	0	0	0	4 520	Liabilities to affiliated enterprises
-480	-861	-2 580	-198	-865	223	-67	4 525	Reinvested earnings
-2 060	3 125	-4 437	-636	-1 882	-21 012	-13 928	4 530	Other capital
-1 479	3 697	-3 593	-3 369	-1 847	-24 993	-15 349	4 535	Claims on affiliated enterprises
-581	-573	-845	2 733	-34	3 980	1 421	4 540	Liabilities to affiliated enterprises
110 194	92 647	27 744	69 327	145 133	185 077	143 847	4 555	Direct investment in Latvia
43 749	53 925	26 602	54 781	16 492	85 553	40 066	4 560	Equity capital <sup>1</sup>
2 805	-33 187	5 653	3 212	-3 473	-2 507	28 829	4 565	Claims on direct investors
40 944	87 112	20 949	51 569	19 966	88 060	11 238	4 570	Liabilities to direct investors
26 723	31 248	40 574	-6 062	65 161	75 908	65 588	4 575	Reinvested earnings
39 721	7 474	-39 432	20 608	63 480	23 617	38 192	4 580	Other capital
-241	-6 286	-9 675	-3 093	6	-8 565	3 980	4 585	Claims on direct investors
39 962	13 760	-29 757	23 701	63 474	32 181	34 212	4 590	Liabilities to direct investors
-57 305	-43 200	-156 186	40 644	92 013	207 539	-206 395	4 600	PORTFOLIO INVESTMENT
-71 394	-58 003	-175 284	18 748	66 343	-32 818	-193 793	4 602	Assets
618	-1 189	3 100	3 889	-2 305	-177	-3 388	4 610	Equity securities
0	0	0	0	0	0	0	4 611	Monetary authorities
0	0	0	0	0	0	0	4 612	General government
6 865	-881	4 503	4 563	-270	4 926	-1 061	4 613	Banks
-6 247	-308	-1 404	-674	-2 035	-5 102	-2 327	4 614	Other sectors
-72 012	-56 813	-178 383	14 859	68 648	-32 642	-190 405	4 619	Debt securities
-71 085	-45 842	-184 503	11 916	67 791	33 569	-194 167	4 620	Bonds and notes
0	0	0	0	0	0	0	4 621	Monetary authorities
0	0	0	0	0	0	0	4 622	General government
-71 840	-41 176	-177 846	15 373	70 814	33 446	-193 622	4 623	Banks
755	-4 666	-6 657	-3 457	-3 023	122	-545	4 624	Other sectors
-927	-10 971	6 120	2 943	857	-66 210	3 762	4 630	Money market instruments
0	0	0	0	0	0	0	4 631	Monetary authorities
0	0	0	0	0	0	0	4 632	General government
-945	-9 928	5 987	3 555	82	-66 251	3 498	4 633	Banks
19	-1 043	133	-611	776	41	264	4 634	Other sectors
14 089	14 802	19 098	21 896	25 670	240 358	-12 602	4 652	Liabilities
2 168	10 846	2 510	23 794	26 772	-3 407	779	4 660	Equity securities
-1 221	7 730	2 123	15 879	6 398	-9 690	-1 522	4 663	Banks
3 389	3 116	386	7 914	20 374	6 283	2 301	4 664	Other sectors
11 921	3 956	16 588	-1 898	-1 101	243 765	-13 381	4 669	Debt securities
11 904	4 122	16 588	-1 801	-1 833	244 480	-13 381	4 670	Bonds and notes
0	0	0	0	0	0	0	4 671	Monetary authorities
11 581	3 627	16 370	-1 345	-1 367	207 857	-14 013	4 672	General government
254	495	219	-456	-466	36 623	632	4 673	Banks
68	0	0	0	0	0	0	4 674	Other sectors
17	-166	0	-96	731	-715	0	4 680	Money market instruments
0	0	0	0	0	0	0	4 681	Monetary authorities
0	0	0	0	0	0	0	4 682	General government
0	0	0	0	731	-715	0	4 683	Banks
17	-166	0	-96	0	0	0	4 684	Other sectors

<sup>1</sup> As of year 2004, equity capital data of direct investment in Latvia are reported possibly closer to the market value. In assessing the value of listed enterprises, the Riga Stock Exchange data are used, while the value of non-listed enterprises is obtained using the equity capital method (owned funds at book value) recommended by the European Central Bank.



(turpinājums)

Postenis	BOPSY	2003				2004		
		I	II	III	IV	I	II	III
ATVASINĀTIE FINANŠU INSTRUMENTI	4 910	-5 090	4 429	1 236	2 945	-7 802	-3 979	2 005
Aktīvi	4 900	-1 946	-2 153	1 545	-74	-521	-1 267	1 465
Monētārās iestādes	4 901	-1 908	135	-138	577	-561	-1 993	565
Valdība	4 902	0	0	0	0	0	0	0
Bankas	4 903	-463	-2 348	1 685	-653	39	733	1 085
Citi sektori	4 904	425	61	-1	1	0	-7	-185
Pasīvi	4 905	-3 144	6 581	-309	3 019	-7 281	-2 712	540
Monētārās iestādes	4 906	-2 973	4 227	305	926	-5 335	-1 102	1 515
Valdība	4 907	0	0	0	0	0	0	0
Bankas	4 908	-157	2 354	-614	2 093	-1 946	-1 714	-978
Citi sektori	4 909	-14	0	0	0	0	105	3
CITI IEGULDĪJUMI	4 700	-52 188	141 461	287 360	97 344	46 795	111 449	313 046
Aktīvi	4 703	-27 953	-95 510	-114 519	-149 017	-225 630	-96 686	-395 795
Tirdzniecības kredīti	4 706	-19 429	-2 946	4 510	6 617	-39 085	-8 775	-1 772
Valdība	4 707	0	0	0	0	0	0	0
Ilgtermiņa	4 708	0	0	0	0	0	0	0
Īstermiņa	4 709	0	0	0	0	0	0	0
Citi sektori	4 710	-19 429	-2 946	4 510	6 617	-39 085	-8 775	-1 772
Ilgtermiņa	4 711	0	0	0	0	0	0	0
Īstermiņa	4 712	-19 429	-2 946	4 510	6 617	-39 085	-8 775	-1 772
Aizdevumi	4 714	91 336	41 967	-170 317	-32 902	26 402	-70 296	-209 448
Monētārās iestādes	4 715	0	0	0	0	0	0	0
Ilgtermiņa	4 717	0	0	0	0	0	0	0
Īstermiņa	4 718	0	0	0	0	0	0	0
Valdība	4 719	0	0	0	0	0	0	0
Ilgtermiņa	4 720	0	0	0	0	0	0	0
Īstermiņa	4 721	0	0	0	0	0	0	0
Bankas	4 722	93 426	42 331	-161 378	-31 020	24 085	-71 290	-195 258
Ilgtermiņa	4 723	14 632	-3 382	-31 683	-41 766	-77 395	-63 466	-81 511
Īstermiņa	4 724	78 794	45 713	-129 696	10 746	101 480	-7 824	-113 747
Citi sektori	4 725	-2 089	-364	-8 938	-1 882	2 317	993	-14 190
Ilgtermiņa	4 726	-2 863	609	-1 588	-2 779	-2 748	-259	-10 377
Īstermiņa	4 727	774	-973	-7 350	898	5 065	1 252	-3 813
Nauda un noguldījumi	4 730	-90 945	-141 320	51 864	-128 452	-208 710	-14 780	-183 092
Monētārās iestādes	4 731	0	0	0	0	0	0	0
Valdība	4 732	-724	-155	147	817	174	-4	208
Bankas	4 733	-88 262	-132 483	47 057	-123 884	-216 855	-25 421	-179 740
Citi sektori	4 734	-1 959	-8 682	4 660	-5 385	7 971	10 645	-3 559
Citi aktīvi	4 736	-8 915	6 790	-576	5 720	-4 238	-2 834	-1 483
Monētārās iestādes	4 737	61	88	-17	147	-60	-808	59
Ilgtermiņa	4 738	0	0	0	0	0	-760	0
Īstermiņa	4 739	61	88	-17	147	-60	-48	59
Valdība	4 740	0	0	0	0	0	0	-9
Ilgtermiņa	4 741	0	0	0	0	0	0	-9
Īstermiņa	4 742	0	0	0	0	0	0	0
Bankas	4 743	-7 940	6 165	-4 649	2 979	-2 486	-1 658	-1 384
Ilgtermiņa	4 744	0	0	0	0	0	0	0
Īstermiņa	4 745	-7 940	6 165	-4 649	2 979	-2 486	-1 658	-1 384
Citi sektori	4 746	-1 037	537	4 090	2 595	-1 692	-369	-148
Ilgtermiņa	4 747	-5	-8	19	-3	-9	-12	-275
Īstermiņa	4 748	-1 032	545	4 071	2 597	-1 683	-357	127
Pasīvi	4 753	-24 235	236 971	401 878	246 361	272 425	208 134	708 841
Tirdzniecības kredīti	4 756	7 273	27 140	-9 169	1 714	582	17 766	48 419

2003				2004			BOPSY	Components
I	II	III	IV	I	II	III		
-8 739	7 389	2 200	5 293	-14 477	-7 223	3 701	4 910	FINANCIAL DERIVATIVES
-3 333	-3 795	2 721	-263	-1 011	-2 330	2 680	4 900	Assets
-3 270	230	-236	936	-1 043	-3 669	1 038	4 901	Monetary authorities
0	0	0	0	0	0	0	4 902	General government
-790	-4 130	2 959	-1 202	32	1 353	1 982	4 903	Banks
727	104	-2	2	0	-14	-340	4 904	Other sectors
-5 406	11 185	-521	5 556	-13 466	-4 893	1 021	4 905	Liabilities
-5 095	7 223	524	1 826	-9 955	-1 924	2 801	4 906	Monetary authorities
0	0	0	0	0	0	0	4 907	General government
-286	3 961	-1 045	3 730	-3 511	-3 159	-1 786	4 908	Banks
-25	0	0	0	0	190	6	4 909	Other sectors
-89 147	245 330	500 625	175 276	86 045	203 599	574 467	4 700	OTHER INVESTMENT
-47 116	-168 977	-199 681	-269 109	-417 582	-175 285	-726 403	4 703	Assets
-33 240	-5 143	7 856	11 951	-72 611	-16 020	-3 252	4 706	Trade credits
0	0	0	0	0	0	0	4 707	General government
0	0	0	0	0	0	0	4 708	Long-term
0	0	0	0	0	0	0	4 709	Short-term
-33 240	-5 143	7 856	11 951	-72 611	-16 020	-3 252	4 710	Other sectors
0	0	0	0	0	0	0	4 711	Long-term
-33 240	-5 143	7 856	11 951	-72 611	-16 020	-3 252	4 712	Short-term
156 010	80 377	-296 633	-61 003	46 992	-129 006	-385 332	4 714	Loans
0	0	0	0	0	0	0	4 715	Monetary authorities
0	0	0	0	0	0	0	4 717	Long-term
0	0	0	0	0	0	0	4 718	Short-term
0	0	0	0	0	0	0	4 719	General government
0	0	0	0	0	0	0	4 720	Long-term
0	0	0	0	0	0	0	4 721	Short-term
159 602	81 022	-281 061	-57 522	42 697	-130 825	-359 295	4 722	Banks
24 924	-5 777	-55 116	-75 339	-143 672	-115 975	-149 519	4 723	Long-term
134 679	86 799	-225 945	17 817	186 369	-14 850	-209 776	4 724	Short-term
-3 592	-645	-15 573	-3 482	4 296	1 818	-26 037	4 725	Other sectors
-4 900	1 061	-2 765	-5 047	-5 131	-483	-19 042	4 726	Long-term
1 308	-1 707	-12 807	1 566	9 426	2 301	-6 995	4 727	Short-term
-154 635	-255 878	90 290	-230 336	-384 020	-25 056	-335 108	4 730	Currency and deposits
0	0	0	0	0	0	0	4 731	Monetary authorities
-1 239	-261	258	1 493	327	-6	382	4 732	General government
-150 045	-240 458	81 915	-222 103	-399 155	-44 486	-328 958	4 733	Banks
-3 351	-15 159	8 118	-9 726	14 808	19 436	-6 532	4 734	Other sectors
-15 250	11 668	-1 194	10 279	-7 944	-5 203	-2 711	4 736	Other assets
105	158	-29	265	-112	-1 469	107	4 737	Monetary authorities
0	0	0	0	0	-1 379	0	4 738	Long-term
105	158	-29	265	-112	-89	107	4 739	Short-term
0	0	0	0	0	0	-17	4 740	General government
0	0	0	0	0	0	-17	4 741	Long-term
0	0	0	0	0	0	0	4 742	Short-term
-13 582	10 572	-8 290	5 328	-4 688	-3 061	-2 527	4 743	Banks
0	0	0	0	0	0	0	4 744	Long-term
-13 582	10 572	-8 290	5 328	-4 688	-3 061	-2 527	4 745	Short-term
-1 774	937	7 125	4 686	-3 143	-674	-274	4 746	Other sectors
-8	-14	33	-5	-17	-23	-507	4 747	Long-term
-1 765	951	7 092	4 691	-3 126	-651	233	4 748	Short-term
-42 031	414 307	700 306	444 386	503 627	378 885	1 300 870	4 753	Liabilities
12 443	47 382	-15 972	3 097	1 082	32 436	88 853	4 756	Trade credits

(turpinājums)

Postenis	BOPSY	2003				2004		
		I	II	III	IV	I	II	III
Valdība	4 757	0	0	0	0	0	0	0
Ilgtermiņa	4 758	0	0	0	0	0	0	0
Īstermiņa	4 759	0	0	0	0	0	0	0
Citi sektori	4 760	7 273	27 140	-9 169	1 714	582	17 766	48 419
Ilgtermiņa	4 761	0	0	0	0	0	0	0
Īstermiņa	4 762	7 273	27 140	-9 169	1 714	582	17 766	48 419
Aizņēmumi	4 764	-80 452	67 360	155 236	158 690	51 716	103 328	344 281
Monētārās iestādes	4 765	-1 524	-1 524	-1 524	-1 524	-1 524	0	-1 524
SVF kredītu un aizdevumu izmantošana	4 766	-1 524	-1 524	-1 524	-1 524	-1 524	0	-1 524
Citi ilgtermiņa	4 767	0	0	0	0	0	0	0
Īstermiņa	4 768	0	0	0	0	0	0	0
Valdība	4 769	-10 348	-2 356	294	-23 897	41	-2 872	738
Ilgtermiņa	4 770	-10 348	-2 356	294	-23 897	41	-2 872	738
Īstermiņa	4 771	0	0	0	0	0	0	0
Bankas	4 772	-54 433	65 831	122 261	171 081	48 704	43 926	332 750
Ilgtermiņa	4 773	9 560	7 947	100 014	27 677	25 916	146 431	53 697
Īstermiņa	4 774	-63 993	57 883	22 247	143 404	22 788	-102 506	279 053
Citi sektori	4 775	-14 146	5 409	34 205	13 031	4 495	62 275	12 318
Ilgtermiņa	4 776	-12 540	5 441	37 060	19 964	4 096	38 473	23 562
Īstermiņa	4 777	-1 607	-32	-2 855	-6 934	399	23 801	-11 244
Nauda un noguldījumi	4 780	46 122	145 437	254 497	88 067	206 661	72 551	318 593
Monētārās iestādes	4 781	-81	169	67	-8	-90	8 468	-1 486
Bankas	4 783	46 202	145 268	254 430	88 075	206 750	64 083	320 079
Citi pasīvi	4 786	2 823	-2 966	1 314	-2 110	13 466	14 488	-2 452
Monētārās iestādes	4 787	-58	14	226	-82	-73	37	-17
Ilgtermiņa	4 788	0	0	0	0	0	0	0
Īstermiņa	4 789	-58	14	226	-82	-73	37	-17
Valdība	4 790	0	0	0	0	0	0	0
Ilgtermiņa	4 791	0	0	0	0	0	0	0
Īstermiņa	4 792	0	0	0	0	0	0	0
Bankas	4 793	2 823	-1 404	1 044	-2 251	8 872	10 241	677
Ilgtermiņa	4 794	0	0	0	0	0	0	0
Īstermiņa	4 795	2 823	-1 404	1 044	-2 251	8 872	10 241	677
Citi sektori	4 796	57	-1 576	45	222	4 667	4 211	-3 111
Ilgtermiņa	4 797	-52	0	0	0	0	0	0
Īstermiņa	4 798	110	-1 576	45	222	4 667	4 211	-3 111
<b>REZERVES AKTĪVI</b>	<b>4 800</b>	<b>89 298</b>	<b>-73 300</b>	<b>-67 408</b>	<b>12 958</b>	<b>19 166</b>	<b>-75 326</b>	<b>-77 925</b>
Monētārais zelts	4 810	5	-513	524	116	0	-297	0
Speciālās aizņēmuma tiesības	4 820	-12	-3	31	-51	-56	121	-67
Rezerves pozīcija SVF	4 830	0	0	0	0	0	0	0
Ārvalstu valūtas	4 840	89 305	-72 784	-67 964	12 892	19 222	-75 151	-77 858
Citas prasības	4 880	0	0	0	0	0	0	0
<b>NOVIRZE</b>	<b>4 998</b>	<b>4 641</b>	<b>26 281</b>	<b>-44</b>	<b>-17 385</b>	<b>-31 896</b>	<b>71 066</b>	<b>1 247</b>

2003				2004			BOPSY	Components
I	II	III	IV	I	II	III		
0	0	0	0	0	0	0	4 757	General government
0	0	0	0	0	0	0	4 758	Long-term
0	0	0	0	0	0	0	4 759	Short-term
12 443	47 382	-15 972	3 097	1 082	32 436	88 853	4 760	Other sectors
0	0	0	0	0	0	0	4 761	Long-term
12 443	47 382	-15 972	3 097	1 082	32 436	88 853	4 762	Short-term
-137 970	114 596	270 048	288 282	94 004	189 663	632 224	4 764	Loans
-2 599	-2 698	-2 666	-2 795	-2 838	0	-2 808	4 765	Monetary authorities
-2 599	-2 698	-2 666	-2 795	-2 838	0	-2 808	4 766	Use of IMF credit and loans
0	0	0	0	0	0	0	4 767	Other long-term
0	0	0	0	0	0	0	4 768	Short-term
-17 669	-4 065	479	-43 743	80	-5 245	1 370	4 769	General government
-17 669	-4 065	479	-43 743	80	-5 245	1 370	4 770	Long-term
0	0	0	0	0	0	0	4 771	Short-term
-93 489	111 960	212 730	311 351	88 426	81 173	611 058	4 772	Banks
16 355	13 980	174 304	50 804	48 583	267 788	98 489	4 773	Long-term
-109 845	97 981	38 425	260 547	39 843	-186 616	512 570	4 774	Short-term
-24 212	9 398	59 505	23 469	8 336	113 735	22 604	4 775	Other sectors
-21 457	9 462	64 479	36 039	7 595	70 289	43 235	4 776	Long-term
-2 755	-64	-4 974	-12 571	741	43 446	-20 631	4 777	Short-term
78 647	257 503	443 782	156 940	383 474	130 229	584 341	4 780	Currency and deposits
-138	205	117	-19	-167	15 428	-2 677	4 781	Monetary authorities
78 786	257 298	443 665	156 959	383 640	114 800	587 018	4 783	Banks
4 848	-5 175	2 448	-3 932	25 067	26 557	-4 549	4 786	Other liabilities
-99	22	395	-147	-141	67	-32	4 787	Monetary authorities
0	0	0	0	0	0	0	4 788	Long-term
-99	22	395	-147	-141	67	-32	4 789	Short-term
0	0	0	0	0	0	0	4 790	General government
0	0	0	0	0	0	0	4 791	Long-term
0	0	0	0	0	0	0	4 792	Short-term
4 850	-2 445	1 961	-4 186	16 537	18 801	1 208	4 793	Banks
0	0	0	0	0	0	0	4 794	Long-term
4 850	-2 445	1 961	-4 186	16 537	18 801	1 208	4 795	Short-term
97	-2 752	92	401	8 671	7 688	-5 724	4 796	Other sectors
-90	0	0	0	0	0	0	4 797	Long-term
186	-2 752	92	401	8 671	7 688	-5 724	4 798	Short-term
152 537	-126 529	-117 690	22 798	35 966	-139 813	-143 253	4 800	RESERVE ASSETS
8	-879	910	209	0	-543	0	4 810	Monetary gold
-20	2	55	-94	-105	222	-123	4 820	Special drawing rights
0	0	0	0	0	0	0	4 830	Reserve position in the IMF
152 549	-125 653	-118 654	22 684	36 070	-139 492	-143 130	4 840	Foreign exchange
0	0	0	0	0	0	0	4 880	Other claims
<b>8 108</b>	<b>46 593</b>	<b>-2</b>	<b>-31 297</b>	<b>-59 407</b>	<b>129 311</b>	<b>2 016</b>	<b>4 998</b>	<b>NET ERRORS AND OMISSIONS</b>

**LATVIJAS STARPTAUTISKO INVESTĪCIJU BILANCE**  
**LATVIA'S INTERNATIONAL INVESTMENT POSITION**

(perioda beigās; tūkst. latu)  
(at end of period; in thousands of lats)

Postenis	BOPSY	1999	2000	2001	2002	2003	2004		
							I	II	III
<b>AKTĪVI</b>	<b>8 995 C</b>	<b>1 911 554</b>	<b>2 428 459</b>	<b>2 626 477</b>	<b>3 043 462</b>	<b>3 595 177</b>	<b>3 793 498</b>	<b>4 001 752</b>	<b>4 612 474</b>
TIEŠĀS INVESTĪCIJAS ĀRVALSTĪS <sup>1</sup>	8 505	142 266	147 872	28 079	38 167	57 217	76 168	97 384	107 725
Pašu kapitāls un reinvestētā peļņa	8 506	102 803	103 470	22 554	28 542	44 930	60 763	70 342	66 544
Prasības pret tiešo investīciju uzņēmumiem	8 507	102 803	103 696	22 781	28 769	45 157	60 990	70 568	66 771
Saistības pret tiešo investīciju uzņēmumiem	8 508	0	-226	-226	-226	-226	-226	-226	-226
Cits kapitāls	8 530	39 463	44 402	5 524	9 624	12 287	15 405	27 042	41 181
Prasības pret tiešo investīciju uzņēmumiem	8 535	41 714	47 819	12 330	15 868	19 970	23 187	37 036	47 723
Saistības pret tiešo investīciju uzņēmumiem	8 540	-2 251	-3 417	-6 806	-6 244	-7 683	-7 782	-9 994	-6 542
PORTFEĻIEGULDĪJUMI	8 602	301 892	525 928	428 601	542 892	679 733	642 594	662 706	770 706
Līdzdalības vērtspapīri	8 610	13 133	35 339	32 668	32 396	26 961	28 388	28 736	30 565
Monētārās iestādes	8 611	988	983	1 043	1 197	1 000	1 000	1 000	1 000
Valdība	8 612	0	0	0	0	0	0	0	0
Bankas	8 613	11 462	29 933	26 859	26 316	15 842	16 057	13 401	13 971
Citi sektori <sup>2</sup>	8 614	683	4 422	4 767	4 882	10 120	11 331	14 336	15 595
Parāda vērtspapīri	8 619	288 759	490 589	395 932	510 496	652 772	614 207	633 970	740 140
Obligācijas un parādzīmes	8 620	249 553	463 139	360 806	504 995	645 981	607 862	591 649	699 884
Monētārās iestādes	8 621	0	0	0	0	0	0	0	0
Valdība	8 622	0	0	0	0	0	0	0	0
Bankas <sup>3</sup>	8 623	243 676	458 338	356 063	499 571	632 830	593 050	576 358	684 296
Citi sektori <sup>2</sup>	8 624	5 877	4 801	4 743	5 424	13 151	14 812	15 291	15 588
Naudas tirgus instrumenti	8 630	39 206	27 450	35 126	5 501	6 791	6 345	42 321	40 257
Monētārās iestādes	8 631	0	0	0	0	0	0	0	0
Valdība	8 632	0	0	0	0	0	0	0	0
Bankas	8 633	37 141	24 503	31 164	331	1 026	985	36 983	35 062
Citi sektori <sup>2</sup>	8 634	2 065	2 947	3 963	5 170	5 765	5 360	5 338	5 194
ATVASINĀTIE FINANŠU INSTRUMENTI	8 900	2 249	703	2 331	6 908	9 996	10 518	11 788	10 327
Monētārās iestādes	8 901	2 249	0	1 554	3 319	4 628	5 189	7 182	6 617
Valdība	8 902	0	0	0	0	0	0	0	0
Bankas	8 903	0	0	0	2 165	3 941	3 902	3 172	2 091
Citi sektori	8 904	0	703	777	1 424	1 427	1 427	1 434	1 619
CITI IEGULDĪJUMI	8 703	914 558	1 190 479	1 390 126	1 667 072	2 017 736	2 252 872	2 354 619	2 756 623
Tirdzniecības kredīti	8 706	200 250	207 936	272 763	300 367	337 333	381 741	391 640	396 141
Valdība	8 707	0	0	0	0	0	0	0	0
Ilgtermiņa	8 708	0	0	0	0	0	0	0	0
Īstermiņa	8 709	0	0	0	0	0	0	0	0
Citi sektori	8 710	200 250	207 936	272 763	300 367	337 333	381 741	391 640	396 141
Ilgtermiņa	8 711	0	0	6 240	0	0	0	0	0
Īstermiņa	8 712	200 250	207 936	266 523	300 367	337 333	381 741	391 640	396 141
Aizdevumi	8 714	194 312	168 891	458 486	667 405	703 828	679 530	751 590	963 618
Monētārās iestādes	8 715	0	0	0	0	0	0	0	0
Ilgtermiņa	8 717	0	0	0	0	0	0	0	0
Īstermiņa	8 718	0	0	0	0	0	0	0	0
Valdība	8 719	0	0	0	0	0	0	0	0
Ilgtermiņa	8 720	0	0	0	0	0	0	0	0
Īstermiņa	8 721	0	0	0	0	0	0	0	0

<sup>1</sup> Tiešo investīciju ārvalstīs pārmaiņas saistītas ar metodoloģisko nostādņu maiņu un rezidentu loka precizēšanu.

<sup>2</sup> Sākot ar 2002. gadu, tiek ietverti dati par banku pārvaldītajiem rezidentu līdzekļiem, kas ieguldīti nerezidentu aktīvos.

<sup>3</sup> Sākot ar 2001. gadu, netiek ietverti dati par banku aktīviem pārvaldīšanā.

(perioda beigās; tūkst. ASV dolāru)  
(at end of period; in thousands of US dollars)

1999	2000	2001	2002	2003	2004			BOPSY	Components
					I	II	III		
<b>3 278 824</b>	<b>3 961 597</b>	<b>4 116 736</b>	<b>5 123 673</b>	<b>6 645 428</b>	<b>6 986 184</b>	<b>7 356 162</b>	<b>8 478 812</b>	<b>8 995 C</b>	<b>ASSETS</b>
244 024	241 227	44 010	64 253	105 762	140 273	179 015	198 024	8 505	DIRECT INVESTMENT ABROAD <sup>1</sup>
176 334	168 793	35 351	48 051	83 050	111 903	129 305	122 324	8 506	Equity capital and reinvested earnings
176 334	169 162	35 706	48 432	83 469	112 320	129 721	122 740	8 507	Claims on affiliated enterprises
0	-369	-355	-381	-419	-417	-416	-416	8 508	Liabilities to affiliated enterprises
67 690	72 434	8 659	16 202	22 712	28 371	49 710	75 700	8 530	Other capital
71 551	78 008	19 326	26 714	36 913	42 701	68 082	87 725	8 535	Claims on affiliated enterprises
-3 861	-5 574	-10 667	-10 512	-14 201	-14 331	-18 372	-12 025	8 540	Liabilities to affiliated enterprises
517 825	857 958	671 788	913 959	1 256 438	1 183 415	1 218 210	1 416 739	8 602	PORTFOLIO INVESTMENT
22 527	57 649	51 204	54 538	49 836	52 279	52 823	56 186	8 610	Equity securities
1 695	1 604	1 634	2 015	1 848	1 841	1 838	1 838	8 611	Monetary authorities
0	0	0	0	0	0	0	0	8 612	General government
19 660	48 831	42 099	44 304	29 283	29 571	24 633	25 682	8 613	Banks
1 172	7 214	7 472	8 219	18 705	20 867	26 352	28 667	8 614	Other sectors <sup>2</sup>
495 298	800 309	620 584	859 421	1 206 602	1 131 136	1 165 387	1 360 552	8 619	Debt securities
428 050	755 529	565 527	850 160	1 194 050	1 119 451	1 087 591	1 286 551	8 620	Bonds and notes
0	0	0	0	0	0	0	0	8 621	Monetary authorities
0	0	0	0	0	0	0	0	8 622	General government
417 969	747 696	558 093	841 029	1 169 741	1 092 172	1 059 482	1 257 897	8 623	Banks <sup>3</sup>
10 081	7 833	7 434	9 131	24 308	27 278	28 109	28 654	8 624	Other sectors <sup>2</sup>
67 249	44 780	55 057	9 261	12 552	11 685	77 796	74 002	8 630	Money market instruments
0	0	0	0	0	0	0	0	8 631	Monetary authorities
0	0	0	0	0	0	0	0	8 632	General government
63 707	39 972	48 846	558	1 896	1 815	67 984	64 453	8 633	Banks
3 542	4 808	6 211	8 703	10 656	9 870	9 812	9 549	8 634	Other sectors <sup>2</sup>
3 858	1 147	3 654	11 630	18 477	19 370	21 669	18 984	8 900	FINANCIAL DERIVATIVES
3 858	0	2 436	5 587	8 555	9 556	13 202	12 163	8 901	Monetary authorities
0	0	0	0	0	0	0	0	8 902	General government
0	0	0	3 646	7 285	7 187	5 832	3 844	8 903	Banks
0	1 147	1 218	2 397	2 637	2 627	2 636	2 977	8 904	Other sectors
1 568 710	1 942 054	2 178 881	2 806 518	3 729 642	4 148 936	4 328 344	5 067 321	8 703	OTHER INVESTMENT
343 482	339 211	427 529	505 669	623 536	703 022	719 927	728 200	8 706	Trade credits
0	0	0	0	0	0	0	0	8 707	General government
0	0	0	0	0	0	0	0	8 708	Long-term
0	0	0	0	0	0	0	0	8 709	Short-term
343 482	339 211	427 529	505 669	623 536	703 022	719 927	728 200	8 710	Other sectors
0	0	9 781	0	0	0	0	0	8 711	Long-term
343 482	339 211	417 747	505 669	623 536	703 022	719 927	728 200	8 712	Short-term
333 297	275 516	718 630	1 123 577	1 300 976	1 251 436	1 381 599	1 771 357	8 714	Loans
0	0	0	0	0	0	0	0	8 715	Monetary authorities
0	0	0	0	0	0	0	0	8 717	Long-term
0	0	0	0	0	0	0	0	8 718	Short-term
0	0	0	0	0	0	0	0	8 719	General government
0	0	0	0	0	0	0	0	8 720	Long-term
0	0	0	0	0	0	0	0	8 721	Short-term

<sup>1</sup> Changes in "Direct investment abroad" have been caused by revisions in the methodology and changes in the range of entities regarded as residents.

<sup>2</sup> As of 2002, data on residents' funds in trust with banks and invested in non-residents' assets are included.

<sup>3</sup> As of 2001, assets arising from banks' trust activities are excluded.

(turpinājums)

Postenis	BOPSY	1999	2000	2001	2002	2003	2004		
							I	II	III
Bankas	8 722	182 387	154 427	434 453	622 951	640 329	617 024	689 995	887 621
Ilgtermiņa	8 723	75 803	80 839	112 892	148 109	206 466	283 105	347 026	430 163
Īstermiņa <sup>1</sup>	8 724	106 584	73 589	321 561	474 841	433 863	333 919	342 969	457 457
Citi sektori <sup>2</sup>	8 725	11 925	14 464	24 032	44 454	63 499	62 506	61 595	75 997
Ilgtermiņa	8 726	5 052	2 788	11 716	14 158	23 440	26 426	26 826	38 457
Īstermiņa	8 727	6 873	11 676	12 317	30 296	40 058	36 080	34 769	37 540
Nauda un noguldījumi	8 730	492 748	790 071	639 167	674 298	949 098	1 159 747	1 176 634	1 360 520
Monetārās iestādes	8 731	276	539	0	0	0	0	0	0
Valdība	8 732	0	1 539	4 733	837	856	673	677	473
Bankas <sup>1</sup>	8 733	456 370	756 013	584 303	628 971	887 592	1 104 658	1 130 546	1 310 510
Citi sektori	8 734	36 102	31 980	50 132	44 490	60 649	54 416	45 411	49 537
Citi aktīvi	8 736	27 248	23 581	19 710	25 001	27 477	31 854	34 755	36 344
Monetārās iestādes	8 737	1 062	0	451	573	301	366	1 177	1 117
Ilgtermiņa	8 738	0	0	0	0	0	0	760	760
Īstermiņa	8 739	1 062	0	451	573	301	366	417	357
Valdība	8 740	0	0	0	0	0	0	0	0
Ilgtermiņa	8 741	0	0	0	0	0	0	0	0
Īstermiņa	8 742	0	0	0	0	0	0	0	0
Bankas	8 743	23 157	18 625	11 833	7 136	9 957	12 496	14 188	15 565
Ilgtermiņa	8 744	0	0	0	0	0	0	0	0
Īstermiņa <sup>1</sup>	8 745	23 157	18 625	11 833	7 136	9 957	12 496	14 188	15 565
Citi sektori	8 746	3 029	4 956	7 425	17 292	17 219	18 992	19 390	19 663
Ilgtermiņa	8 747	0	0	25	0	19	28	41	356
Īstermiņa <sup>2</sup>	8 748	3 029	4 956	7 400	17 292	17 200	18 964	19 350	19 306
REZERVES AKTĪVI	8 800	550 589	563 477	777 340	788 424	830 494	811 345	875 255	967 093
Monetārais zelts	8 810	42 215	41 917	44 443	51 025	55 543	56 420	54 141	55 762
Speciālās aizņēmuma tiesības	8 820	1 788	3	54	41	75	132	10	77
Rezerves pozīcija SVF	8 830	4	44	44	44	44	44	44	44
Ārvalstu valūtas	8 840	486 959	521 512	732 799	737 313	774 831	754 749	821 059	911 210
Citas prasības	8 880	19 623	0	0	0	0	0	0	0
<b>PASĪVI</b>	<b>8 995 D</b>	<b>2 979 358</b>	<b>3 715 403</b>	<b>4 572 804</b>	<b>5 408 440</b>	<b>6 375 793</b>	<b>6 876 945</b>	<b>7 310 209</b>	<b>8 131 287</b>
TIEŠĀS INVESTĪCIJAS LATVIJĀ	8 555	1 046 729	1 277 347	1 485 287	1 634 265	1 775 296	1 990 380	2 079 495	2 188 446
Pašu kapitāls un reinvestētā peļņa	8 556	747 291	867 058	1 042 472	1 219 823	1 305 214	1 478 087	1 552 308	1 619 983
Prasības pret tiešajiem investoriem	8 557	-3 856	-1 604	-53 947	-12 200	-26 383	-28 269	-31 799	-16 713
Saistības pret tiešajiem investoriem <sup>3</sup>	8 558	751 147	868 662	1 096 419	1 232 023	1 331 597	1 506 356	1 584 107	1 636 696
Cits kapitāls	8 580	299 438	410 289	442 816	414 442	470 082	512 293	527 187	568 464
Prasības pret tiešajiem investoriem	8 585	-27 746	-29 051	-52 646	-51 562	-69 051	-73 542	-76 564	-76 976
Saistības pret tiešajiem investoriem	8 590	327 184	439 340	495 462	466 005	539 133	585 834	603 751	645 439
PORTFELĪEGULDĪJUMI	8 652	144 117	156 104	272 949	303 822	371 921	379 229	508 184	506 291
Līdzdalības vērtspapīri	8 660	29 737	24 456	26 520	41 295	65 584	79 028	72 456	72 891
Bankas	8 663	13 844	7 965	7 639	9 953	24 502	27 976	22 689	21 868
Citi sektori <sup>4</sup>	8 664	15 893	16 491	18 882	31 342	41 082	51 052	49 767	51 023
Parāda vērtspapīri	8 669	114 440	131 647	246 428	262 527	306 337	300 201	435 728	433 400
Obligācijas un parādzīmes	8 670	114 440	131 263	245 292	262 189	306 137	299 609	435 528	433 200
Monetārās iestādes	8 671	0	0	0	0	0	0	0	0
Valdība <sup>4</sup>	8 672	113 987	130 573	245 256	247 005	290 760	284 581	400 410	397 311
Bankas <sup>4</sup>	8 673	0	0	0	15 140	15 293	14 944	35 033	35 805
Citi sektori <sup>4</sup>	8 674	453	690	36	44	84	84	84	84

<sup>1</sup> Sākot ar 2001. gadu, tiek izmantota precizēta banku statistikas datu klasifikācija.<sup>2</sup> Sākot ar 2002. gadu, tiek ietverti dati par banku pārvaldītajiem rezidentu līdzekļiem, kas ieguldīti nerezidentu aktīvos.<sup>3</sup> Sākot ar 2004. gadu, Latvijā veikto tiešo investīciju pašu kapitāla dati tiek atspoguļoti pēc iespējas tuvāk tirgus cenām. Novērtējot biržā kotēto uzņēmumu vērtību, tiek izmantoti Rīgas Fondu biržas dati, bet biržā nekotēto uzņēmumu vērtību iegūst, izmantojot Eiropas Centrālās bankas rekomendēto pašu kapitāla metodi (pašu kapitāls bilances vērtībā).<sup>4</sup> Sākot ar 2002. gadu, tiek ietverti dati par banku pārvaldītajiem nerezidentu līdzekļiem, kas ieguldīti rezidentu aktīvos.

1999	2000	2001	2002	2003	2004			BOPSY	Components
					I	II	III		
312 842	251 921	680 961	1 048 739	1 183 603	1 136 324	1 268 372	1 631 656	8 722	Banks
130 022	131 874	176 947	249 343	381 638	521 372	637 915	790 741	8 723	Long-term
182 820	120 047	504 015	799 396	801 966	614 952	630 458	840 915	8 724	Short-term <sup>1</sup>
20 455	23 595	37 668	74 839	117 373	115 112	113 227	139 701	8 725	Other sectors <sup>2</sup>
8 666	4 549	18 363	23 835	43 328	48 667	49 313	70 693	8 726	Long-term
11 789	19 047	19 306	51 004	74 045	66 446	63 914	69 008	8 727	Short-term
845 193	1 288 859	1 001 830	1 135 182	1 754 340	2 135 815	2 162 930	2 500 955	8 730	Currency and deposits
473	879	0	0	0	0	0	0	8 731	Monetary authorities
0	2 510	7 418	1 409	1 583	1 239	1 244	870	8 732	General government
782 796	1 233 301	915 835	1 058 874	1 640 651	2 034 362	2 078 209	2 409 025	8 733	Banks <sup>1</sup>
61 925	52 169	78 577	74 898	112 106	100 214	83 477	91 060	8 734	Other sectors
46 738	38 468	30 893	42 089	50 790	58 663	63 887	66 809	8 736	Other assets
1 822	0	707	965	557	674	2 163	2 053	8 737	Monetary authorities
0	0	0	0	0	0	1 397	1 397	8 738	Long-term
1 822	0	707	965	557	674	766	656	8 739	Short-term
0	0	0	0	0	0	0	0	8 740	General government
0	0	0	0	0	0	0	0	8 741	Long-term
0	0	0	0	0	0	0	0	8 742	Short-term
39 720	30 384	18 547	12 014	18 404	23 013	26 080	28 612	8 743	Banks
0	0	0	0	0	0	0	0	8 744	Long-term
39 720	30 384	18 547	12 014	18 404	23 013	26 080	28 612	8 745	Short-term <sup>1</sup>
5 196	8 085	11 639	29 111	31 828	34 977	35 644	36 144	8 746	Other sectors
0	0	39	0	35	52	75	655	8 747	Long-term
5 196	8 085	11 599	29 111	31 794	34 925	35 569	35 489	8 748	Short-term <sup>2</sup>
944 407	919 212	1 218 402	1 327 313	1 535 109	1 494 190	1 608 924	1 777 744	8 800	RESERVE ASSETS
72 410	68 381	69 660	85 901	102 668	103 905	99 525	102 504	8 810	Monetary gold
3 067	5	85	70	139	242	19	142	8 820	Special drawing rights
7	72	69	75	82	82	81	81	8 830	Reserve position in the IMF
835 264	850 754	1 148 587	1 241 268	1 432 220	1 389 961	1 509 299	1 675 018	8 840	Foreign exchange
33 659	0	0	0	0	0	0	0	8 880	Other claims
<b>5 110 494</b>	<b>6 061 016</b>	<b>7 167 404</b>	<b>9 105 118</b>	<b>11 785 200</b>	<b>12 664 723</b>	<b>13 437 884</b>	<b>14 947 218</b>	<b>8 995 D</b>	<b>LIABILITIES</b>
1 795 419	2 083 764	2 328 037	2 751 288	3 281 509	3 665 524	3 822 601	4 022 879	8 555	DIRECT INVESTMENT IN LATVIA
1 281 803	1 414 451	1 633 968	2 053 574	2 412 596	2 722 075	2 853 507	2 977 910	8 556	Equity capital and reinvested earnings
-6 614	-2 617	-84 557	-20 538	-48 767	-52 061	-58 455	-30 723	8 557	Claims on direct investors
1 288 417	1 417 067	1 718 525	2 074 112	2 461 362	2 774 136	2 911 962	3 008 633	8 558	Liabilities to direct investors <sup>3</sup>
513 616	669 313	694 069	697 714	868 913	943 449	969 094	1 044 970	8 580	Other capital
-47 592	-47 392	-82 517	-86 805	-127 635	-135 436	-140 743	-141 499	8 585	Claims on direct investors
561 208	716 704	776 586	784 520	996 548	1 078 885	1 109 837	1 186 469	8 590	Liabilities to direct investors
247 302	254 655	427 819	511 485	687 469	698 396	934 161	930 683	8 652	PORTFOLIO INVESTMENT
51 007	39 896	41 568	69 519	121 227	145 540	133 191	133 991	8 660	Equity securities
23 746	12 994	11 973	16 755	45 291	51 521	41 708	40 199	8 663	Banks
27 261	26 902	29 595	52 764	75 937	94 019	91 484	93 793	8 664	Other sectors <sup>4</sup>
196 295	214 759	386 251	441 965	566 242	552 856	800 970	796 691	8 669	Debt securities
196 295	214 132	384 469	441 395	565 872	551 766	800 602	796 324	8 670	Bonds and notes
0	0	0	0	0	0	0	0	8 671	Monetary authorities
195 518	213 006	384 414	415 833	537 449	524 091	736 048	730 352	8 672	General government <sup>4</sup>
0	0	0	25 487	28 268	27 521	64 399	65 818	8 673	Banks <sup>4</sup>
777	1 126	56	74	155	155	155	155	8 674	Other sectors <sup>4</sup>

<sup>1</sup> As of 2001, the revised classification of banking statistics is applied.<sup>2</sup> As of 2002, data on residents' funds in trust with banks and invested in non-residents' assets are included.<sup>3</sup> As of year 2004, equity capital data of direct investment in Latvia are reported possibly closer to the market value. In assessing the value of listed enterprises, the Riga Stock Exchange data are used, while the value of non-listed enterprises is obtained using the equity capital method (owned funds at book value) recommended by the European Central Bank.<sup>4</sup> As of 2002, data on non-residents' funds in trust with banks and invested in residents' assets are included.



(turpinājums)

Postenis	BOPSY	1999	2000	2001	2002	2003	2004		
							I	II	III
Naudas tirgus instrumenti	8 680	0	384	1 137	339	200	591	200	200
Monetārās iestādes	8 681	0	0	0	0	0	0	0	0
Valdība <sup>1</sup>	8 682	0	0	0	0	0	0	0	0
Bankas <sup>1</sup>	8 683	0	0	0	0	0	391	0	0
Citi sektori <sup>1</sup>	8 684	0	384	1 137	339	200	200	200	200
ATVASINĀTIE FINANŠU INSTRUMENTI	8 905	5 089	0	4 604	17 300	23 385	16 112	13 401	13 949
Monetārās iestādes	8 906	5 089	0	4 585	5 444	7 929	2 594	1 491	3 006
Valdība	8 907	0	0	0	0	0	0	0	0
Bankas	8 908	0	0	0	9 489	13 089	11 151	9 438	8 468
Citi sektori	8 909	0	0	19	2 367	2 367	2 367	2 472	2 475
CITI IEGULDĪJUMI	8 753	1 783 423	2 281 952	2 809 964	3 453 053	4 205 191	4 491 225	4 709 128	5 422 600
Tirdzniecības kredīti	8 756	272 903	307 390	349 541	387 517	422 111	425 499	448 644	497 770
Valdība	8 757	0	0	0	0	0	0	0	0
Ilgtermiņa	8 758	0	0	0	0	0	0	0	0
Īstermiņa	8 759	0	0	0	0	0	0	0	0
Citi sektori	8 760	272 903	307 390	349 541	387 517	422 111	425 499	448 644	497 770
Ilgtermiņa	8 761	0	0	13 443	0	0	0	0	0
Īstermiņa	8 762	272 903	307 390	336 098	387 517	422 111	425 499	448 644	497 770
Aizņēmumi	8 764	670 740	655 856	1 381 648	1 533 597	1 836 988	1 896 660	2 001 982	2 347 649
Monetārās iestādes	8 765	27 440	21 342	15 244	9 147	3 049	1 524	1 524	0
SVF kredītu un aizdevumu izmantošana	8 766	27 440	21 342	15 244	9 147	3 049	1 524	1 524	0
Citi ilgtermiņa	8 767	0	0	0	0	0	0	0	0
Īstermiņa	8 768	0	0	0	0	0	0	0	0
Valdība	8 769	201 410	200 386	206 975	200 103	160 677	159 642	156 870	158 239
Ilgtermiņa	8 770	201 410	200 386	206 975	200 103	160 677	159 642	156 870	158 239
Īstermiņa	8 771	0	0	0	0	0	0	0	0
Bankas <sup>1,2</sup>	8 772	114 129	123 013	619 216	693 732	995 891	1 037 383	1 084 904	1 425 465
Ilgtermiņa	8 773	114 129	123 013	207 157	243 735	393 005	414 505	562 216	620 435
Īstermiņa	8 774	0	0	412 059	449 997	602 886	622 879	522 688	805 029
Citi sektori <sup>1</sup>	8 775	327 761	311 115	540 212	630 616	677 371	698 110	758 684	763 945
Ilgtermiņa	8 776	230 961	220 170	421 385	508 081	563 473	581 003	617 401	640 346
Īstermiņa	8 777	96 800	90 946	118 828	122 536	113 898	117 107	141 283	123 600
Nauda un noguldījumi	8 780	723 167	1 118 313	1 034 584	1 485 293	1 903 908	2 112 877	2 187 703	2 508 475
Monetārās iestādes	8 781	363	200	496	716	862	772	9 242	7 790
Bankas <sup>1</sup>	8 783	722 804	1 118 113	1 034 089	1 484 577	1 903 046	2 112 105	2 178 461	2 500 685
Citi pasīvi	8 786	116 613	200 394	44 191	46 646	42 184	56 189	70 799	68 707
Monetārās iestādes	8 787	502	717	1 214	230	331	257	294	279
Ilgtermiņa	8 788	0	0	0	0	0	0	0	0
Īstermiņa	8 789	502	717	1 214	230	331	257	294	279
Valdība	8 790	0	0	0	0	0	0	0	0
Ilgtermiņa	8 791	0	0	0	0	0	0	0	0
Īstermiņa	8 792	0	0	0	0	0	0	0	0
Bankas <sup>3</sup>	8 793	106 398	185 939	15 028	12 438	11 551	20 540	30 780	31 439
Ilgtermiņa	8 794	0	0	0	0	0	0	0	0
Īstermiņa <sup>2</sup>	8 795	106 398	185 939	15 028	12 438	11 551	20 540	30 780	31 439
Citi sektori	8 796	9 713	13 739	27 949	33 978	30 301	35 392	39 725	36 989
Ilgtermiņa	8 797	0	0	0	0	34	34	34	34
Īstermiņa <sup>1</sup>	8 798	9 713	13 739	27 949	33 978	30 266	35 358	39 690	36 955
<b>STARPTAUTISKO INVESTĪCIJU BILANCE (SALDO)</b>	<b>8 995</b>	<b>-1 067 804</b>	<b>-1 286 943</b>	<b>-1 946 326</b>	<b>-2 364 978</b>	<b>-2 780 617</b>	<b>-3 083 447</b>	<b>-3 308 457</b>	<b>-3 518 813</b>

<sup>1</sup> Sākot ar 2002. gadu, tiek ietverti dati par banku pārvaldītajiem nerezidentu līdzekļiem, kas ieguldīti rezidentu aktīvos.<sup>2</sup> Sākot ar 2001. gadu, tiek izmantota precizēta banku statistikas datu klasifikācija.<sup>3</sup> Sākot ar 2001. gadu, netiek ietverti dati par banku pasīviem pārvaldīšanā.

1999	2000	2001	2002	2003	2004			BOPSY	Components
					I	II	III		
0	627	1 782	570	370	1 089	368	368	8 680	Money market instruments
0	0	0	0	0	0	0	0	8 681	Monetary authorities
0	0	0	0	0	0	0	0	8 682	General government <sup>1</sup>
0	0	0	0	0	721	0	0	8 683	Banks <sup>1</sup>
0	627	1 782	570	370	368	368	368	8 684	Other sectors <sup>1</sup>
8 729	0	7 216	29 125	43 225	29 671	24 635	25 642	8 905	FINANCIAL DERIVATIVES
8 729	0	7 187	9 165	14 656	4 776	2 741	5 526	8 906	Monetary authorities
0	0	0	0	0	0	0	0	8 907	General government
0	0	0	15 975	24 194	20 536	17 350	15 566	8 908	Banks
0	0	30	3 985	4 375	4 359	4 544	4 550	8 909	Other sectors
3 059 044	3 722 597	4 404 332	5 813 221	7 772 997	8 271 132	8 656 486	9 968 014	8 753	OTHER INVESTMENT
468 101	501 451	547 870	652 386	780 243	783 608	824 713	915 018	8 756	Trade credits
0	0	0	0	0	0	0	0	8 757	General government
0	0	0	0	0	0	0	0	8 758	Long-term
0	0	0	0	0	0	0	0	8 759	Short-term
468 101	501 451	547 870	652 386	780 243	783 608	824 713	915 018	8 760	Other sectors
0	0	21 071	0	0	0	0	0	8 761	Long-term
468 101	501 451	526 799	652 386	780 243	783 608	824 713	915 018	8 762	Short-term
1 150 497	1 069 912	2 165 592	2 581 813	3 395 542	3 492 928	3 680 115	4 315 530	8 764	Loans
47 067	34 816	23 894	15 398	5 636	2 807	2 802	0	8 765	Monetary authorities
47 067	34 816	23 894	15 398	5 636	2 807	2 802	0	8 766	Use of IMF credit and loans
0	0	0	0	0	0	0	0	8 767	Other long-term
0	0	0	0	0	0	0	0	8 768	Short-term
345 472	326 894	324 412	336 873	296 999	293 999	288 363	290 880	8 769	General government
345 472	326 894	324 412	336 873	296 999	293 999	288 363	290 880	8 770	Long-term
0	0	0	0	0	0	0	0	8 771	Short-term
195 762	200 673	970 558	1 167 899	1 840 834	1 910 467	1 994 308	2 620 339	8 772	Banks <sup>1,2</sup>
195 762	200 673	324 698	410 328	726 442	763 360	1 033 485	1 140 506	8 773	Long-term
0	0	645 860	757 570	1 114 392	1 147 106	960 823	1 479 833	8 774	Short-term
562 198	507 529	846 728	1 061 644	1 252 073	1 285 654	1 394 641	1 404 311	8 775	Other sectors <sup>1</sup>
396 160	359 168	660 478	855 355	1 041 540	1 069 987	1 134 929	1 177 106	8 776	Long-term
166 038	148 361	186 250	206 289	210 533	215 667	259 712	227 205	8 777	Short-term
1 240 424	1 824 327	1 621 605	2 500 493	3 519 239	3 891 118	4 021 513	4 611 167	8 780	Currency and deposits
623	326	777	1 205	1 594	1 421	16 990	14 320	8 781	Monetary authorities
1 239 801	1 824 001	1 620 828	2 499 288	3 517 645	3 889 696	4 004 523	4 596 847	8 783	Banks <sup>1</sup>
200 022	326 907	69 264	78 528	77 973	103 479	130 145	126 299	8 786	Other liabilities
861	1 169	1 903	387	613	474	541	512	8 787	Monetary authorities
0	0	0	0	0	0	0	0	8 788	Long-term
861	1 169	1 903	387	613	474	541	512	8 789	Short-term
0	0	0	0	0	0	0	0	8 790	General government
0	0	0	0	0	0	0	0	8 791	Long-term
0	0	0	0	0	0	0	0	8 792	Short-term
182 501	303 326	23 555	20 939	21 352	37 826	56 581	57 792	8 793	Banks <sup>3</sup>
0	0	0	0	0	0	0	0	8 794	Long-term
182 501	303 326	23 555	20 939	21 352	37 826	56 581	57 792	8 795	Short-term <sup>2</sup>
16 660	22 412	43 807	57 202	56 009	65 179	73 023	67 995	8 796	Other sectors
0	0	0	0	63	63	63	63	8 797	Long-term
16 660	22 412	43 807	57 202	55 945	65 116	72 960	67 932	8 798	Short-term <sup>1</sup>
<b>-1 831 670</b>	<b>-2 099 418</b>	<b>-3 050 668</b>	<b>-3 981 445</b>	<b>-5 139 772</b>	<b>-5 678 539</b>	<b>-6 081 722</b>	<b>-6 468 406</b>	<b>8 995</b>	<b>NET INTERNATIONAL INVESTMENT POSITION</b>

<sup>1</sup> As of 2002, data on non-residents' funds in trust with banks and invested in residents' assets are included.<sup>2</sup> As of 2001, the revised classification of banking statistics is applied.<sup>3</sup> As of 2001, liabilities arising from banks' trust activities are excluded.

**LATVIJAS ĀRĒJAIS PARĀDS**  
**LATVIA'S EXTERNAL DEBT**

(perioda beigās; tūkst. latu)  
(at end of period; in thousands of lats)

Postenis	2000	2001	2002	2003	2004		
					I	II	III
<b>VALDĪBA</b>	330 959	452 231	447 108	451 436	444 223	557 280	555 550
Īstermiņa	0	0	0	0	0	0	0
Naudas tirgus instrumenti	0	0	0	0	0	0	0
Aizņēmumi	0	0	0	0	0	0	0
Tirdzniecības kredīti	0	0	0	0	0	0	0
Citi pasīvi	0	0	0	0	0	0	0
Ilgtermiņa	330 959	452 231	447 108	451 436	444 223	557 280	555 550
Obligācijas un parādzīmes	130 573	245 256	247 005	290 760	284 581	400 410	397 311
Aizņēmumi	200 386	206 975	200 103	160 677	159 642	156 870	158 239
Tirdzniecības kredīti	0	0	0	0	0	0	0
Citi pasīvi	0	0	0	0	0	0	0
<b>MONETĀRĀS IESTĀDES</b>	22 259	16 954	10 092	4 243	2 554	11 061	8 069
Īstermiņa	917	1 710	945	1 194	1 029	9 537	8 069
Naudas tirgus instrumenti	0	0	0	0	0	0	0
Aizņēmumi	0	0	0	0	0	0	0
Nauda un noguldījumi	200	496	716	862	772	9 242	7 790
Citi pasīvi	717	1 214	230	331	257	294	279
Ilgtermiņa	21 342	15 244	9 147	3 049	1 524	1 524	0
Obligācijas un parādzīmes	0	0	0	0	0	0	0
Aizņēmumi	21 342	15 244	9 147	3 049	1 524	1 524	0
Citi pasīvi	0	0	0	0	0	0	0
<b>BANKAS</b>	1 427 064	1 668 332	2 205 887	2 925 782	3 185 363	3 329 178	3 993 393
Īstermiņa	1 304 051	1 461 175	1 947 012	2 517 483	2 755 915	2 731 928	3 337 153
Naudas tirgus instrumenti	0	0	0	0	391	0	0
Aizņēmumi	0	412 059	449 997	602 886	622 879	522 688	805 029
Nauda un noguldījumi	1 118 113	1 034 089	1 484 577	1 903 046	2 112 105	2 178 461	2 500 685
Citi pasīvi	185 939	15 028	12 438	11 551	20 540	30 780	31 439
Ilgtermiņa	123 013	207 157	258 875	408 298	429 448	597 249	656 240
Obligācijas un parādzīmes	0	0	15 140	15 293	14 944	35 033	35 805
Aizņēmumi	123 013	207 157	243 735	393 005	414 505	562 216	620 435
Citi pasīvi	0	0	0	0	0	0	0
<b>CITI SEKTORI</b>	633 318	918 875	1 052 494	1 130 067	1 159 286	1 247 337	1 298 988
Īstermiņa	412 458	484 011	544 370	566 476	578 164	629 818	658 524
Naudas tirgus instrumenti	384	1 137	339	200	200	200	200
Aizņēmumi	90 946	118 828	122 536	113 898	117 107	141 283	123 600
Tirdzniecības kredīti	307 390	336 098	387 517	422 111	425 499	448 644	497 770
Citi pasīvi	13 739	27 949	33 978	30 266	35 358	39 690	36 955
Ilgtermiņa	220 860	434 864	508 125	563 591	581 121	617 519	640 464
Obligācijas un parādzīmes	690	36	44	84	84	84	84
Aizņēmumi	220 170	421 385	508 081	563 473	581 003	617 401	640 346
Tirdzniecības kredīti	0	13 443	0	0	0	0	0
Citi pasīvi	0	0	0	34	34	34	34
<b>TIEŠĀS INVESTĪCIJAS</b>	442 757	502 267	472 249	546 815	593 616	613 746	651 981
Parāda saistības pret tiešo investīciju uzņēmumiem	3 417	6 806	6 244	7 683	7 782	9 994	6 542
Parāda saistības pret tiešajiem investoriem	439 340	495 462	466 005	539 133	585 834	603 751	645 439
Bankas	21 690	22 256	18 803	27 956	37 512	42 872	47 151
Citi sektori	417 650	473 206	447 202	511 177	548 323	560 879	598 289
<b>ĀRĒJAIS PARĀDS</b>	<b>2 856 356</b>	<b>3 558 659</b>	<b>4 187 829</b>	<b>5 058 344</b>	<b>5 385 041</b>	<b>5 758 602</b>	<b>6 507 981</b>

(perioda beigās; tūkst. ASV dolāru)  
(at end of period; in thousands of US dollars)

2000	2001	2002	2003	2004			Components
				I	II	III	
539 900	708 826	752 706	834 448	818 090	1 024 412	1 021 231	GENERAL GOVERNMENT
0	0	0	0	0	0	0	Short-term
0	0	0	0	0	0	0	Money market instruments
0	0	0	0	0	0	0	Loans
0	0	0	0	0	0	0	Trade credits
0	0	0	0	0	0	0	Other liabilities
539 900	708 826	752 706	834 448	818 090	1 024 412	1 021 231	Long-term
213 006	384 414	415 833	537 449	524 091	736 048	730 352	Bonds and notes
326 894	324 412	336 873	296 999	293 999	288 363	290 880	Loans
0	0	0	0	0	0	0	Trade credits
0	0	0	0	0	0	0	Other liabilities
36 311	26 573	16 990	7 842	4 703	20 333	14 833	MONETARY AUTHORITIES
1 495	2 680	1 592	2 207	1 895	17 531	14 833	Short-term
0	0	0	0	0	0	0	Money market instruments
0	0	0	0	0	0	0	Loans
326	777	1 205	1 594	1 421	16 990	14 320	Currency and deposits
1 169	1 903	387	613	474	541	512	Other liabilities
34 816	23 894	15 398	5 636	2 807	2 802	0	Long-term
0	0	0	0	0	0	0	Bonds and notes
34 816	23 894	15 398	5 636	2 807	2 802	0	Loans
0	0	0	0	0	0	0	Other liabilities
2 328 000	2 614 941	3 713 614	5 408 099	5 866 231	6 119 812	7 340 796	BANKS
2 127 327	2 290 243	3 277 798	4 653 389	5 075 350	5 021 927	6 134 472	Short-term
0	0	0	0	721	0	0	Money market instruments
0	645 860	757 570	1 114 392	1 147 106	960 823	1 479 833	Loans
1 824 001	1 620 828	2 499 288	3 517 645	3 889 696	4 004 523	4 596 847	Currency and deposits
303 326	23 555	20 939	21 352	37 826	56 581	57 792	Other liabilities
200 673	324 698	435 816	754 711	790 881	1 097 885	1 206 324	Long-term
0	0	25 487	28 268	27 521	64 399	65 818	Bonds and notes
200 673	324 698	410 328	726 442	763 360	1 033 485	1 140 506	Loans
0	0	0	0	0	0	0	Other liabilities
1 033 146	1 440 243	1 771 876	2 088 849	2 134 964	2 292 899	2 387 846	OTHER SECTORS
672 852	758 638	916 447	1 047 091	1 064 759	1 157 754	1 210 523	Short-term
627	1 782	570	370	368	368	368	Money market instruments
148 361	186 250	206 289	210 533	215 667	259 712	227 205	Loans
501 451	526 799	652 386	780 243	783 608	824 713	915 018	Trade credits
22 412	43 807	57 202	55 945	65 116	72 960	67 932	Other liabilities
360 294	681 604	855 429	1 041 759	1 070 205	1 135 146	1 177 324	Long-term
1 126	56	74	155	155	155	155	Bonds and notes
359 168	660 478	855 355	1 041 540	1 069 987	1 134 929	1 177 106	Loans
0	21 071	0	0	0	0	0	Trade credits
0	0	0	63	63	63	63	Other liabilities
722 279	787 253	795 031	1 010 749	1 093 215	1 128 209	1 198 494	DIRECT INVESTMENT
5 574	10 667	10 512	14 201	14 331	18 372	12 025	Debt liabilities to affiliated enterprises
716 704	776 586	784 520	996 548	1 078 885	1 109 837	1 186 469	Debt liabilities to direct investors
35 384	34 884	31 654	51 675	69 082	78 809	86 674	Banks
681 321	741 702	752 865	944 874	1 009 802	1 031 028	1 099 795	Other sectors
<b>4 659 635</b>	<b>5 577 836</b>	<b>7 050 217</b>	<b>9 349 988</b>	<b>9 917 203</b>	<b>10 585 665</b>	<b>11 963 200</b>	<b>GROSS EXTERNAL DEBT</b>

**UZKRĀTĀS ĀRVALSTU TIEŠĀS INVESTĪCIJAS LATVIJĀ DARBĪBAS VEIDU DALĪJUMĀ**  
**FOREIGN DIRECT INVESTMENT STOCK IN LATVIA BY KIND OF ACTIVITY**

(perioda beigās; tūkst. latu)  
 (at end of period; in thousands of lats)

Darbības veids, NACE Kind of activity, NACE		2000	2001	2002	2003	2004 <sup>1</sup>		
Sekcija Section	Nodaļa Division					I	II	III
<b>Kopā</b>	<b>Total</b>	<b>1 277 347</b>	<b>1 485 287</b>	<b>1 634 265</b>	<b>1 775 296</b>	<b>1 990 380</b>	<b>2 079 495</b>	<b>2 188 446</b>
A	01..02	11 946	18 924	24 141	27 423	32 047	32 981	33 860
	01	3 869	6 986	8 609	11 457	12 749	13 684	15 731
	02	8 077	11 938	15 532	15 966	19 297	19 297	18 129
B	05	4 205	443	3 791	131	1 389	1 495	1 262
CDE	10..41	281 366	306 837	317 525	350 356	437 780	443 566	481 317
C	10..14	5 152	8 803	9 398	11 509	11 655	11 523	11 047
	10	5 112	8 764	9 358	11 469	11 632	11 501	11 024
	14	40	40	40	40	23	23	23
D	15..37	211 508	237 258	248 377	277 282	257 370	267 849	287 521
	15	60 873	60 421	58 507	71 690	44 243	46 913	53 574
	16	542	4 794	4 507	5 043	7 312	6 133	6 343
	17	13 314	20 916	22 808	23 830	28 556	32 020	33 234
	18	6 583	7 746	6 727	6 922	7 738	7 813	7 193
	19	1 090	691	425	425	488	661	661
	20	35 471	48 352	50 789	63 969	57 208	60 527	57 947
	21	6 735	7 707	6 397	6 680	7 389	7 479	8 164
	22	4 256	1 449	4 133	6 638	9 379	9 528	9 759
	23	0	0	0	0	0	0	0
	24	23 361	22 912	22 276	23 128	11 806	12 862	13 717
	25	6 445	4 573	5 902	6 664	7 712	7 645	8 175
	26	14 540	16 017	19 779	26 207	35 973	38 952	49 680
	27	11 438	11 745	14 483	55	895	781	673
	28	4 335	7 205	9 486	10 957	10 639	10 592	10 588
	29	13 155	10 935	11 195	12 654	3 659	3 395	3 296
	30	466	725	835	835	436	436	440
	31	2 411	3 370	3 880	3 253	8 014	8 608	8 876
	32	0	4	440	440	3 105	846	846
	33	735	1 121	996	1 039	927	878	1 037
	34	185	536	1 025	1 288	1 653	1 863	1 692
	35	590	591	786	-524	2 444	2 275	3 116
	36	4 259	4 726	2 322	5 088	6 281	5 095	5 964
	37	724	724	678	1 002	1 514	2 548	2 548
E	40..41	64 706	60 775	59 749	61 565	168 755	164 193	182 749
	40	64 675	60 745	59 719	61 534	168 755	164 193	182 749
	41	31	31	31	31	0	0	0

<sup>1</sup> Sākot ar 2004. gadu, Latvijā veikto tiešo investīciju pašu kapitāla dati tiek atspoguļoti pēc iespējas tuvāk tirgus cenām. Novērtējot biržā kotēto uzņēmumu vērtību, tiek izmantoti Rīgas Fondu biržas dati, bet biržā nekotēto uzņēmumu vērtību iegūst, izmantojot Eiropas Centrālās bankas rekomendēto pašu kapitāla metodi (pašu kapitāls bilances vērtībā).

<sup>1</sup> As of year 2004, equity capital data of direct investment in Latvia are reported possibly closer to the market value. In assessing the value of listed enterprises, the Riga Stock Exchange data are used, while the value of non-listed enterprises is obtained using the equity capital method (own funds at book value) recommended by the European Central Bank.

(turpinājums)

(cont.)

Darbības veids, NACE Kind of activity, NACE		2000	2001	2002	2003	2004 <sup>1</sup>		
Sekcija Section	Nodaļa Division					I	II	III
F	45	9 177	9 153	13 061	17 843	22 729	30 346	38 983
G	50..52	260 004	339 621	282 908	317 740	350 793	365 604	398 791
	50	70 084	69 176	69 886	64 238	52 134	54 203	56 553
	51	167 755	244 006	182 622	205 351	258 037	267 361	293 895
	52	22 165	26 439	30 400	48 151	40 622	44 040	48 343
H	55	22 206	22 354	23 382	22 547	24 687	27 332	29 666
I	60..64	243 329	225 675	230 787	222 795	337 390	334 921	340 994
	60	40 205	39 423	39 848	40 261	48 069	46 573	46 165
	61	59	59	59	369	752	769	778
	62	9 638	11 080	7 135	7 140	3 416	4 027	3 572
	63	53 342	57 955	64 663	88 685	110 418	114 437	130 161
	64	140 085	117 157	119 083	86 340	174 733	169 116	160 317
J	65..67	288 150	245 323	255 928	267 979	286 286	339 731	347 252
	65	260 469	213 496	219 653	230 312	245 549	296 753	301 439
	66	24 919	28 198	29 813	30 739	33 189	35 196	37 410
	67	2 763	3 629	6 461	6 928	7 547	7 782	8 404
K	70..74	125 184	245 366	389 228	421 945	424 678	419 174	427 409
	70	69 771	190 053	240 988	240 445	236 724	231 978	237 238
	71	17 348	6 535	18 392	23 829	20 712	16 453	15 285
	72	8 734	9 478	12 018	13 543	15 521	14 144	15 507
	73	1 077	1 039	1 116	1 128	735	711	728
	74	28 254	38 262	116 714	143 001	150 986	155 888	158 651
L	75	633	1 754	1 167	1 167	848	825	1 005
M	80	807	317	345	475	928	828	900
N	85	3 798	2 834	2 852	2 089	1 714	1 624	1 648
O	90..93	8 921	13 051	15 221	17 468	14 829	18 789	20 200
	90	612	652	652	652	3 043	3 317	3 463
	91	7	7	45	45	23	23	23
	92	7 928	11 545	13 599	15 847	11 356	15 028	16 102
	93	373	847	924	924	407	421	612
	00	17 620	53 634	73 931	105 337	54 282	62 280	65 161

<sup>1</sup> Sākot ar 2004. gadu, Latvijā veikto tiešo investīciju pašu kapitāla dati tiek atspoguļoti pēc iespējas tuvāk tirgus cenām. Novērtējot biržā kotēto uzņēmumu vērtību, tiek izmantoti Rīgas Fondu biržas dati, bet biržā nekotēto uzņēmumu vērtību iegūst, izmantojot Eiropas Centrālās bankas rekomendēto pašu kapitāla metodi (pašu kapitāls bilances vērtībā).

<sup>1</sup> As of year 2004, equity capital data of direct investment in Latvia are reported possibly closer to the market value. In assessing the value of listed enterprises, the Riga Stock Exchange data are used, while the value of non-listed enterprises is obtained using the equity capital method (own funds at book value) recommended by the European Central Bank.

**UZKRĀTĀS ĀRVALSTU TIEŠĀS INVESTĪCIJAS LATVIJĀ VALSTU DALĪJUMĀ**  
**FOREIGN DIRECT INVESTMENT STOCK IN LATVIA BY INVESTING COUNTRY**

(perioda beigās; tūkst. latu)  
(at end of period; in thousands of lats)

Valsts Country			2000	2001	2002	2003	2004 <sup>1</sup>		
Kods Code	Nosaukums Name	Name					I	II	III
	<b>Kopā</b>	<b>Total</b>	<b>1 277 347</b>	<b>1 485 287</b>	<b>1 634 265</b>	<b>1 775 296</b>	<b>1 990 380</b>	<b>2 079 495</b>	<b>2 188 446</b>
AI	Angilja	Anguilla	190	192	194	194	0	0	0
AM	Armēnija	Armenia	206	242	242	242	190	190	190
AT	Austrija	Austria	6 455	10 172	15 296	16 520	19 149	21 222	22 860
AU	Austrālija	Australia	222	241	293	240	583	475	458
AZ	Azerbaidžāna	Azerbaijan	3	19	19	19	0	0	0
BA	Bosnija un Hercegovina	Bosnia and Herzegovina	0	4	4	4	0	0	0
BD	Bangladeša	Bangladesh	45	47	44	40	40	40	40
BE	Beļģija	Belgium	300	3 041	3 274	4 540	4 095	4 183	4 153
BG	Bulgārija	Bulgaria	689	691	4	4	0	0	0
BM	Bermudu salas, Bermudas	Bermuda	1 073	7 242	7 097	7 097	7 097	7 097	7 097
BS	Bahamu salas, Bahamas	Bahamas	5 255	5 664	6 142	6 360	7 649	12 301	12 142
BY	Baltkrievija	Belarus	1 819	1 780	1 992	1 501	2 248	2 154	2 484
BZ	Beliza	Belize	210	213	213	213	0	0	0
CA	Kanāda	Canada	3 900	4 051	4 104	3 978	1 474	1 490	1 502
CD	Kongo Demokrātiskā Republika	Congo, the Democratic Republic of the	0	0	0	5	3	3	3
CH	Šveice	Switzerland	27 241	29 794	31 167	41 034	33 113	34 794	36 297
CI	Kotdivuāra	Côte d'Ivoire	0	23	23	153	23	23	23
CN	Ķīna	China	5	28	28	28	0	5	5
CR	Kostarika	Costa Rica	0	2	2	2	0	0	0
CS	Serbija un Melnkalne	Serbia Montenegro	1	1	1	1	0	0	0
CU	Kuba	Cuba	1	1	12	12	0	0	0
CY	Kipra	Cyprus	595	5 671	3 302	4 500	4 964	10 251	9 985
CZ	Čehija	Czech Republic	586	690	736	1 082	795	1 117	1 141
DE	Vācija	Germany	141 516	170 730	205 434	203 172	294 371	306 770	323 740
DK	Dānija	Denmark	134 063	161 175	179 153	156 447	194 382	198 096	186 667
DM	Dominika	Dominica	0	0	0	0	1 452	1 899	1 790
EE	Igaunija	Estonia	147 414	105 122	102 094	122 388	122 132	159 547	168 149
ES	Spānija	Spain	705	688	1 027	1 703	712	1 388	956
FI	Somija	Finland	78 791	94 485	117 996	158 283	158 581	164 880	177 167
FR	Francija	France	283	517	713	3 329	5 048	5 990	6 383
GB	Lielbritānija	United Kingdom	66 176	76 405	56 566	48 214	47 294	50 244	54 564
GE	Gruzija	Georgia	4	18	28	40	0	0	1
GG	Gērnsija	Guernsey	0	0	11 920	16 308	15 623	12 015	11 229
GI	Gibraltārs	Gibraltar	50	2 466	5 749	6 147	2 001	2 053	2 292
GR	Grieķija	Greece	317	317	317	317	0	0	0
HK	Honkonga	Hong Kong	11 452	6 594	6 595	8 078	360	678	1 222
HR	Horvātija	Croatia	0	2	5	5	0	1	1
HU	Ungārija	Hungary	9	9	9	211	280	280	280
IE	Īrija	Ireland	19 899	27 901	25 303	10 817	3 952	3 954	4 138
IL	Izraēla	Israel	757	1 009	1 997	1 716	436	453	460
IM	Menas sala	Isle of Man	15 347	15 318	202	655	663	1 037	999
IN	Indija	India	454	460	500	500	443	443	443
IR	Irāna	Iran, Islamic Republic of	0	0	0	0	0	0	0
IS	Islande	Iceland	1 048	3 319	3 672	7 153	14 780	14 296	11 853
IT	Itālija	Italy	1 483	9 512	13 393	13 322	16 724	9 034	8 358
JE	Džērsija	Jersey	25	650	875	885	666	660	669
JP	Japāna	Japan	43	8 288	583	996	28	30	33
KN	Sentkitsa un Nevisa	Saint Kitts and Nevis	0	1	1	1	14	14	14
KR	Korejas Republika	Korea, Republic of	74	74	74	74	0	0	0
KW	Kuveita	Kuwait	0	2	2	2	0	0	0

<sup>1</sup> Sākot ar 2004. gadu, Latvijā veikto tiešo investīciju pašu kapitāla dati tiek atspoguļoti pēc iespējas tuvāk tirgus cenām. Novērtējot biržā kotēto uzņēmumu vērtību, tiek izmantoti Rīgas Fondu biržas dati, bet biržā nekotēto uzņēmumu vērtību iegūst, izmantojot Eiropas Centrālās bankas rekomendēto pašu kapitāla metodi (pašu kapitāls bilances vērtībā).

<sup>1</sup> As of year 2004, equity capital data of direct investment in Latvia are reported possibly closer to the market value. In assessing the value of listed enterprises, the Riga Stock Exchange data are used, while the value of non-listed enterprises is obtained using the equity capital method (own funds at book value) recommended by the European Central Bank.

(turpinājums)

(cont.)

Valsts Country			2000	2001	2002	2003	2004 <sup>1</sup>		
Kods Code	Nosaukums	Name					I	II	III
KY	Kaimanu salas	Cayman Islands	7 263	6 102	6 225	1 929	2 011	4 172	4 180
KZ	Kazahstāna	Kazakistan	172	609	2 393	2 516	4 202	3 893	3 805
LB	Libāna	Lebanon	9	10	147	147	0	0	0
LI	Lihtenšteina	Liechtenstein	10 362	13 159	13 573	15 614	11 980	12 916	13 022
LR	Libērija	Liberia	12 700	4 118	19 249	19 249	10 112	10 112	10 112
LT	Lietuva	Lithuania	5 318	7 207	9 083	12 571	10 143	10 338	12 402
LU	Luksemburga	Luxembourg	269	395	650	759	1 072	1 079	1 084
MD	Moldova	Moldova, Republic of	12	17	17	15	3	3	3
MH	Māršala salas	Marshall Islands	0	161	89	27	25	25	25
MT	Malta	Malta	257	878	1 304	2 787	1 085	1 086	1 083
MU	Maurīcija	Mauritius	289	435	559	629	471	476	974
MY	Malaizija	Malaysia	0	5	5	5	0	0	0
NE	Nigēra	Niger	0	0	41	41	0	3	3
NG	Nigērija	Nigeria	0	0	0	0	0	0	1
NL	Nīderlande	Netherlands	37 432	71 550	89 243	127 180	168 433	168 561	187 722
NO	Norvēģija	Norway	70 845	102 814	109 359	108 010	108 625	106 494	108 145
NU	Niue	Niue	1	12	165	286	273	273	273
NZ	Jaunzēlande	New Zealand	2	3	10 156	10 906	17 424	17 765	17 970
PA	Panama	Panama	-141	-3 401	1953	3 384	6 933	6 960	6 365
PE	Peru	Peru	1	1	1	1	0	0	0
PL	Polija	Poland	1 116	1 281	1 212	1 356	1 566	1 611	1 486
PT	Portugāle	Portugal	268	283	268	268	138	138	138
RU	Krievija	Russian Federation	78 379	81 024	80 582	96 002	142 029	140 226	152 878
SA	Saūda Arābija	Saudi Arabia	0	0	0	0	0	0	794
SC	Seišeļu salas	Seychelles	2	4	179	179	0	0	0
SD	Sudāna	Sudan	0	1	1	1	0	0	0
SE	Zviedrija	Sweden	171 410	148 716	211 884	232 380	247 520	247 770	250 818
SG	Singapūra	Singapore	16 573	16 583	16 584	16 586	10	11	11
SI	Slovēnija	Slovenia	0	0	0	17	0	0	1
SK	Slovākija	Slovakia	6	16	98	98	9	9	9
TJ	Tadžikistāna	Tajikistan	0	1	17	17	0	0	0
TM	Turkmenistāna	Turkmenistan	0	2	2	3	6	4	0
TN	Tunisija	Tunisia	0	1	1	1	0	0	0
TR	Turcija	Turkey	279	886	3 767	3 839	54	449	449
TW	Taivāna	Taiwan, Province of China	0	2	13	17	2	4	4
TZ	Tanzānija	Tanzania, United Republic of	0	3	16	16	0	0	0
UA	Ukraina	Ukraine	2 284	3 714	6 559	6 760	5 625	5 572	6 836
US	Amerikas Savienotās Valstis	United States	120 031	176 391	115 650	122 643	133 313	137 680	151 501
UZ	Uzbekistāna	Uzbekistan	618	620	950	739	600	593	649
VE	Venecuēla	Venezuela	3 915	3 558	66	174	1 218	1 265	1 304
VG	Britu Virdžīnas	Virgin Islands, British	5 017	5 245	8 525	11 328	9 428	12 740	13 072
VI	Amerikāņu Virdžīnas	Virgin Islands, U.S.	851	851	851	851	0	0	0
IA	Starptautiskās organizācijas	International organizations	0	41	8 486	8 887	9 567	9 631	2 555
ZZ	Bez valsts norādes	Country not specified	63 101	87 119	105 943	118 543	135 134	148 525	178 982

<sup>1</sup> Sākot ar 2004. gadu, Latvijā veikto tiešo investīciju pašu kapitāla dati tiek atspoguļoti pēc iespējas tuvāk tirgus cenām. Novērtējot biržā kotēto uzņēmumu vērtību, tiek izmantoti Rīgas Fondu biržas dati, bet biržā nekotēto uzņēmumu vērtību iegūst, izmantojot Eiropas Centrālās bankas rekomendēto pašu kapitāla metodi (pašu kapitāls bilances vērtībā).

<sup>1</sup> As of year 2004, equity capital data of direct investment in Latvia are reported possibly closer to the market value. In assessing the value of listed enterprises, the Riga Stock Exchange data are used, while the value of non-listed enterprises is obtained using the equity capital method (own funds at book value) recommended by the European Central Bank.



Latvijas Banka  
K. Valdemāra ielā 2a, Rīgā, LV-1050  
Tālrunis: 702 2300 Fakss: 702 2420  
<http://www.bank.lv>  
[info@bank.lv](mailto:info@bank.lv)  
Iespiests "Premo"

Bank of Latvia  
K. Valdemāra ielā 2a, Rīga, LV-1050, Latvia  
Tel.: +371 702 2300 Fax: +371 702 2420  
<http://www.bank.lv>  
[info@bank.lv](mailto:info@bank.lv)  
Printed by *Premo*