

LATVIJAS MAKSĀJUMU BILANCE LATVIA'S BALANCE OF PAYMENTS 2004

C E T U R K Ņ Ā B I Ļ Ē T E N S Q U A R T E R L Y B U L L E T I N

LATVIJAS MAKSĀJUMU BILANCE LATVIA'S BALANCE OF PAYMENTS 2004
CETURKŠŅA BIĻETENS QUARTERLY BULLETIN 4

Latvijas maksājumu bilance veidota atbilstoši Starptautiskā Valūtas fonda "Maksājumu bilances rokasgrāmatas" 5. izdevuma prasībām.

Izdevumā publicētie pārskata ceturkšņa dati var tikt precizēti nākamā ceturkšņa publikācijā. 4. ceturkšņa publikācijā var tikt precizēti attiecīgā gada ceturkšņu dati, savukārt 2. ceturkšņa publikācijā var tikt precizēti iepriekšējo triju gadu ceturkšņu dati (galvenokārt, lai, veicot metodoloģiska rakstura pārmaiņas, dati būtu salīdzināmi ilgākā laika periodā).

Dažkārt sakarā ar datu elektroniskās apstrādes tehnoloģijas specifisku skaitļu noapaļošanas rezultātā iespējamas nelielas atšķirības starp saskaitāmo kopsummu un uzrādīto kopējo apjomu.

Latvijas maksājumu bilances un starptautisko investīciju bilances publicēšanas datumi atrodami Starptautiskā Valūtas fonda Datu izplatīšanas standartu biļetena padomes interneta lapā (<http://dsbb.imf.org>).

Latvijas maksājumu bilance un starptautisko investīciju bilance visagrāk tiek publicēta Latvijas Bankas interneta lapā (<http://www.bank.lv>).

Latvia's balance of payments is compiled in accordance with the guidelines of the IMF's publication Balance of Payments Manual, 5th Edition.

In this publication, data of the reporting quarter may be subject to revision in the publication of the next quarter balance of payments. Publication of the fourth quarter may include revised quarterly data for the respective year, whereas the publication of the second quarter balance of payments may include revised quarterly data for the previous three years (primarily to ensure longer term data comparability upon making methodological adjustments).

In some cases, electronic data processing technologies may have led to slight discrepancies between the total amount shown and the sum of the subitems.

The IMF's Dissemination Standards Bulletin Board (<http://dsbb.imf.org>) disseminates release dates for Latvia's balance of payments and international investment position.

Latvia's balance of payments and international investment position are first made available at the Bank of Latvia's Internet site (<http://www.bank.lv>).

SATURS

LATVIJAS MAKSĀJUMU BILANCES APSKATS	4
LATVIJAS MAKSĀJUMU BILANCES SAGATAVOŠANAS PAMATPRINCIPI	10
EIROPAS KOPIENAS EKONOMISKĀS DARBĪBAS STATISTISKĀ KLASIFIKĀCIJA (NACE)	21
TABULAS	23
Latvijas maksājumu bilance (galvenie rādītāji; 2000–2004)	24
Latvijas maksājumu bilance ceturkšņu dalījumā (galvenie rādītāji)	26
Latvijas maksājumu bilance (2000–2004)	28
Latvijas maksājumu bilance ceturkšņu dalījumā	40
Latvijas starptautisko investīciju bilance	52
Latvijas ārējais parāds	58
Uzkrātās ārvalstu tiešās investīcijas Latvijā darbības veidu dalījumā	60
Uzkrātās ārvalstu tiešās investīcijas Latvijā valstu dalījumā	62

CONTENTS

REVIEW OF THE BALANCE OF PAYMENTS	4
BASIC PRINCIPLES FOR COMPILING THE BALANCE OF PAYMENTS	10
STATISTICAL CLASSIFICATION OF ECONOMIC ACTIVITIES IN THE EUROPEAN COMMUNITY (NACE)	21
TABLES	23
Latvia's Balance of Payments (principal items; 2000–2004)	24
Latvia's Balance of Payments by Quarter (principal items)	26
Latvia's Balance of Payments (2000–2004)	28
Latvia's Balance of Payments by Quarter	40
Latvia's International Investment Position	52
Latvia's External Debt	58
Foreign Direct Investment Stock in Latvia by Kind of Activity	60
Foreign Direct Investment Stock in Latvia by Investing Country	62

LATVIJAS MAKSĀJUMU BILANCES APSKATS

Maksājumu bilances tekošā konta negatīvais saldo **2004. gada 4. ceturksnī** bija 161.0 milj. latu jeb 7.7% no iekšzemes kopprodukta (IKP; 2003. gada atbilstošajā periodā – 9.3%). Preču negatīvā saldo un ienākumu pozitīvā saldo attiecība pret IKP nemainījās, kārtējo pārvedumu pozitīvā saldo attiecība pret IKP būtiski palielinājās, bet pakalpojumu pozitīvā saldo attiecība – samazinājās.

Latvijas ārējā tirdzniecība 4. ceturksnī attīstījās dinamiski – salīdzinājumā ar iepriekšējā gada atbilstošo periodu (līdzīgi kā iepriekšējā ceturksnī) preču eksports auga straujāk nekā preču imports (attiecīgi par 34.7% un 26.7%).¹

Latvijas preču eksportā 4. ceturksnī joprojām dominēja koks un koka izstrādājumi (24.8% no eksporta kopapjoma), parastie metāli un parasto metālu izstrādājumi (16.0%), lauksaimniecības un pārtikas preces (11.0%), tekstilmateriāli un tekstilizstrādājumi (10.4%) un mehānismi un mehāniskas ierīces, elektroiekārtas (8.6%). Salīdzinājumā ar iepriekšējā gada atbilstošo periodu 4. ceturksnī eksporta pieaugums (151.9 milj. latu) bija lielāks nekā 2004. gada iepriekšējos ceturkšņos, un vairāk nekā pusi šā kāpuma nodrošināja parasto metālu un parasto metālu izstrādājumu un minerālproduktu izvedums. Līdzīga bija eksporta preču cenu un fiziskā apjoma kāpuma ietekme uz eksporta pieaugumu ceturksnī kopumā. Koka un koka izstrādājumu, tekstilmateriālu un tekstilizstrādājumu izveduma kāpumu noteica to cenu celšanās, minerālproduktu – to fiziskā apjoma straujais pieaugums, bet parasto metālu un parasto metālu izstrādājumu un mehānismu un mehānisku ierīču, elektroiekārtu – abi šie faktori.¹

Latvijas nozīmīgākās partnervalstis preču eksportā bija Vācija (11.5% no eksporta kopapjoma), Lietuva (10.4%), Lielbritānija (10.1%), Zviedrija (9.3%), Igaunija (8.9%) un Krievija (8.5%). 2004. gadā straujāk nekā iepriekš palielinoties eksportam uz NVS un pārējām valstīm, attiecīgi saruka ES valstu īpatsvars eksporta kopapjomā – no 77.4% 2003. gada 4. ceturksnī līdz 74.2% 2004. gada 4. ceturksnī.¹

Pēc nelielā kāpuma 2004. gada vidū lata reālā efektīvā kursa indekss attiecībā pret nozīmīgāko tirdzniecības partnervalstu valūtām 4. ceturksnī nedaudz samazinājās (par 2.0%; t.sk. attiecībā pret attīstības tirdzniecības partnervalstu valūtām – par 2.5%). Samazinājumu galvenokārt noteica lata nominālā efektīvā kursa pārmaiņas, savukārt cenu pārmaiņu attiecības indekss nedaudz pieauga (par 0.4%). Salīdzinājumā ar iepriekšējā gada atbilstošo periodu lata reālā efektīvā kursa indekss gandrīz nemainījās (kāpums – 0.1%), lai gan lata nominālā efektīvā kursa indekss samazinājās par 3.3%. Šādu dinamiku noteica cenu līmeņa pārmaiņu atšķirības Latvijā un vairākumā attīstīto tirdzniecības partnervalstu.

Eksporta straujo pieaugumu noteica gan eksportētās produkcijas kvalitatīvās pārmaiņas, gan eksporta cenu kāpums, tādējādi būtiski (par 6.0%) uzlabojās arī cits konkurētspējas rādītājs – tirdzniecības nosacījumi, jo eksporta cenas salīdzinājumā ar iepriekšējā gada atbilstošo periodu pieauga straujāk nekā importa cenas (kāpums – attiecīgi 17.5% un 10.9%).

REVIEW OF THE BALANCE OF PAYMENTS

In the fourth quarter of 2004, the current account deficit in Latvia's balance of payments was 161.0 million lats or 7.7% of gross domestic product (GDP; 9.3% in the corresponding period of 2003). The goods deficit and the income surplus to GDP remained broadly unchanged, the current transfers surplus increased substantially, but the services surplus decreased.

Latvia's foreign trade developed dynamically in the fourth quarter, with the year-on-year growth in exports of goods following the trend of the previous quarter and outpacing the growth in imports (by 34.7% and 26.7%, respectively).¹

Wood and articles of wood (24.8% of total exports), base metals and articles of base metals (16.0%), agricultural products and foodstuffs (11.0%), textiles and textile articles (10.4%), as well as machinery and mechanical appliances, electrical equipment (8.6%) continued to dominate Latvia's exports in the fourth quarter. Year-on-year, export growth (151.9 million lats) in the fourth quarter exceeded that in the previous quarters of 2004, with more than a half resulting from exports of base metals and articles of base metals as well as mineral products. In the quarter as a whole, the impact of price and volume growth on the overall rise of exports was similar. The expansion of exports of wood and articles of wood, and textiles and textile articles was fostered by the rising prices, exports of mineral products increased due to markedly larger volumes of these goods, whereas the growth in exports of base metals and articles of base metals, and machinery and mechanical appliances, electrical equipment was driven by both factors.¹

Latvia's major export partner countries were Germany (11.5% of total exports), Lithuania (10.4%), the UK (10.1%), Sweden (9.3%), Estonia (8.9%) and Russia (8.5%). With exports to the CIS countries and other countries in 2004 growing at a faster pace than before, in the fourth quarter the share of exports to the EU countries in total exports contracted accordingly to 74.2%, from 77.4% in the fourth quarter of 2003.¹

Following the moderate mid-2004 increase, the real effective exchange rate index of the lats declined slightly against the currencies of major trade partner countries (overall by 2.0%; including 2.5% against the currencies of developing trade partner countries). This decline was primarily triggered by changes in the nominal effective exchange rate of the lats; the price changes index, in its turn, rose slightly (by 0.4%). Year-on-year, the real effective exchange rate index of the lats remained broadly unchanged (a slight rise of 0.1%), despite a 3.3% decline in its nominal effective exchange rate index. This dynamics was associated with distinctive price level changes in Latvia and the majority of its developed trade partner countries.

The strong expansion of exports was driven by both the improved quality of exported goods and the rise in export prices, with terms of trade, another indicator of competitiveness, also improving substantially (by 6.0%), as year-on-year export prices rose faster than import prices (increases of 17.5% and 10.9%, respectively).

¹ Latvijas Republikas Centrālās statistikas pārvaldes sagatavotie ārējās tirdzniecības dati.

¹ Source for foreign trade statistics: Central Statistical Bureau of Latvia.

Latvijas nozīmīgākās importa preces bija mehānismi un mehāniskas ierīces, elektroiekārtas (19.0% no importa kopapjoma), minerālprodukti (15.1%), lauksaimniecības un pārtikas preces (12.5%), parastie metāli un parasto metālu izstrādājumi (10.8%) un satiksmes līdzekļi (9.5%). Salīdzinājumā ar iepriekšējā gada atbilstošo periodu nozīmīgākais preču ievaduma kāpums bija minerālproduktu (93.2 milj. latu), parasto metālu un parasto metālu izstrādājumu (34.8 milj. latu) un lauksaimniecības un pārtikas preču (30.6 milj. latu) grupās. Importa pieaugumu kopumā vairāk noteica importa preču fiziskā apjoma kāpums. Cenu celšanās noteica satiksmes līdzekļu importa palielināšanos, fiziskā apjoma pieaugums – mehānismu un mehānisku ierīču, elektroiekārtu ievaduma kāpumu. Abi šie faktori bija nozīmīgi pārējo importā dominējošo preču ievaduma pieaugumā.¹

Latvijas nozīmīgākās partnervalstis preču importā bija Lietuva (13.9% no importa kopapjoma), Vācija (13.7%), Krievija (10.6%), Igaunija (7.1%), Somija (6.1%) un Polija (5.9%). Salīdzinājumā ar iepriekšējā gada atbilstošo periodu preču ievadums būtiski palielinājās no Lietuvas un Krievijas, kā arī no Baltkrievijas, Igaunijas un Polijas.¹

Salīdzinājumā ar iepriekšējā gada atbilstošo periodu pieauga sniegto pakalpojumu apjoms (galvenokārt sakarā ar lielāku sniegto pārvadājumu pakalpojumu un citu saimnieciskās darbības pakalpojumu apjomu) un nedaudz mazāk – saņemto pakalpojumu apjoms.

Pakalpojumu eksportā joprojām dominēja pārvadājumu pakalpojumi (55.3% no pakalpojumu eksporta kopapjoma; iepriekšējā gada atbilstošajā periodā – 56.7%). Galvenokārt palielinoties sniegto citu saimnieciskās darbības pakalpojumu apjomam, citu pakalpojumu īpatsvars pakalpojumu eksportā pieauga no 31.4% līdz 31.9%. Arī sniegto braucienų pakalpojumu īpatsvars pakalpojumu eksportā, nedaudz palielinoties sniegto personisko braucienų pakalpojumu apjomam, pieauga attiecīgi no 11.9% līdz 12.8%. Savukārt saņemto pārvadājumu pakalpojumu (galvenokārt kravu pārvadājumu), braucienų pakalpojumu (galvenokārt personisko braucienų) un citu pakalpojumu (galvenokārt citu saimnieciskās darbības pakalpojumu, sakaru, apdrošināšanas un finanšu pakalpojumu, kā arī informācijas pakalpojumu un datorpakalpojumu) apjoms bija gandrīz vienāds (attiecīgi 33.6%, 33.0% un 33.4% no pakalpojumu importa kopapjoma). Pakalpojumu un kārtējo pārvedumu pozitīvais saldo 4. ceturksnī sedza 54.2% no preču negatīvā saldo. Pārvadājumu pakalpojumu pozitīvais saldo 4. ceturksnī salīdzinājumā ar iepriekšējā gada 4. ceturksnī nedaudz pieauga, galvenokārt palielinoties sniegto kravu pārvadājumu pakalpojumu (jūras, dzelzceļa un autotransporta) apjomam. Braucienų pakalpojumu negatīvais saldo salīdzinājumā ar iepriekšējā gada 4. ceturksnī pieauga, palielinoties saņemto personisko un darījumu braucienų pakalpojumu apjomam.

Saskaņā ar Latvijas Republikas Centrālās statistikas pārvaldes datiem 4. ceturksnī salīdzinājumā ar iepriekšējā gada atbilstošo periodu Latviju apmeklējušo personu skaits palielinājās par 34.3% un vidējie viena cilvēka tēriņi dienā nedaudz pieauga. Lielākie tēriņi Latvijā bija ceļotājiem no Krievijas, Somijas, Vācijas, Igaunijas, Zviedrijas, Norvēģijas, Lietuvas un Lielbritānijas.

¹ Latvijas Republikas Centrālās statistikas pārvaldes sagatavotie ārējās tirdzniecības dati.

Latvia's major import goods were machinery and mechanical appliances, electrical equipment (19.0% of total imports), mineral products (15.1%), agricultural products and foodstuffs (12.5%), base metals and articles of base metals (10.8%), and transport vehicles (9.5%). Year-on-year, the largest growth was recorded for mineral products (93.2 million lats), base metals and articles of base metals (34.8 million lats), and agricultural products and foodstuffs (30.6 million lats). Overall, growth in imports was primarily triggered by the expanding volume of imported goods. Growth in imports of transport vehicles was determined by price rises, whereas that of machinery and mechanical appliances, electrical equipment was driven by the expanding volume. Both factors above contributed equally to the growth in the rest of other major import goods.¹

Latvia's major import partner countries were Lithuania (13.9% of total imports), Germany (13.7%), Russia (10.6%), Estonia (7.1%), Finland (6.1%) and Poland (5.9%). Year-on-year, a notable pickup in imports from Lithuania and Russia, as well as from Belarus, Estonia and Poland was recorded.¹

Year-on-year, exports of services strengthened (primarily as a result of an increase in exports of transportation services and other business activities), and imports of services followed suit, albeit to a slightly lesser extent.

Exports of services continued to be dominated by transportation services (55.3% of total exports of services; 56.7% in the corresponding period of the previous year). Mainly with the volume of other business activities growing, the share of other services in total exports of services increased from 31.4% to 31.9%. Likewise, in line with a moderate increase in personal travel services rendered the share of travel services in total exports of services expanded from 11.9% to 12.8%. Regarding imports of services, shares of transportation services (mainly freight transportation), travel services (mainly personal travel services) and other services (mainly other business activities, communication, insurance and financial services, as well as information and computer services) in total imports of services were almost similar (33.6%, 33.0% and 33.4%, respectively).

In the fourth quarter, surpluses in services and current transfers covered 54.2% of the goods deficit. The surplus in transportation services increased moderately year-on-year primarily due to an expansion of the volume of freight transportation services rendered by sea, rail and road. With an increase in personal and business travel services received, the travel services deficit grew year-on-year.

According to the Central Statistical Bureau of Latvia, the number of visitors to Latvia increased by 34.3% year-on-year, and the average daily spending per person grew slightly, with visitors from Russia, Finland, Germany, Estonia, Sweden, Norway, Lithuania and the UK contributing the largest amounts.

The surplus in other services increased slightly year-on-year in line with exports of other business activities, financial, communication, as well as information and computer services expanding.

The income surplus changed insignificantly year-on-year due to both residents' income abroad and non-residents' income in

¹ Source for foreign trade statistics: Central Statistical Bureau of Latvia.

Citu pakalpojumu pozitīvais saldo salīdzinājumā ar iepriekšējā gada atbilstošo periodu nedaudz pieauga, palielinoties nerezidentiem sniegto citu saimnieciskās darbības pakalpojumu, finanšu, sakaru pakalpojumu, kā arī informācijas pakalpojumu un datorpakalpojumu apjomam.

Ienākumu pozitīvais saldo salīdzinājumā ar iepriekšējā gada atbilstošo periodu mainījās maz, jo gan rezidentu ārvalstīs gūto ienākumu, gan nerezidentu Latvijā gūto ienākumu apjoms palielinājās gandrīz vienādi. Nerezidentu ienākumu apjoma kāpumu galvenokārt nodrošināja tiešo investīciju ienākumu apjoma pieaugums reinvestētās peļņas veidā un portfeļieguldījumu un citu ieguldījumu ienākumu apjoma kāpums. Rezidentu ārvalstīs gūto ienākumu apjoms palielinājās, galvenokārt pieaugot ārvalstīs nodarbināto atlīdzībai un Latvijas Bankas ienākumiem no naudas tirgus instrumentiem, kā arī augot banku ienākumiem no kredīprocentiem.

Kārtējo pārvedumu pozitīvais saldo salīdzinājumā ar iepriekšējā gada atbilstošo periodu pieauga, palielinoties valdības (galvenokārt saņemto ES fondu līdzekļu) un citu sektoru (galvenokārt privātpersonu) saņemto kārtējo pārvedumu apjomam (attiecīgi par 42.8 milj. latu un 33.1 milj. latu).

Kapitāla un finanšu konta pozitīvais saldo bija 250.2 milj. latu. Vairāk nekā puse finanšu resursu tika piesaistīta citu ieguldījumu veidā.

Tiešo investīciju pozitīvais saldo 4. ceturksnī bija 70.8 milj. latu un sedza 44.0% no tekošā konta negatīvā saldo. Latvijā veikto ārvalstu tiešo investīciju apjoms 4. ceturksnī salīdzinājumā ar iepriekšējā gada atbilstošo periodu ievērojami pieauga (kāpums – 41.9 milj. latu). Nozīmīgākā ieguldījumu daļa Latvijā tika veikta, palielinot pašu kapitālu un reinvestējot peļņu. Visvairāk ārvalstu tiešo investīciju veikts apstrādes rūpniecībā un finanšu starpniecībā.

Portfeļieguldījumu saldo 4. ceturksnī bija pozitīvs (93.0 milj. latu). Rezidentu (galvenokārt banku) ieguldījumi parāda vērtspapīros samazinājās par 90.5 milj. latu. Nedaudz (par 7.3 milj. latu) palielinājās nerezidentu īpašumā esošo rezidentu (galvenokārt banku un valdības) emitēto vērtspapīru portfelis.

Citu ieguldījumu pozitīvais saldo bija 169.9 milj. latu. Rezidentu citu ieguldījumu apjoms ārvalstīs pieauga (līdz 182.9 milj. latu), galvenokārt bankām palielinot ārvalstu kredītiestādēm izsniegto īstermiņa aizdevumu apjomu un samazinot pieprasījuma noguldījumu apjomu ārvalstīs. Saistības pret nerezidentiem sasniedza 352.8 milj. latu, galvenokārt bankām piesaistot nerezidentu ilgtermiņa aizņēmumus (termiņnoguldījumus; 343.7 milj. latu).

Rezerves aktīvi 4. ceturksnī palielinājās par 80.8 milj. latu, un kāpumu noteica Latvijas Bankas veiktās valūtas intervences.

2004. gadā maksājumu bilances tekošā konta negatīvais saldo sasniedza 12.3% no IKP (2003. gadā – 8.2%). To noteica preču un ienākumu negatīvā saldo attiecības pret IKP pieaugums un pakalpojumu pozitīvā saldo attiecības pret IKP kritums. Kārtējo pārvedumu pozitīvā saldo attiecība pret IKP nedaudz uzlabojās.

Preču eksporta kāpums (29.1%) bija straujāks nekā importa pieaugums (26.1%), un importa pārsvars pār eksportu saruka no 81.1% 2003. gadā līdz 76.9% 2004. gadā. Tautsaimniecības

TEKOŠĀ KONTA DEFICĪTS
CURRENT ACCOUNT DEFICIT
(% no IKP)
(% of GDP)

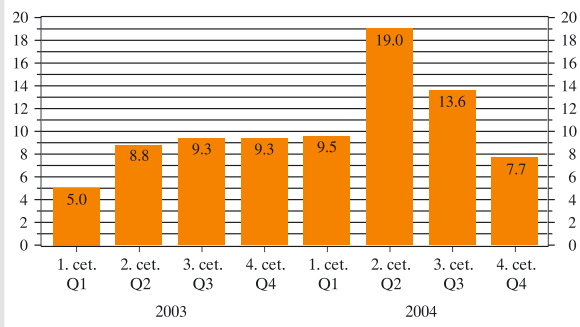

TEKOŠAIS KONTS
CURRENT ACCOUNT
(saldo; milj. latu)
(net flows; in millions of lats)

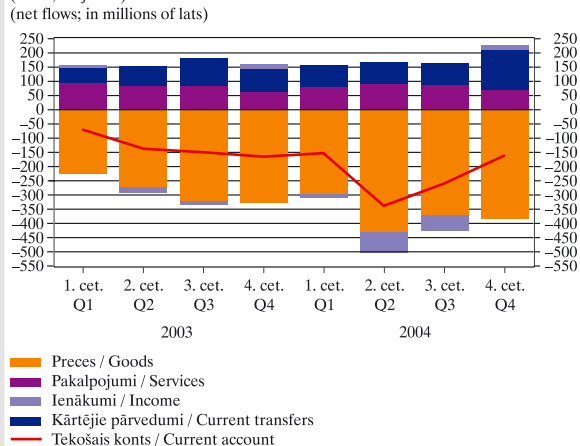

KAPITĀLA UN FINANŠU KONTS
CAPITAL AND FINANCIAL ACCOUNT
(milj. latu)
(in millions of lats)

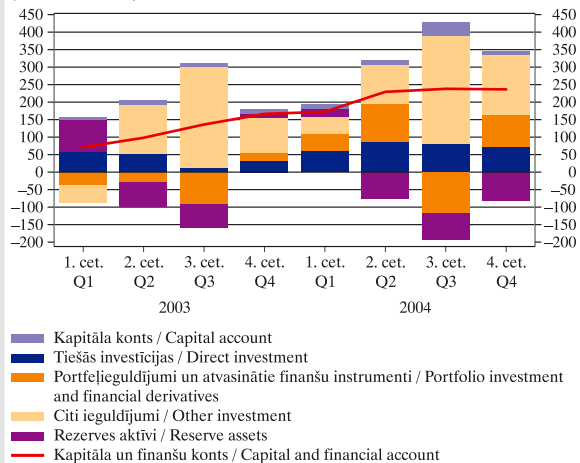

PAKALPOJUMI SERVICES

(milj. latu)

(in millions of lats)

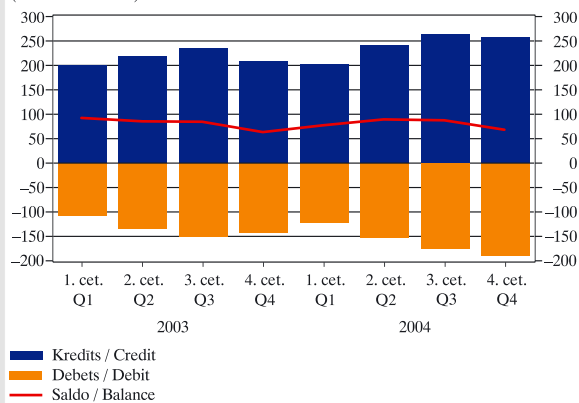

PRECES GOODS

(milj. latu)

(in millions of lats)

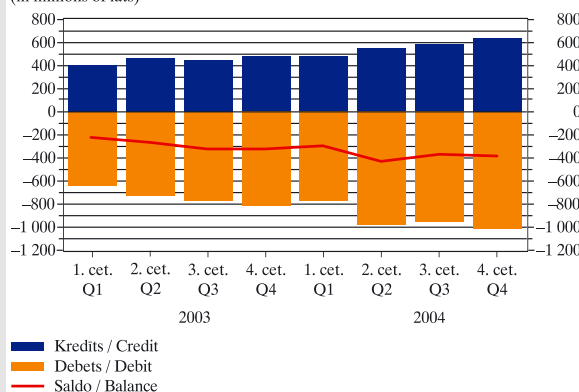

TEKOŠAIS KONTS UN TIEŠĀS INVESTĪCIJAS LATVIJĀ CURRENT ACCOUNT AND DIRECT INVESTMENT IN LATVIA

(milj. latu)

(in millions of lats)

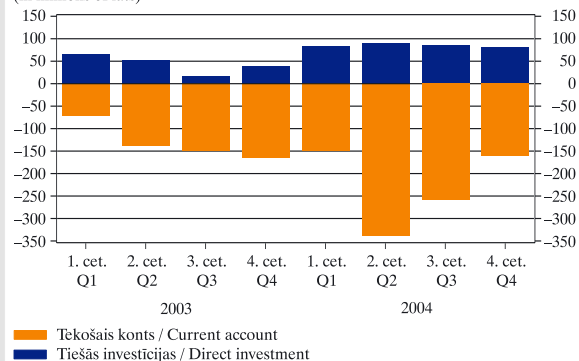

Latvia growing at almost the same pace. The rise in non-residents' income was primarily ensured by higher gains from direct investment as reinvested earnings and a growing income from portfolio and other investment. Residents' income earned abroad grew mostly due to a rise in compensation to Latvia's residents employed abroad, the Bank of Latvia's income from money market instruments and banks' interest income.

The current transfers surplus increased year-on-year with the current transfers inflow in the general government sector (primarily the EU funds received) and other sectors (primarily private persons) strengthening (by 42.8 million lats and 33.1 million lats, respectively).

The surplus in the capital and financial account was 250.2 million lats. Over a half of the fund inflow was attracted as other investment.

In the fourth quarter, net inflows of foreign direct investment in Latvia amounted to 70.8 million lats and covered 44.0% of the current account deficit. In the fourth quarter, foreign direct investment in Latvia increased notably year-on-year (by 41.9 million lats). Direct investment in equity capital and reinvested earnings accounted for the most significant part of total direct investment made in Latvia. The bulk of direct investment went to manufacturing and financial intermediation.

Portfolio investment net inflows in the fourth quarter were in the amount of 93.0 million lats. Residents (mainly banks) reduced their investment in debt securities by 90.5 million lats. The portfolio of resident-issued (mainly banks and the Government) securities held by non-residents increased slightly (by 7.3 million lats).

Net inflow of 169.9 million lats was recorded for other investment. As mainly banks increased the volume of short-term loans to foreign credit institutions and decreased their demand deposits abroad, residents' other investment abroad went up (to 182.9 million lats). Liabilities to non-residents amounted to 352.8 million lats as a result of mainly banks receiving non-residents' long-term loans (time deposits; 343.7 million lats).

Reserve assets increased by 80.8 million lats in the fourth quarter due to Bank of Latvia's interventions in the foreign exchange market.

In 2004, the current account deficit of the balance of payments accounted for 12.3% of GDP (8.2% in 2003). This increase resulted from higher ratios to GDP of the goods and income deficits and a decline in the services surplus ratio. The ratio to GDP of the surplus in current transfers improved slightly.

Growth in exports of goods (29.1%) outpaced that in imports (26.1%), with the dominance of imports over exports shrinking from 81.1% in 2003 to 76.9% in 2004. Growth in Europe triggered an increase in the demand for Latvia's goods. As they maintained competitiveness in the global market, Latvia's goods exports expanded buoyantly. The growth in exports was also supported by improvements in terms of trade in line with rising export prices due to the rapid appreciation of the euro. A notable expansion of imports, in turn, was driven by the strengthening domestic demand and accumulation of stocks prior to the EU accession, and bulky one-off purchases of investment goods.¹

¹ Source for foreign trade statistics: Central Statistical Bureau of Latvia.

izaugsme Eiropā noteica Latvijas preču pieprasījuma kāpumu ārējos tirgos. Preču konkurētspēja bija noturīga, tāpēc Latvijas eksports strauji attīstījās. Eksporta pieaugumu ietekmēja arī tirdzniecības nosacījumu uzlabošanās, augstā eiro kursa ietekmē palielinoties eksporta cenām. Augošais iekšzemes pieprasījums un preču krājumu veidošana pirms Latvijas pievienošanās ES un liela apjoma investīciju preču vienreizējas iegādes noteica importa straujo kāpumu.¹

Latvijas nozīmīgākās eksporta preces 2004. gadā bija koks un koka izstrādājumi (30.5% no eksporta kopapjoma), parastie metāli un parasto metālu izstrādājumi (14.2%), tekstilmateriāli un tekstilizstrādājumi (10.7%), lauksaimniecības un pārtikas preces (9.7%) un mehānismi un mehāniskas ierīces, elektroiekārtas (7.9%). Visvairāk pieauga parasto metālu un parasto metālu izstrādājumu, minerālproduktu un koka un koka izstrādājumu eksports. Palielinājās preču ar augstāku pievienoto vērtību eksports (dziļāk apstrādāta koksne, farmācijas produkti un mehānismi un mehāniskas ierīces, elektroiekārtas). Eksporta kāpumā vienlīdz nozīmīga bija gan preču cenu, gan fiziskā apjoma palielināšanās.¹

Latvijas nozīmīgākās partnervalstis preču eksportā bija ES valstis (eksports uz tām pieauga par 25.4%). Lielākais eksporta kāpums (68.7%) bija uz jaunajām ES valstīm (Lietuvu, Igauniju un Poliju). Nozīmīgi eksports pieauga arī uz NVS (galvenokārt Krieviju un Baltkrieviju) un pārējām valstīm (Šveici, ASV un Norvēģiju). Latvijas nozīmīgākās partnervalstis preču eksportā 2004. gadā bija Lielbritānija (12.9% no eksporta kopapjoma), Vācija (12.4%), Zviedrija (10.3%), Lietuva (9.5%), Igaunija (8.4%) un Krievija (6.5%).¹

Lata reālā efektīvā kursa indekss 2004. gadā būtiski nemainījās, jo lata nominālā efektīvā kursa indeksa samazinājumu līdzsvaroja cenu pārmaiņu indeksa vērtības pieaugums. Nelielo lata reālā efektīvā kursa indeksa kāpumu (0.2%) salīdzinājumā ar iepriekšējo gadu noteica straujāks cenu pieauguma temps Latvijā salīdzinājumā ar attīstītajām tirdzniecības partnervalstīm. Lata nominālā efektīvā kursa indeksa samazinājumu galvenokārt radīja pakāpeniskais eiro kursa pieaugums visa gada laikā. Tādējādi būtiskas konkurētspējas pārmaiņas netika novērotas.

Dominējošās importa preces 2004. gadā bija mehānismi un mehāniskas ierīces, elektroiekārtas (19.7% no importa kopapjoma), minerālprodukti (12.8%), lauksaimniecības un pārtikas preces (11.8%), satiksmes līdzekļi (10.7%) un parastie metāli un parasto metālu izstrādājumi (10.2%). Augstākais bija minerālproduktu, mehānismu un mehānisku ierīču, elektroiekārtu un parasto metālu un parasto metālu izstrādājumu ievaduma pieaugums. Divas trešdaļas importa kāpuma noteica tā fiziskā apjoma pieaugums.¹

Latvijas nozīmīgākās partnervalstis preču importā bija Vācija (14.5%), Lietuva (12.6%), Krievija (8.8%), Igaunija (7.1%), Somija (6.5%) un Zviedrija (6.3%).¹

Pakalpojumu pozitīvais saldo salīdzinājumā ar 2003. gadu nedaudz saruka. Citu pakalpojumu pozitīvais saldo pieaugums gandrīz kompensēja pārvadājumu pakalpojumu pozitīvais saldo sarukumu. Pakalpojumu un kārtējo pārvedumu pozitīvais saldo 2004. gadā sedza 46.9% no preču negatīvā saldo.

¹ Latvijas Republikas Centrālās statistikas pārvaldes sagatavotie ārējās tirdzniecības dati.

In 2004, the most important export goods of Latvia were wood and articles of wood (30.5% of total exports), base metals and articles of base metals (14.2%), textiles and textile articles (10.7%), agricultural products and foodstuffs (9.7%), and machinery and mechanical appliances, electrical equipment (7.9%). The largest increase was recorded for exports of base metals and articles of base metals, mineral products, and wood and articles of wood. Exports of goods with a higher value added (deeper processed wood, pharmaceutical products, and machinery and mechanical appliances, electrical equipment) also grew. Both value and volume growth underlay the expansion of exports.¹

The group of the EU countries was the largest export partner of Latvia (with overall exports to these countries growing by 25.4%). Sales to the new EU Member States (Lithuania, Estonia and Poland) recorded the most dynamic increase (68.7%). Exports to the CIS countries (primarily Russia and Belarus) and the other countries (Switzerland, the US and Norway) also increased substantially. Overall, Latvia's major export partners in 2004 were the UK (12.9% of total exports), Germany (12.4%), Sweden (10.3%), Lithuania (9.5%), Estonia (8.4%) and Russia (6.5%).¹

The real effective exchange rate index of the lats remained broadly unchanged in 2004, as the depreciation of the nominal effective exchange rate index of the lats was offset by a higher value of the price changes index. The slight year-on-year rise in the real effective exchange rate index of the lats (0.2%) was determined by a more pronounced price rise in Latvia than in its developed trade partner countries. The decrease in the nominal effective exchange rate index of the lats primarily was a result of a gradual appreciation of the euro throughout the year. Consequently, notable changes in the competitiveness were not observed.

In 2004, machinery and mechanical appliances, electrical equipment (19.7% of total imports), mineral products (12.8%), agricultural products and foodstuffs (11.8%), transport vehicles (10.7%), and base metals and articles of base metals (10.2%) were predominating imports. The highest growth was recorded for imports of mineral products, machinery and mechanical appliances, electrical equipment, and base metals and articles of base metals. Two thirds of the growth in imports in 2004 resulted from the expanding volume.¹

Major import partner countries of Latvia were Germany (14.5%), Lithuania (12.6%), Russia (8.8%), Estonia (7.1%), Finland (6.5%) and Sweden (6.3%).¹

Compared with 2003, the surplus in services shrank somewhat. The rise in other services surplus almost fully offset the decrease in the transportation services surplus. Surpluses in services and current transfers covered 46.9% of the goods deficit in 2004.

The transportation services surplus declined by 20.8 million lats, as the volume of freight transportation services rendered grew by 0.7% against a 41.8% increase in the volume of freight transportation services received. The deficit in travel services remained almost unchanged. The surplus in other services increased by 16.3 million lats year-on-year mostly due to an expan-

¹ Source for foreign trade statistics: Central Statistical Bureau of Latvia.

Pārvadājumu pakalpojumu pozitīvais saldo saruka par 20.8 milj. latu, jo sniegto kravu pārvadājumu pakalpojumu apjoms palielinājās par 0.7%, bet saņemto kravu pārvadājumu pakalpojumu apjoms – par 41.8%. Braucienų pakalpojumu negatīvais saldo gandrīz nemainījās. Citu pakalpojumu pozitīvais saldo salīdzinājumā ar iepriekšējo gadu palielinājās par 16.3 milj. latu, galvenokārt pieaugot nerezidentiem sniegto citu saimnieciskās darbības pakalpojumu, finanšu, sakaru un būvniecības pakalpojumu apjomam.

Ienākumu negatīvais saldo salīdzinājumā ar iepriekšējo gadu palielinājās par 106.6 milj. latu, ievērojami pieaugot nerezidentu Latvijā gūto ienākumu (galvenokārt tiešo investīciju ienākumu) apjomam. Rezydentu ārvalstīs gūto ienākumu apjoms palielinājās par 58.9 milj. latu, pieaugot ārvalstīs nodarbināto atlīdzībai un portfeļieguldījumu, kā arī citu ieguldījumu ienākumu apjomam.

Kārtējo pārvedumu pozitīvais saldo salīdzinājumā ar iepriekšējo gadu palielinājās par 68.1 milj. latu, pieaugot citu sektoru (galvenokārt privātpersonu) un valdības (galvenokārt saņemto ES fondu līdzekļu) saņemto līdzekļu apjomam.

Kapitāla un finanšu konta pozitīvais saldo 2004. gadā sasniedza 922.0 milj. latu. Finanšu resursi ieplūda galvenokārt ārvalstu tiešo investīciju un citu ieguldījumu veidā. Pieauga Latvijas valdības saņemto ES fondu līdzekļu apjoms, tāpēc kapitāla konta pozitīvais saldo 2004. gadā sasniedza 77.7 milj. latu.

Tiešo investīciju pozitīvais saldo bija 291.2 milj. latu un sedza 32.1% no tekošā konta negatīvā saldo. Latvijā veikto ārvalstu tiešo investīciju apjoms būtiski pieauga un sasniedza 350.2 milj. latu. Nozīmīgākā ieguldījumu daļa tika veikta, reinvestējot peļņu un palielinot pašu kapitālu. Pieauga arī ārvalstīs veikto tiešo investīciju apjoms.

Nedaudz palielinoties portfeļieguldījumiem ārvalstīs un Latvijas valdībai emitējot eiroobligācijas, portfeļieguldījumu saldo 2004. gadā bija pozitīvs (144.0 milj. latu).

Citu ieguldījumu pozitīvais saldo bija 649.2 milj. latu. Rezydentu citu ieguldījumu apjoms ārvalstīs pieauga līdz 911.7 milj. latu, galvenokārt bankām palielinot izsniegto aizdevumu apjomu ārvalstu kredītiestādēm un pieprasījuma noguldījumu apjomu ārvalstu kredītiestādēs. Saistības pret nerezidentiem sasniedza 1 561.0 milj. latu, galvenokārt bankām veicot aizņēmumus (piesaistot termiņnoguldījumus; 758.1 milj. latu) un piesaistot nerezidentu pieprasījuma noguldījumus (584.4 milj. latu).

Rezerves aktīvi 2004. gadā palielinājās par 214.7 milj. latu, un kāpumu noteica Latvijas Bankas veiktā ārvalstu valūtas pirkšana.

sion of the volume of other business activities, financial, communication and construction services rendered to non-residents.

The income deficit worsened, increasing by 106.6 million lats year-on-year due to a notable rise in non-residents' income from investment (mainly direct investment) in Latvia. Residents' income earned abroad grew by 58.9 million lats due to a rise in compensation of employees earned abroad and the income from portfolio and other investment.

The current transfers surplus increased by 68.1 million lats year-on-year and was driven by larger fund inflows in other sectors (primarily private persons) and the general government sector (primarily the EU funds).

The surplus of the capital and financial account amounted to 922.0 million lats in 2004. The inflow of funds was predominantly in the form of foreign direct investment and other investment. The amount of the EU funds received by the Latvian Government grew and as a result the capital account surplus reached 77.7 million lats in 2004.

Direct investment net inflow was 291.2 million lats and covered 32.1% of the current account deficit. Foreign direct investment in Latvia strengthened substantially, amounting to 350.2 million lats. The bulk of foreign direct investment was in the form of reinvested earnings and equity capital. Direct investment abroad also increased.

With portfolio investment abroad slightly increasing and the Latvian Government issuing eurobonds, portfolio investment posted an inflow (144.0 million lats) in 2004.

Net inflows of other investment were in the amount of 649.2 million lats. Other investment of residents abroad increased to 911.7 million lats, primarily due to banks pushing up their loans to and demand deposits with foreign credit institutions. Likewise, liabilities to non-residents grew to 1 561.0 million lats with primarily banks borrowing (time deposits; 758.1 million lats) and receiving non-residents' demand deposits (584.4 million lats).

Reserve assets increased by 214.7 million lats in 2004, and the rise was determined by the Bank of Latvia's foreign currency purchases in the spot market.

LATVIJAS MAKSĀJUMU BILANCES SAGATAVOŠANAS PAMATPRINCIPI

1. IEVADS

Maksājumu bilance ir statistikas pārskats par ekonomiskajiem darījumiem starp vienas valsts rezidentiem un pārējo pasauli (nerezidentiem) noteiktā periodā (mēnesī, ceturksnī, gadā).

Maksājumu bilance ietver tekošo kontu, kapitāla un finanšu kontu un statistisko novirzi.

Latvijā kopš 1992. gada maksājumu bilanci sagatavo un publicē katru ceturksni. No 1992. gada līdz 1999. gadam (ieskaitot) to veica Latvijas Republikas Centrālā statistikas pārvalde (tālāk tekstā – CSP). Saskaņā ar 1999. gada 10. augustā parakstīto Latvijas Bankas un CSP līgumu "Par valsts maksājumu bilances sagatavošanu", sākot ar informāciju par 2000. gada 1. ceturksni, maksājumu bilances sagatavošana ir Latvijas Bankas pārziņā.

Statistisko informāciju maksājumu bilances vajadzībām vāc saskaņā ar "Valsts statistikas likumu", kas paredz, ka viena no institūcijām, kuras Latvijas Republikā organizē un veic valsts statistikas darbu, ir Latvijas Banka. Likumā "Par Latvijas Banku" noteikts, ka Latvijas Banka vāc, reģistrē un apkopo maksājumu bilances sagatavošanai nepieciešamos statistikas datus.

2. MAKSĀJUMU BILANCES INFORMĀCIJAS AVOTI

Latvijas Banka gan pati vāc maksājumu bilances sagatavošanai nepieciešamos statistikas datus, gan izmanto citu institūciju savāko informāciju. Maksājumu bilances informācijas avoti ir šādi.

TEKOŠAIS KONTS

Preces

Ārējās tirdzniecības statistika (CSP)
Pārskatu par transporta un starpniecības pakalpojumiem kopsavilkums (LB)
Pārskatu par zvejniecību kopsavilkums (CSP)
Latvijas Bankas peļņas un zaudējumu aprēķins (LB)
Nebanku ārējo maksājumu statistika (LB)

Pārvadājumi

Pārskatu par transporta un starpniecības pakalpojumiem kopsavilkums (LB)
Nebanku ārējo maksājumu statistika (LB)
Ārējās tirdzniecības statistika (CSP)

Braucieni

Latvijas Republikas robežu šķērsojušo personu apsekojuma statistika (CSP)
Latvijas Republikas robežu šķērsojušo personu skaits (CSP)
Nebanku ārējo maksājumu statistika (LB)

Citi pakalpojumi

Pārskatu par pakalpojumiem kopsavilkums (LB)
Nebanku ārējo maksājumu statistika (LB)
Banku sektora statistika (LB)
Pārskats par pārāpdrošināšanas prēmijām un atlīdzībām (FKTK)
Pārskats par Latvijas Republikas vēstniecību, pārstāvniecību un konsulātu ieņēmumiem un izdevumiem (ĀM)
Pārskats par ārvalstu vēstniecībām, pārstāvniecībām un

BASIC PRINCIPLES FOR COMPILING THE BALANCE OF PAYMENTS

1 INTRODUCTION

The balance of payments is a statistical statement summarising the economic transactions of a country's residents with the rest of the world (non-residents) for a definite period of time (a month, a quarter, a year).

The balance of payments consists of the current account, the capital and financial account, and net errors and omissions.

Latvia's balance of payments has been compiled and published every quarter since 1992. From 1992 until 2000, this was done by the Central Statistical Bureau of Latvia (CSB). Pursuant to the agreement "On the Preparation of the National Balance of Payments" concluded between the Bank of Latvia and the CSB on August 10, 1999, the Bank is responsible for the compilation of the balance of payments as of the first quarter of 2000.

Balance of payments statistics are collected in accordance with the Law "On State Statistics", which names the Bank of Latvia among those institutions that organise and conduct statistical work in the Republic of Latvia. Likewise, the Law "On the Bank of Latvia" stipulates that the Bank of Latvia shall collect, register and compile balance of payments statistics.

2 SOURCES FOR THE BALANCE OF PAYMENTS

In compiling the balance of payments, the Bank of Latvia uses statistics collected by it and other institutions. Data sources are as follows.

CURRENT ACCOUNT

Goods

Foreign trade statistics (CSB)
Aggregated data on transportation and intermediary services (BL)
Aggregated data on extraterritorial trade by shipping vessels (CSB)
Bank of Latvia's profit and loss statement (BL)
Statistics on non-bank external payments (BL)

Transportation

Aggregated data on transportation and intermediary services (BL)
Statistics on non-bank external payments (BL)
Foreign trade statistics (CSB)

Travel

Aggregated data on persons entering and leaving the country (CSB)
Number of persons entering and leaving the country (CSB)
Statistics on non-bank external payments (BL)

Other services

Aggregated data on services (BL)
Statistics on non-bank external payments (BL)
Banking statistics (BL)
Reinsurance premiums and claims paid (FCMC)
Aggregated data on revenue and expenditure of Republic of Latvia embassies, representative offices and consulates (MFA)
Aggregated data on VAT repaid to foreign embassies,

konsulātiem atmaksāto pievienotās vērtības nodokli (VID)
 Latvijas Bankas peļņas un zaudējumu aprēķins (LB)
 Ārējās tirdzniecības statistika (CSP)

Ienākumi

Banku sektora statistika (LB)
 Pārskats par investīcijām kredītiestāžu pamatkapitālā (FKTK)
 Pārskats par kredītiestāžu auditēto gada peļņu/zaudējumiem un to sadalījumu (FKTK)
 Latvijas Bankas peļņas un zaudējumu aprēķins (LB)
 Pārskatu par ārējiem ieguldījumiem kopsavilkums (LB)
 Pārskatu par fizisko personu noslēgtajiem līgumiem darbam ārvalstīs kopsavilkums (LB)
 Darba statistika (CSP)
 Valdības ārējais parāds (VK)
 Nebanku ārējo maksājumu statistika (LB)
 Pārskats par Latvijas Republikas vēstniecību, pārstāvniecību un konsulātu ieņēmumiem un izdevumiem (ĀM)
 Pārskats par ārvalstu vēstniecību, pārstāvniecību un konsulātu samaksātajām sociālās apdrošināšanas obligātajām iemaksām (VID)

Kārtējie pārvedumi

Nebanku ārējo maksājumu statistika (LB)
 Saņemtie ES fondu līdzekļi un iemaksas ES budžetā (VK un FM)
 Tehniskā palīdzība (VK un FM)
 Ārējās tirdzniecības statistika (CSP)
 Banku sektora statistika (LB)
 Valsts budžeta ieņēmumi un izdevumi (VK)
 Starptautisko naudas pārvedumu kopsavilkums (CSP)
 Latvijas Bankas peļņas un zaudējumu aprēķins (LB)
 Darba statistika (CSP)
 Pārskats par Latvijas Republikas vēstniecību, pārstāvniecību un konsulātu ieņēmumiem un izdevumiem (ĀM)
 Izmaksātās pensijas (VSAA)

KAPITĀLA KONTS

Saņemtie ES fondu līdzekļi (VK)
 Tehniskā palīdzība (VK un FM)
 Nebanku ārējo maksājumu statistika (LB)

FINANŠU KONTS

Tiešās investīcijas

Pārskatu par ārējiem ieguldījumiem kopsavilkums (LB)
 Banku sektora statistika (LB)
 Pārskats par investīcijām kredītiestāžu pamatkapitālā (FKTK)
 Pārskats par kredītiestāžu auditēto gada peļņu/zaudējumiem un to sadalījumu (FKTK)
 Nebanku ārējo maksājumu statistika (LB)
 Biržā kotēto uzņēmumu akciju cenas (RFB)

Portfeļieguldījumi

Pārskatu par ārējiem ieguldījumiem kopsavilkums (LB)
 Banku sektora statistika (LB)
 Pārskats par investīcijām kredītiestāžu pamatkapitālā (FKTK)
 Latvijas Bankas bilance (LB)
 Valdības ārējais parāds (VK)
 Nebanku ārējo maksājumu statistika (LB)

representative offices and consulates (SRS)
 Bank of Latvia's profit and loss statement (BL)
 Foreign trade statistics (CSB)

Income

Banking statistics (BL)
 Aggregated data on investment in credit institutions' share capital (FCMC)
 Aggregated data on credit institutions' annual profit/loss, as verified by auditors, and its distribution (FCMC)
 Bank of Latvia's profit and loss statement (BL)
 Aggregated data on foreign investment (BL)
 Aggregated data on contracts concluded by natural persons for working abroad (BL)
 Labour statistics (CSB)
 Government external debt (ST)
 Statistics on non-bank external payments (BL)
 Aggregated data on revenue and expenditure of Republic of Latvia embassies, representative offices and consulates (MFA)
 Aggregated data on social security contributions by foreign embassies, representative offices and consulates (SRS)

Current transfers

Statistics on non-bank external payments (BL)
 Resources received from EU funds and contributions to the EU budget (ST and MF)
 Technical assistance (ST and MF)
 Foreign trade statistics (CSB)
 Banking statistics (BL)
 Statistics on the state budget revenue and expenditure (ST)
 Aggregated data on international cash transfers (CSB)
 Bank of Latvia's profit and loss statement (BL)
 Labour statistics (CSB)
 Aggregated data on revenue and expenditure of Republic of Latvia embassies, representative offices and consulates (MFA)
 Aggregated data on pension payments (SSSA)

CAPITAL ACCOUNT

Resources received from EU funds (ST)
 Technical assistance (ST and MF)
 Statistics on non-bank external payments (BL)

FINANCIAL ACCOUNT

Direct investment

Aggregated data on foreign investment (BL)
 Banking statistics (BL)
 Aggregated data on investment in credit institutions' share capital (FCMC)
 Aggregated data on credit institutions' annual profit/loss, as verified by auditors, and its distribution (FCMC)
 Statistics on non-bank external payments (BL)
 Prices for enterprise shares quoted at the Stock Exchange (RSE)

Portfolio investment

Aggregated data on foreign investment (BL)
 Banking statistics (BL)
 Aggregated data on investment in credit institutions' share capital (FCMC)
 Bank of Latvia's balance sheet (BL)
 Government external debt (ST)
 Statistics on non-bank external payments (BL)

Atvasinātie finanšu instrumenti

Latvijas Bankas bilance (LB)
 Banku sektora statistika (LB)
 Pārskatu par vērtspapīru darījumiem kopsavilkums (FKTK)
 Nebanku ārējo maksājumu statistika (LB)

Citi ieguldījumi

Pārskatu par ārējiem ieguldījumiem kopsavilkums (LB)
 Banku sektora statistika (LB)
 Latvijas Bankas bilance (LB)
 Valdības ārējais parāds (VK)
 Pārskats par valdības kontu atlikumiem ārvalstīs (VK)
 Nebanku ārējo maksājumu statistika (LB)

Rezerves aktīvi

Latvijas Bankas bilance (LB)

AM – Latvijas Republikas Ārlietu ministrija
 CSP – Latvijas Republikas Centrālā statistikas pārvalde
 FKTK – Finanšu un kapitāla tirgus komisija
 FM – Latvijas Republikas Finanšu ministrija
 LB – Latvijas Banka
 RFB – Rīgas Fondu birža
 VID – Valsts ieņēmumu dienests
 VK – Valsts kase
 VSAA – Valsts sociālās apdrošināšanas aģentūra

Financial derivatives

Bank of Latvia's balance sheet (BL)
 Banking statistics (BL)
 Aggregated data on transactions with securities (FCMC)
 Statistics on non-bank external payments (BL)

Other investment

Aggregated data on foreign investment (BL)
 Banking statistics (BL)
 Bank of Latvia's balance sheet (BL)
 Government external debt (ST)
 Aggregated data on balance of government accounts abroad (ST)
 Statistics on non-bank external payments (BL)

Reserve assets

Bank of Latvia's balance sheet (BL)

MFA – Ministry of Foreign Affairs
 CSB – Central Statistical Bureau of Latvia
 FCMC – Financial and Capital Market Commission
 MF – Ministry of Finance
 BL – Bank of Latvia
 RSE – Riga Stock Exchange
 SRS – State Revenue Service
 ST – State Treasury
 SSSA – State Social Security Agency

3. TEKŠAIS KONTS

Tekošais konts rāda noteiktā periodā veikto preču un pakalpojumu eksportu un importu, ienākumus un izdevumus (darba samaksu, dividendes, procentus) un kārtējos pārvēdumus (pensijas, dāvinājumus, nodokļus u.c.), kas nav paredzēti ieguldījumiem.

3.1. Preces

Posteni "Preces", kas atspoguļo noteiktā periodā veikto preču eksportu un preču importu, ietver vispārējās nozīmes preces, preces pārstrādei, preču remontu, transporta organizāciju iegādātās preces un nemonetāro zeltu.

3.1.1. Vispārējās nozīmes preces

Informāciju par vispārējās nozīmes precēm gūst no CSP apkopotās ārējās tirdzniecības statistikas datiem. Tie ietver INTRASTAT mēneša pārskatu datus par preču tirdzniecības darījumiem ar Eiropas Savienības valstīm un muitas kravu deklarāciju datus par preču tirdzniecības darījumiem ar trešajām valstīm. Ārējās tirdzniecības statistikas dati Latvijā tiek sagatavoti, izmantojot speciālās tirdzniecības sistēmas shēmu (preču eksportā un preču importā neiekļauj ārvalstīs ražoto preču ievadumu muitas noliktavās un izvedumu no muitas noliktavām uz ārvalstīm). Eksporta apjomā iekļauj preces, ko izved pārdošanai ārvalstīs, reeksportu, t.i., Latvijā importētās preces, kas izvestas atpakaļ uz ārvalstīm, un humāno un līdzīgu palīdzību. Importa apjomā iekļauj preces, kas deklarētas patēriņam Latvijā, un humāno un līdzīgu palīdzību.

Ārējās tirdzniecības statistikā preču eksportu uzrāda FOB¹ cenās, bet preču importu – CIF² cenās. FOB cena ietver preces vērtību un transporta un apdrošināšanas izmaksas līdz eks-

3 CURRENT ACCOUNT

The current account shows exports and imports of goods and services, income (salaries, wages, other benefits, dividends, interest payments), as well as current transfers (pensions, donations, taxes, etc.), which are not intended for investment, in a specified period of time.

3.1 Goods

Goods covers exports and imports of general merchandise, goods for processing, repairs on goods, goods procured in ports by carriers, and non-monetary gold in a specified period of time.

3.1.1 General Merchandise

Data on general merchandise are derived from foreign trade statistics, provided by the CSB. They include INTRASTAT monthly data on trading of goods with the Member States of the European Union and customs clearance data on trading of goods with third countries. In compiling foreign trade statistics, the special trade system scheme is used. This means that where goods produced abroad are imported to and exported from customs warehouses such imports and exports are excluded from the total. Exports include goods taken out of the country for trading abroad, re-exports, i.e. exports of goods previously imported to Latvia for exporting back to foreign countries, humanitarian and similar aid. Imports include goods declared for domestic consumption, humanitarian and similar aid.

In foreign trade statistics, exported goods are stated in FOB¹ value, while imported goods are stated in CIF² value. FOB value is the price of a commodity on the border of the exporting country, which includes the transportation and insurance costs

¹ Free on board – franko uz kuģa klāja.

² Cost, insurance, freight – preces cena, apdrošināšana, vedmaksa.

¹ Free on board.

² Cost, insurance, freight.

portētājvalsts robežai. CIF cena ietver preces vērtību un transporta un apdrošināšanas izmaksas līdz importētājvalsts robežai. Lai nodrošinātu atbilstību starptautiskajiem standartiem, saskaņā ar kuriem preču eksports un preču imports maksājumu bilanci uzrādāms FOB cenās, CSP katru mēnesi veic preču importa datu korekcijas, izmantojot koeficientus, kuri rāda FOB un CIF cenu vidējo attiecību 1998. un 1999. gadā (līdz 2000. gadam preču imports muitas kravu deklarācijās tika uzrādīts gan FOB, gan CIF cenās). Lai nodrošinātu preču importa ģeogrāfisko dalījumu un gūtu korektu informāciju par kravu pārvadājumiem, korekcijas veic individuāli katram transporta veidam un preces izcelsmes valstij rezidentu un nerezidentu dalījumā. Ja muitas kravas deklarācijā preču vērtība norādīta ārvalstu valūtā, šo vērtību pārrēķina latos pēc Latvijas Bankas noteiktā attiecīgās ārvalstu valūtas kursa muitas kravas deklarācijas aizpildīšanas dienā.

Ārējās tirdzniecības statistikā tiek iekļauta arī informācija par elektroenerģijas un dabasgāzes eksportu un importu.

Papildus ārējās tirdzniecības statistikas datiem tiek ietverta informācija no CSP apkopotajiem pārskatiem par tirdzniecības apjomu uz kuģiem, kas zvejo eksteritoriālajos ūdeņos, informācija (vērtības korekcija) par Latvijā ražotajām un muitas noliktavās ievestajām precēm, kuras tiek eksportētas (preces novērtē tajās pašās cenās, kādas tām reģistrētas, ievēdot muitas noliktavās), informācija no Latvijas Bankas peļņas un zaudējumu aprēķina par banknošu drukāšanas un monētu kalšanas izdevumiem un Latvijas Bankas apkopotās nebanku ārējo maksājumu statistikas.

3.1.2. Preces pārstrādei

Preces pārstrādei atspoguļo preces pārstrādei Latvijā un ārvalstīs. Preces pārstrādei Latvijā ir pārstrādei importētās preces ar saistībām par atpakaļizvešanu un pēc pārstrādes eksportētās preces. Preces pārstrādei ārvalstīs ir pārstrādei eksportētās preces ar saistībām par atpakaļizvešanu un pēc pārstrādes importētās preces. Visus darījumus reģistrē pilnā vērtībā (pārstrādei ievesto vai izvesto preču vērtība un pēc pārstrādes izvesto vai ievesto preču vērtība). Informāciju par precēm pārstrādei gūst, izmantojot CSP ārējās tirdzniecības statistikas datus, kas aprēķināti, pamatojoties uz INTRASTAT mēnešu pārskatu un muitas kravu deklarāciju datiem (pārrēķinot cenas saskaņā ar 3.1.1. punktā minēto metodoloģiju).

3.1.3. Preču remonts

Preču remonta eksportā ietver to remontdarbu vērtību, kurus veikuši rezidenti, remontējot nerezidentu īpašumā esošos transportlīdzekļus, bet preču remonta importā – to remontdarbu vērtību, kurus veikuši nerezidenti, remontējot rezidentu īpašumā esošos transportlīdzekļus. Informāciju par preču remontu gūst no CSP veiktajiem aprēķiniem, izmantojot INTRASTAT mēnešu pārskatu un muitas kravu deklarāciju datus, Latvijas Bankas apkopoto pārskatu par transporta un starpniecības pakalpojumiem kopsavilkuma un nebanku ārējo maksājumu statistikas.

only up to the border. CIF value is the price of a commodity on the border of the importing country, which includes the transportation and insurance costs only up to the border. To provide for compliance with international standards, which require that exports and imports be presented on a FOB basis in the balance of payments data for imports of goods are adjusted every month. Adjustments, based on ratios showing the average relation between FOB and CIF values in 1998 and 1999, are made by the CSB on a monthly basis (until 2000, imported goods in customs declarations were in both FOB and CIF values). To ensure the breakdown of imports of goods by country and to obtain correct information on freight, adjustments are made for each mode of transport and country of goods' origin, stating separately resident carriers and non-resident carriers. Where the price of goods in a customs cargo declaration is stated in a foreign currency, it is translated into lats, applying the Bank of Latvia's exchange rate as on the day the customs cargo declaration was filled out.

Foreign trade statistics also include data on exports and imports of electricity and natural gas.

In addition to foreign trade statistics, the following data sources are used: reports on extraterritorial trade by shipping vessels (data compiled by the CSB), CSB information (value adjustment) on goods produced in Latvia and exported from customs warehouses (such goods are stated at the prices they have upon entering customs warehouses), information on banknote production and coinage costs from the Bank of Latvia's profit and loss statement, and statistics on non-bank external payments, compiled by the Bank of Latvia.

3.1.2 Goods for Processing

Goods for processing covers goods for processing both in and outside Latvia. *Goods for processing* in Latvia includes imports of goods for processing and subsequent exports of these goods. *Goods for processing* abroad includes exports of goods for processing and subsequent imports of these goods. All transactions are recorded on a gross basis (the value of goods imported or exported for processing and the value of goods exported or imported after processing). Data on goods for processing are derived from foreign trade statistics, which is compiled by the CSB based on the data of INTRASTAT monthly reports and customs cargo declarations (prices are recalculated in accordance with the methodology described in section 3.1.1).

3.1.3 Repairs on Goods

Credit entries under *Repairs on goods* cover the value of repairs performed by residents on transport vehicles owned by non-residents, while debit entries, the value of repairs performed by non-residents on transport vehicles owned by residents. The CSB derives the relevant information from data of INTRASTAT monthly reports and customs cargo declarations, as well as the Bank of Latvia's aggregated data on transportation and intermediary services, and statistics on non-bank external payments.

3.1.4. Transporta organizāciju iegādātās preces

Transporta organizāciju iegādātās preces ir preces, ko nerezidentu transporta organizācijas iegādājas Latvijā (eksports), bet rezidentu transporta organizācijas – ārvalstīs (imports). Šo datu avots ir Latvijas Bankas apkopotu pārskatu par transporta un starpniecības pakalpojumiem kopsavilkums.

3.1.5. Nemonetārais zelts

Informāciju par nemonetārā zelta (zelts, kas neietilpst rezerves aktīvos) eksportu un importu gūst, izmantojot Latvijas Bankas apkopotus nebanku ārējo maksājumu statistikas datus.

3.2. Pakalpojumi

3.2.1. Pārvadājumi

Pārvadājumi ir visi vienas valsts rezidentu sniegtie transporta pakalpojumi nerezidentiem. Tie ietver pasažieru pārvadājumus, kravu pārvadājumus, transportlīdzekļu nomu (kopā ar apkalpi) un citus transporta pakalpojumus un palīgdarbības.

Transporta pakalpojumus atspoguļo maksājumu bilances apakšpostējos "Jūras transports", "Gaisa transports" un "Cits transports" (dzelzceļa, auto un cauruļvadu transports).

Latvijā informāciju par transporta pakalpojumiem gūst no Latvijas Bankas apkopotu pārskatu par transporta un starpniecības pakalpojumiem kopsavilkuma un nebanku ārējo maksājumu statistikas. Izmanto arī CSP apkopotos ārējās tirdzniecības statistikas datus un, lietojot 3.1.1. punktā minēto aprēķina metodiku, iegūst starpību starp importēto preču CIF un FOB cenās noteikto vērtību. No šīs starpības nodalīto pārvadājumu daļu uzrāda maksājumu bilances postenī "Pārvadājumi" atbilstoši transporta veidam. Datus par pasažieru pārvadājumiem ar gaisa transportu gūst, aprēķinos izmantojot valsts a/s "Starptautiskā lidosta "Rīga"" sniegto informāciju par aizlidojušo pasažieru skaitu aviokompāniju dalījumā, CSP datus par Latvijas Republikas robežu ar gaisa transportu šķērsojušo rezidentu un nerezidentu skaitu mēnesī un datus par katras aviokompānijas aviobiļešu vidējo cenu.

3.2.2. Braucieni

Postenī "Braucieni" ietver visas nerezidentu iegādātās preces un saņemtos pakalpojumus Latvijā un visus pirkumus (izmaksas), ko rezidenti veikuši ārvalstīs brauciena laikā. Šajā postenī neietver pasažieru starptautiskos pārvadājumus.

Par ceļotāju uzskata personu, kas ieradusies nerezidences valstī personiskā vai darījumu braucienā un uzturas šajā valstī ne ilgāk par vienu gadu. Izņēmums ir studenti, praktikanti un medicīnas iestāžu pacienti, kas tiek uzskatīti par ceļotājiem neatkarīgi no uzturēšanās laika nerezidences valstī.

Informācijai par braucieniem izmanto CSP apkopoto Latvijas Republikas robežu šķērsojušo personu apsekojuma statistiku. Robežkontroles punktos ceļotājus aptaujā četras reizes gadā, gūstot informāciju par nerezidentu izdevumiem Latvijā un par Latvijas rezidentu izdevumiem ārvalstīs. Ar matemātisko metožu palīdzību nosaka vienas personas vidējos izdevumus un, šos datus vispārinot, aprēķina kopējos ceļotāju izdevumus. Aprēķinos izmanto Latvijas Republikas Valsts robežsardzes reģis-

3.1.4 Goods Procured in Ports by Carriers

Goods procured in ports by carriers covers goods procured by non-resident carriers in Latvia (exports) and resident carriers abroad (imports). Data are derived from aggregated data on transportation and intermediary services, compiled by the Bank of Latvia.

3.1.5 Non-Monetary Gold

Data on exports and imports of non-monetary gold (gold that is not included in reserve assets) are derived from the Bank of Latvia's statistics on non-bank external payments.

3.2 Services

3.2.1 Transportation

Transportation covers all transportation services rendered by residents of an economy to non-residents that involve the carriage of passengers, the movement of goods (freight), rentals (charters) of carriers with crew, and related supporting and auxiliary services.

Transportation services are subdivided in the following categories: *Sea transport*, *Air transport* and *Other transport*. The latter includes transportation by rail, road and pipeline.

Data on transportation services rendered are derived from the Bank of Latvia's aggregated data on transportation and intermediary services and from statistics on non-bank external payments. Also, CSB foreign trade statistics are used to obtain, in accordance with the calculation methodology described in section 3.1.1, the difference between CIF and FOB values of imported goods. The share of transportation is set apart from the obtained figure and included under *Transportation* in the balance of payments. Data on passenger transportation by air are obtained by calculation, using data on the number of departing passengers by airlines, submitted by the international airport *Riga*, CSB data on the monthly number of residents and non-residents crossing the state border by air and information on the average prices of airline tickets.

3.2.2 Travel

Travel covers all goods and services purchased by non-resident travellers in Latvia and all purchases (expense) made by residents when travelling outside Latvia. The international carriage of travellers, however, is excluded.

A traveller is an individual staying in an economy where he/she is not a resident for less than one year for the purpose of personal or business travel. This does not apply to students, trainees and medical patients, who remain residents of their economies of origin even if they stay in another economy for more than a year.

Data on travel are derived from CSB aggregated data on persons entering and leaving the country. Travellers are polled at border control points four times a year thus obtaining information about non-residents' spending in Latvia and residents' spending abroad. The average spending of a traveller is calculated by using mathematical methods; and thereafter, total spending of travellers is obtained. The number of travellers is available from the

trēto valsts robežu šķērsojušo personu skaitu. Izmanto arī Latvijas Bankas apkopoto nebanku ārējo maksājumu statistiku.

3.2.3. Citi pakalpojumi

Postenī "Citi pakalpojumi" ietver tos pakalpojumus, kurus neiekļauj postenī "Pārvadājumi" un "Braucieni". Šajā postenī atspoguļo sakaru pakalpojumus, būvniecību, apdrošināšanas pakalpojumus, finanšu pakalpojumus, informācijas pakalpojumus un datorpakalpojumus, autoratlīdzību un maksu par licencēm, citus saimnieciskās darbības pakalpojumus, individuālos, kultūras un atpūtas pakalpojumus un citur neklasificētus valdības pakalpojumus. Informāciju par šiem pakalpojumiem sniedz galvenokārt Latvijas Bankas apkopoto pārskatu par pakalpojumiem kopsavilkums un Latvijas Bankas apkopotā nebanku ārējo maksājumu statistika. Izmanto arī Latvijas Bankas apkopotos banku sektora statistikas datus, Latvijas Bankas peļņas un zaudējumu aprēķinu, Ārlietu ministrijas pārskatu par Latvijas Republikas vēstniecību, pārstāvniecību un konsulātu ieņēmumiem un izdevumiem un Finanšu un kapitāla tirgus komisijas pārskatu par pārapsdrošināšanas prēmijām un atlīdzībām. Datus par ārvalstu vēstniecību pārstāvniecību un konsulātu izdevumiem Latvijā gūst, aprēķinos izmantojot Valsts ieņēmumu dienesta sniegto informāciju par ārvalstu vēstniecībām, pārstāvniecībām un konsulātiem atmaksāto pievienotās vērtības nodokli. Informācijas avots ir arī CSP apkopotie ārējās tirdzniecības statistikas dati.

3.3. Ienākumi

3.3.1. Atlīdzība nodarbinātajiem

Šajā postenī ietver nerezidentu saņemto darba samaksu Latvijā un Latvijas rezidentu nopelnīto darba samaksu ārvalstīs. Tajā iekļauj arī darba devēju par labu nodarbinātajiem veiktās iemaksas sociālās apdrošināšanas fondos un pensiju fondos.

Informācijas avoti ir CSP apkopotie darba statistikas dati un Latvijas Bankas apkopoto pārskatu par fizisko personu noslēgtajiem līgumiem darbam ārvalstīs kopsavilkums. Datus par ārvalstu vēstniecībās, pārstāvniecībās un konsulātos nodarbināto rezidentu darba samaksu gūst, aprēķinos izmantojot Valsts ieņēmumu dienesta sniegto informāciju par ārvalstu vēstniecību, pārstāvniecību un konsulātu samaksātajām sociālās apdrošināšanas obligātajām iemaksām.

3.3.2. Ieguldījumu ienākumi

Ieguldījumu ienākumi ir rezidentu gūtie ārvalstu finanšu aktīvu turēšanas ienākumi un maksājumi par ārvalstu finanšu saistībām. Kapitāla vērtības pieaugumu vai zudumus, kas rodas, turot finanšu aktīvus vai finanšu saistības, neuzskata par ieguldījumu ienākumiem. Tā ir daļa no aktīvu vai saistību vērtības, un to uzrāda kā kapitāla plūsmas finanšu kontā.

Ieguldījumu ienākumi atspoguļo tiešo investīciju, portfeļieguldījumu un citu ieguldījumu ienākumus. Tiešo investīciju ienākumi ietver līdzdalības ienākumus (dividendes un reinvestētā peļņa) un maksu par parādu. Dividendes ir līdzdalības vērtspapīru emitenta izmaksas no peļņas šo vērtspapīru turētājiem.

Reinvestētā peļņa ir ienākumi, kas tieši saistīti tikai ar tiešā in-

State Boarder Guard of the Republic of Latvia, which registers all persons entering and leaving the country. Likewise, the Bank of Latvia's statistics on non-bank external payments are used.

3.2.3 Other Services

Other services covers services not included under *Transportation and Travel*. Services included are communications services, construction services, insurance services, financial services, computer and information services, royalties and license fees, other business services, personal, cultural and recreational services, and government services n.i.e.

Data on other services are mainly derived from the Bank of Latvia's aggregated data on services and Bank of Latvia's aggregated data on non-bank external payments. Besides a number of other sources are used: banking statistics, compiled by the Bank of Latvia; Bank of Latvia's profit and loss statement; aggregated data on revenue and expenditure of Republic of Latvia embassies, representative offices and consulates, compiled by the Ministry of Foreign Affairs; and data on reinsurance premiums and claims paid, compiled by the Financial and Capital Market Commission. Data on expenditure by foreign embassies, representative offices and consulates in Latvia are derived from the State Revenue Service's information on VAT repaid to foreign embassies, representative offices and consulates. Another source is CSB foreign trade statistics.

3.3. Income

3.3.1 Compensation of Employees

Compensation of employees comprises wages, salaries and other benefits earned by non-residents in Latvia and by residents outside Latvia. Social security contributions and payments to pension funds made by employers on behalf of employees are also included here.

Data are derived from labour statistics, compiled by the CSB, and the Bank of Latvia's aggregated data on contracts concluded by natural persons for working abroad. Data on wages and salaries received by residents employed at foreign embassies, representative offices and consulates are derived from data on social security contributions by foreign embassies, representative offices and consulates, compiled by the State Revenue Service.

3.3.2 Investment Income

Investment income covers income earned by a resident from holdings of foreign financial assets and payments on foreign financial liabilities. The increase or decrease in the value of capital arising from holdings of financial assets or financial liabilities is not included under *Investment income*. Either of the two is part of the value of an asset or a liability and has to be included in the financial account.

Investment income is divided into three categories: *Direct investment income*, *Portfolio investment income* and *Other investment income*. Direct investment income consists of income on equity (dividends and distributed branch profits, and reinvested earnings and undistributed branch profits) and income on debt

vestora līdzdalības daļu uzņēmumā. Tā ir uzņēmuma peļņas vai zaudējumu daļa, kas atbilstoši līdzdalības daļai pieder tiešajam investoram un paliek tiešo investīciju uzņēmuma rīcībā.

Maksa par parādu ir ienākumi, ko samaksā parāda vērtspapīru vai līdzīgu finanšu aktīvu turētājiem. Līdzīgi finanšu aktīvi ir aizdevumi, tirdzniecības kredīti un noguldījumi.

Tiešo investīciju ienākumu atspoguļošanas laiks ir atkarīgs no ienākuma veida. Dividendes uzrāda tajā periodā, kurā tās aprēķina, t.i., kad tās kļūst pieejamas investoram. Reinvestēto peļņu uzrāda tajā periodā, kurā tā iegūta. Procentu ienākumus atspoguļo, izmantojot uzkrāšanas principu. Tiešo investīciju ienākumu datu avoti ir Latvijas Bankas apkopoto pārskatu par ārējiem ieguldījumiem kopsavilkums, nebanku ārējo maksājumu statistika, banku sektora statistika un Finanšu un kapitāla tirgus komisijas sniegtais pārskats par investīcijām kredītiestāžu pamatkapitālā un pārskats par kredītiestāžu auditēto gada peļņu/zaudējumiem un to sadalījumu.

Portfeļieguldījumu ienākumus, tāpat kā tiešo investīciju ienākumus, maksājumu bilancē uzrāda ieguldījumu instrumentu dalījumā: līdzdalības ienākumi (dividendes) un ienākumi par parāda vērtspapīriem (obligācijas un parādzīmes, naudas tirgus instrumenti). Portfeļieguldījumu ienākumu datu avoti ir Latvijas Bankas apkopoto pārskatu par ārējiem ieguldījumiem kopsavilkums, nebanku ārējo maksājumu statistika, banku sektora statistika, Latvijas Bankas peļņas un zaudējumu aprēķins un Valsts kases apkopotā informācija par valdības ārējo parādu.

Citi ieguldījumu ienākumi ir ienākumi no ieguldījumiem, kas neattiecas uz tiešo investīciju un portfeļieguldījumu ienākumiem. Citu ieguldījumu ienākumu datu avoti ir Latvijas Bankas apkopoto pārskatu par ārējiem ieguldījumiem kopsavilkums, nebanku ārējo maksājumu statistika, banku sektora statistika, Latvijas Bankas peļņas un zaudējumu aprēķins un Valsts kases apkopotā informācija par valdības ārējo parādu.

3.4. Kārtējie pārvedumi

Kā kārtējos pārvedumus atspoguļo darījumus, kuros rezidents bez atlīdzības piešķir nerezidentam vai saņem no tā preces, pakalpojumus, finanšu aktīvus vai nefinanšu aktīvus, kas nav paredzēti ieguldījumiem. Kārtējos pārvedumus iedala valdības kārtējos pārvedumos un citu sektoru kārtējos pārvedumos. Valdības kārtējie pārvedumi ietver visus pārvedumus, kuru devējs vai saņēmējs ir valdība vai pašvaldība.

Kārtējo pārvedumu datu avoti ir Valsts kases sniegtā informācija par saņemtajiem ES fondu līdzekļiem (strukturālfondi, tiešie maksājumi lauksaimniekiem utt.) un Finanšu ministrijas dati par reģistrēto ārvalstu un starptautisko organizāciju finansēto tehniskās palīdzības projektu finansējuma apjomu. Debetierakstos uzrāda Latvijas valdības iestāžu iemaksas ES budžetā un starptautiskajās organizācijās.

Datus par citu sektoru kārtējiem pārvedumiem sniedz Latvijas Bankas apkopotā nebanku ārējo maksājumu statistika, CSP ap-

(interest). Dividends are payments from the profit made by the issuer of equity securities to holders of securities.

Reinvested earnings are income directly related only to a direct investor's holding in an enterprise and are part of an enterprise's profit or loss that in proportion to the holding belongs to the direct investor and remains at the disposal of the direct investment enterprise.

Income on debt is interest payable to holders of debt securities or similar financial assets. Similar financial assets are loans, trade credits and deposits.

The time of recording for direct investment income depends on the type of investment. Dividends are recorded at the time they are calculated, i.e. when they are made available to the investor. Reinvested earnings are recorded upon incurring. Income on debt (interest) is recorded on an accruals basis. Data on the above income are mainly derived from the Bank of Latvia's aggregated data on foreign investment, non-bank external payments and banking statistics, as well as aggregated data on investment in credit institutions' share capital and credit institutions' profit/loss (as verified by auditors) and its distribution, compiled by the Financial and Capital Market Commission.

For the balance of payments purposes, portfolio investment income, as direct investment income, is shown in breakdown by investment instrument: income on equity (dividends), debt securities (bonds and notes, money market instruments). Data on portfolio investment income are derived from aggregated data on foreign investment, non-bank external payments and banking statistics, compiled by the Bank of Latvia, the Bank of Latvia's profit and loss statement, as well as the State Treasury's statistics on government foreign debt.

Other investment income comprises income on investment other than direct investment and portfolio investment. Data are derived from aggregated data on foreign investment, statistics on non-bank external payments and banking statistics, compiled by the Bank of Latvia, the Bank of Latvia's profit and loss statement, as well as the State Treasury's statistics on government foreign debt.

3.4 Current Transfers

Current transfers covers transactions where a resident, without any compensation, provides a non-resident with or receives from a non-resident goods, services, financial or non-financial assets that are not intended for investment. Current transfers consist of current transfers of the general government and other sectors. Current transfers of the general government are those where either the donor or the recipient is the central government or the local government.

Data are obtained from the State Treasury on resources received from the EU funds (structural funds, direct payments to farmers etc) and the Ministry of Finance on the amount of funds committed under registered technical assistance projects financed by foreign countries and international organisations. Contributions of governmental institutions to the EU budget and international organisations are recorded as debit entries.

Data on other sectors' current transfers are derived from statis-

kopoto starptautisko naudas pārvedumu kopsavilkums, Latvijas Bankas peļņas un zaudējumu aprēķins, Valsts sociālās apdrošināšanas aģentūras apkopotā informācija par rezidentu no ārvalstīm saņemtajām pensijām un nerezidentiem izmaksātajām pensijām un muitas kravu deklarāciju informācija par humānās palīdzības apjomu.

4. KAPITĀLA UN FINANŠU KONTS

4.1. Kapitāla konts

Kapitāla kontā iekļauti divi posteņi – "Kapitāla pārvedumi" un "Neproducētie nefinanšu aktīvi". Kapitāla pārvedumi ietver darījumus, kuros rezidents bez atlīdzības piešķir nerezidentam vai saņem no tā finanšu aktīvus vai nefinanšu aktīvus, kas paredzēti ieguldījumiem. Neproducētie nefinanšu aktīvi ietver darījumus, kas saistīti ar aktīviem, kurus lieto vai kuri nepieciešami preču ražošanā un pakalpojumu sniegšanā, bet paši netiek radīti (zemes pirkšana un pārdošana), un darījumus, kas saistīti ar nemateriāliem aktīviem (patenti, autortiesības, preču zīmes, franšīzes u.c.).

Kapitāla konta datu avoti ir Valsts kases sniegtā informācija par saņemtajiem ES fondu līdzekļiem (strukturfondi, Kohēzijas fonds utt.) un Finanšu ministrijas dati par reģistrēto ārvalstu un starptautisko organizāciju finansēto tehniskās palīdzības projektu finansējuma apjomu, kā arī Latvijas Bankas apkopotā nebanku ārējo maksājumu statistika.

4.2. Finanšu konts

Finanšu kontā ietver darījumus ar finanšu aktīviem un finanšu pasīviem starp rezidentiem un nerezidentiem. Finanšu konta sniegtā informācija ļauj spriest par finanšu resursu pietiekamību tekošajā kontā uzrādīto darījumu finansēšanai.

Finanšu kontā ierakstus atspoguļo kā neto pārmaiņas, t.i., kā starpību starp kredīta un debeta grāmatojumiem (ar "+" zīmi tiek uzrādīta resursu ieplūde valstī un ar "-" zīmi – resursu aizplūde no valsts). Finanšu konts ietver piecas lielas finanšu resursu grupas – tiešās investīcijas, portfeļieguldījumus, atvasinātos finanšu instrumentus, citus ieguldījumus un rezerves aktīvus.

4.2.1. Tiešās investīcijas

Tiešās investīcijas ir vienas valsts rezidenta (tiešā investora) ieguldījumi citas valsts uzņēmumā (tiešo investīciju uzņēmumā), ja tiešā investora līdzdalība uzņēmuma pamatkapitālā ir 10% vai vairāk. Tiešajām investīcijām raksturīgas ilgtermiņa attiecības starp tiešo investoru un tiešo investīciju uzņēmumu. Tiešais investors var būt gan fiziskā, gan juridiskā persona. Tiešo investīciju uzņēmums ir uzņēmums, kurā tiešajam investoram pieder 10% vai vairāk parasto akciju (daļu) vai balsstiesību.

Tiešās investīcijas ietver pašu kapitālu, reinvestēto peļņu un citu kapitālu. Pašu kapitāls ietver tiešo investīciju uzņēmumu akcijas (daļas) un citus kapitāla ieguldījumus. Šajā postenī uzrāda iepriekš piesaistīto ieguldījumu pārpirkšanu un pilnīgi jaunus ieguldījumus tiešo investīciju uzņēmumā. Reinvestētā peļņa ir ienākumi, kas tieši saistīti tikai ar tiešā investora līdzdalības daļu

tics on non-bank external payments, compiled by the Bank of Latvia, aggregated data on international cash transfers, compiled by the CSB, the Bank of Latvia's profit and loss statement, information on pensions paid by foreign governments to Latvian residents and pensions paid to non-residents, compiled by the State Social Security Agency, and information on the scope of humanitarian aid as indicated in customs cargo declarations.

4 CAPITAL AND FINANCIAL ACCOUNT

4.1 Capital Account

The capital account has two categories: *Capital transfers* and *Non-produced non-financial assets*. Capital transfers are transfers where a resident, without any compensation, provides a non-resident with or receives from a non-resident financial or non-financial assets intended for investment. Non-produced non-financial assets include transactions with fixed assets that are used or are necessary for use when manufacturing goods and rendering services and are not produced (buying and selling of land), and transactions involving non-produced intangibles (patented entities, copyright, trade marks, franchise, etc.).

Data are obtained from the State Treasury on resources received from the EU funds (structural funds, Cohesion fund etc) and the Ministry of Finance on the amount of funds committed under registered technical assistance projects financed by foreign countries and international organisations, as well as from statistics on non-bank external payments compiled by the Bank of Latvia.

4.2 Financial Account

The financial account reflects transactions involving financial assets and liabilities where one party to a transaction is a resident and the other a non-resident. The financial account reflects the financial resources available for financing current account transactions.

All entries in the financial account reflect net changes, i.e. a difference between credit and debit entries (inflow of funds is shown with the sign "+", while outflow of funds is shown with the sign "-"). The financial account can be divided in five categories: *Direct investment*, *Portfolio investment*, *Financial derivatives*, *Other investment* and *Reserve assets*.

4.2.1 Direct Investment

Direct investment is investment made by a resident of one economy (direct investor) in an enterprise residing in another economy (direct investment enterprise), where such investment made by a direct investor is 10 or more percent of an enterprise's capital. Direct investment means a long-term relationship between a direct investor and a direct investment enterprise. Direct investor can be either a natural or a legal person. A direct investment enterprise is an enterprise where a direct investor holds 10 percent or more of ordinary shares or voting rights.

Direct investment is subdivided in three categories: *Equity capital*, *Reinvested earnings* and *Other capital*. *Equity capital* covers shares in direct investment enterprises and other capital investments. The acquisition of the initial investment and subsequent investments in a direct investment enterprise are also included. Rein-

uzņēmumā. Tā ir uzņēmuma peļņas vai zaudējumu daļa, kas atbilstoši līdzdalības daļai pieder tiešajam investoram un paliek tiešo investīciju uzņēmuma rīcībā. Cits kapitāls ietver tirdzniecības kredītus, aizņēmumus un aizdevumus, kas veikti starp tiešajiem investoriem un tiešo investīciju uzņēmumiem, tiešo investoru un tiešo investīciju uzņēmumu emitēto parāda vērtspapīru savstarpēju pirkšanu un pārdošanu un citus aktīvus un saistības starp tiešo investoru un tiešo investīciju uzņēmumu. Tiešo investīciju uzņēmuma līdzdalību tiešā investora uzņēmumā mazāk nekā 10% apjomā arī atspoguļo kā tiešo investīciju kapitālu.

Informāciju par tiešajām investīcijām sniedz Latvijas Bankas apkopoto pārskatu par ārējiem ieguldījumiem kopsavilkums, banku sektora statistika un Finanšu un kapitāla tirgus komisijas sniegtais pārskats par investīcijām kredītiestāžu pamatkapitālā un pārskats par kredītiestāžu auditēto gada peļņu/zaudējumiem un to sadalījumu. Tiek izmantota arī Latvijas Bankas apkopotā nebanku ārējo maksājumu statistika. Lai Latvijā veikto tiešo investīciju pašu kapitāla dati tiktu atspoguļoti pēc iespējas tuvāk tirgus cenām, par biržā kotētajiem uzņēmumiem tiek izmantoti Rīgas Fondu biržas dati, bet par biržā nekotētajiem uzņēmumiem – dati, kas iegūti, izmantojot Eiropas Centrālās bankas rekomendēto pašu kapitāla metodi (pašu kapitāls bilances vērtībā).

4.2.2. Portfeļieguldījumi

Portfeļieguldījumi ietver tādus darījumus ar vērtspapīriem, kurus nevar kvalificēt kā tiešās investīcijas un rezerves aktīvus. Portfeļieguldījumu darījumā ieguldītāja mērķis ir ieguldījuma vērtības pieaugums vai iespēja saņemt dividendes vai procentu ienākumus no ieguldītajiem resursiem, nevis tieši ietekmēt uzņēmuma pārvaldes institūcijas. Portfeļieguldījumu darījumi ietver gan īstermiņa finanšu instrumentus, gan ilgtermiņa finanšu instrumentus. Portfeļieguldījumu raksturīga iezīme ir finanšu instrumentu brīva tirgošana vērtspapīru tirgū. Maksājumu bilancē portfeļieguldījumus klasificē pēc finanšu instrumenta veida: līdzdalības vērtspapīri un parāda vērtspapīri (obligācijas un parādzīmes, naudas tirgus instrumenti).

Portfeļieguldījumi līdzdalības vērtspapīros (gan no jauna emitētās, gan otrreizējā tirgū apgrozībā esošās akcijas) ietver akciju (daļu) pirkšanu un pārdošanu, ja tās apstiprina nerezidenta līdzdalību rezidenta uzņēmuma vai rezidenta līdzdalību nerezidenta uzņēmuma pamatkapitālā mazāk nekā 10% apjomā. Iznēmums ir gadījumi, kad līdzdalība, kas mazāka nekā 10%, tiek iegūta tiešā investora uzņēmumā (atspoguļo pie tiešajām investīcijām).

Portfeļieguldījumi obligācijās un parādzīmēs ietver darījumus, kuru rezultātā nerezidenti, kas nav tiešie investori vai tiešo investīciju uzņēmumi, pērk un pārdod to valdījumā esošos parāda vērtspapīrus, kuru emisijas brīdī noteiktais dzēšanas termiņš pārsniedz vienu gadu. Kā portfeļieguldījumus atspoguļo arī šo parāda vērtspapīru dzēšanu.

Naudas tirgus instrumentu emisijas brīdī noteiktais dzēšanas termiņš ir līdz vienam gadam (ieskaitot).

Katru portfeļieguldījumu veidu atspoguļo sektoru dalījumā (monetārās iestādes, valdība, bankas, citi sektori).

vested earnings are income directly related only to a direct investor's holding in an enterprise and are part of an enterprise's profit or loss that in proportion to the holding belongs to the direct investor and remains at the disposal of the direct investment enterprise. *Other capital* covers trade credits, borrowing and lending transactions conducted between a direct investor and a direct investment enterprise, reciprocal buying and selling of debt securities issued by direct investors and direct investment enterprises, as well as other assets and liabilities between a direct investor and a direct investment enterprise. Holdings of less than 10% of a direct investment enterprise in the enterprise of the direct investor are also reported as direct investment capital.

Data on direct investment are derived from aggregated data on foreign investment, banking statistics and statistics on non-bank external payments, compiled by the Bank of Latvia, as well as aggregated data on investment in credit institutions' share capital, and credit institutions' profit/loss (as verified by auditors) and its distribution, compiled by the Financial and Capital Market Commission. To record the data on foreign direct investment in equity capital in Latvia as close as possible to the market value, information on listed enterprises, provided by the Riga Stock Exchange, is used, whereas data derived by applying the equity capital approach (own funds at book value), recommended by the European Central Bank, is used for unlisted enterprises.

4.2.2 Portfolio Investment

Portfolio investment covers transactions with securities other than classified under the categories *Direct investment* and *Reserve assets*. Portfolio investment is investment made with the purpose of increasing the value of an investment, earning dividends or interest. Such investment is not made with the aim of influencing the management of an enterprise. *Portfolio investment* includes short- and long-term financial instruments. Financial instruments included under *Portfolio investment* are usually tradable. For the balance of payments purposes, *Portfolio investment* is subdivided into *Equity securities* and *Debt securities* (bonds and notes, money market instruments).

Portfolio investment in equity securities (new share issues and shares traded in the secondary market) covers buying and selling of shares provided that they confirm a holding of less than 10 percent of a non-resident in an enterprise's capital of a resident, or of a resident in an enterprise's capital of a non-resident. A holding of less than 10 percent in an enterprise's capital of a direct investor (recorded under direct investment) shall be an exception.

Portfolio investment in bonds and notes includes transactions where a non-resident that is not a direct investor or a direct investment enterprise buys and sells debt securities of original maturity of over one year. The redemption of such debt securities is also reflected under Portfolio investment.

Money market instruments have original maturity of one year or less.

Each category of portfolio investment is further subdivided by institutional sector (monetary authorities, the general government, banks and other sectors).

Monetāro iestāžu portfeļieguldījumu datu avots ir Latvijas Bankas bilance. Informāciju par valdības un banku sektora portfeļieguldījumiem sniedz Latvijas Bankas apkopotā banku sektora statistika, Finanšu un kapitāla tirgus komisijas sagatavotais pārskats par investīcijām kredītiestāžu pamatkapitālā un Valsts kases apkopotie valdības ārējā parāda dati. Informāciju par citu sektoru portfeļieguldījumiem gūst no Latvijas Bankas apkopotā pārskatu par ārējiem ieguldījumiem kopsavilkuma. Tiek izmantota arī Latvijas Bankas apkopotā nebanku ārējo maksājumu statistika.

4.2.3. Atvasinātie finanšu instrumenti

Atvasinātie finanšu instrumenti ietver darījumus ar biržās tirgotajiem nākotnes līgumiem (*futures*), ārpusbiržas nākotnes līgumiem (*forwards*) un iespējas līgumiem (*options*), kuri noslēgti starp rezidentu un nerezidentu, un citiem līgumiem, kuri noslēgti uz kāda reāla vai nosacīta aktīva pamata un kuru vērtība atkarīga no procentu likmju, valūtas kursu, akciju cenu, akciju indeksu, preču cenu un citu līdzīgu faktoru pārmaiņām periodā no līguma noslēgšanas datuma līdz līguma izpildes datumam. Ieguldījumus atvasinātajos finanšu instrumentos maksājumu bilancē atspoguļo sektoru dalījumā (monetārās iestādes, valdība, bankas, citi sektori).

Informāciju par ieguldījumiem atvasinātajos finanšu instrumentos gūst no Latvijas Bankas bilances, banku sektora statistikas, Finanšu un kapitāla tirgus komisijas apkopotā pārskatu par vērtspapīru darījumiem kopsavilkuma un Latvijas Bankas apkopotās nebanku ārējo maksājumu statistikas.

4.2.4. Citi ieguldījumi

Citi ieguldījumi ir visi finanšu darījumi, kurus neietver tiešajās investīcijās, portfeļieguldījumos, atvasinātajos finanšu instrumentos un rezerves aktīvos. Maksājumu bilancē citus ieguldījumus atspoguļo ieguldījuma veidu (tirdzniecības kredīti, aizdevumi, aizņēmumi, nauda un noguldījumi, citi aktīvi, citi pasīvi) un sektoru (monetārās iestādes, valdība, bankas, citi sektori) dalījumā.

Tirdzniecības kredīti ir darījumi, kuru rezultātā preču pārdevējs vai pakalpojumu sniedzējs piegādā preces vai sniedz pakalpojumus avansā (ar pēcsamaksu) vai preču pircējs vai pakalpojumu saņēmējs veic avansa maksājumus (priekšsamaksu).

Aizdevumi ir darījumi, kuru rezultātā kreditors, vienojoties ar debitoru, nodod tam finanšu aktīvus, un, ja pretī tiek saņemts parādu apstiprinošs dokuments, to nevar pārdot vai nodot tālāk.

Nauda un noguldījumi ietver rezidentu veikto noguldījumu palielinājumu un samazinājumu ārvalstu kredītiestādēs, ārvalstu valūtas pārmaiņas kasē un nerezidentu veikto noguldījumu palielinājumu un samazinājumu Latvijas bankās.

Citi aktīvi un citi pasīvi ietver jebkurus citus darījumus, kas nav kvalificējami kā tirdzniecības kredīti, aizdevumi, aizņēmumi un nauda un noguldījumi.

Informācijas par citiem ieguldījumiem avots ir Latvijas Bankas apkopotā pārskatu par ārējiem ieguldījumiem kopsavilkums un

Data on portfolio investment of monetary authorities are derived from the Bank of Latvia's balance sheet. Data on portfolio investment in the general government sector and the banking sector are obtained from banking statistics, compiled by the Bank of Latvia, aggregated data on investment in credit institutions' share capital, compiled by the Financial and Capital Market Commission, and statistics on the government foreign debt, compiled by the State Treasury. Data regarding portfolio investment in other sectors are derived from the Bank of Latvia's aggregated data on foreign investment. Likewise, statistics on non-bank external payments, compiled by the Bank of Latvia, are used.

4.2.3 Financial Derivatives

The following contractual arrangements are stated under *Financial derivatives*: futures, forwards and options, provided contracting parties are a resident and a non-resident, and other contracts that are concluded based on a real or notional asset and whose value is dependent upon interest rates, exchange rates, share prices, stock indexes, goods prices and other similar factors in the period beginning on the day the contract is concluded and ending on the day the contract matures. Investment in financial derivatives is further subdivided by sector (monetary authorities, the general government, banks and other sectors).

Data on investment in financial derivatives are derived from the Bank of Latvia's balance sheet, banking statistics, aggregated data on transactions with securities, compiled by the Financial and Capital Market Commission, and statistics on non-bank external payments, compiled by the Bank of Latvia.

4.2.4 Other Investment

Other investment covers all financial transactions that are not included under *Direct investment*, *Portfolio investment*, *Financial derivatives* and *Reserve assets*. For the balance of payments purposes, other investment is broken down by type of investment (trade credits, loans, currency and deposits, other assets, and other liabilities) and institutional sector (monetary authorities, the general government, banks and other sectors).

Trade credits are transactions, where the seller delivers goods or services in advance at a deferred payment or where the buyer of goods or services makes an advance payment.

Loans are transactions, where the creditor, upon an agreement with the debtor, transfers financial assets to the debtor; and if the creditor receives a document confirming the debt, it cannot be sold or transferred to a third party.

Currency and deposits covers an increase or a decrease in deposits made by residents in non-resident credit institutions, changes in foreign currency in vault and an increase or a decrease in non-residents' deposits with Latvian banks.

Other assets and Other liabilities include any other transaction that cannot be classified under Trade credits, Loans and Currency and deposits.

Data on other investment are derived from aggregated data on foreign investment and banking statistics, compiled by the Bank

banku sektora statistika. Izmanto arī Latvijas Bankas apkopoto nebanku ārējo maksājumu statistiku. Informāciju par monetāro iestāžu citiem ieguldījumiem sniedz Latvijas Bankas bilance, bet informāciju par valdības sektora citiem ieguldījumiem gūst no Valsts kases apkopotās informācijas par valdības ārējo pārādu un valdības kontu atlikumiem ārvalstīs.

4.2.5. Rezerves aktīvi

Latvijas Banka pārvalda rezerves aktīvus un var tos jebkurā laikā izmantot tiešai maksājumu nesabalansētības finansēšanai, netiešai maksājumu nesabalansētības apjoma regulēšanai un nacionālās valūtas kursa ietekmēšanai, izmantojot valūtas intervences. Maksājumu bilancē rezerves aktīvus veido monetārais zelts, speciālās aizņēmuma tiesības (XDR), rezerves pozīcija Starptautiskajā Valūtas fondā, aktīvi ārvalstu valūtās (nauda, noguldījumi, vērtspapīri) un citas prasības.

Finanšu aktīvus, kuri ir monetārās iestādes rīcībā un kurus nevar kvalificēt kā rezerves aktīvus, pieskaita portfeļieguldījumiem vai citiem ieguldījumiem.

Informāciju par rezerves aktīviem gūst no Latvijas Bankas bilances.

5. LATVIJAS STARPTAUTISKO INVESTĪCIJU BILANCE

Starptautisko investīciju bilance ir statistikas pārskats, kas atspoguļo rezidentu ārējo aktīvu un ārējo pasīvu kopējo apjomu noteiktā datumā. Starptautisko investīciju bilancē investīcijas iedala aktīvos un pasīvos. Gan aktīvi, gan pasīvi ietver tiešās investīcijas, portfeļieguldījumus, atvasinātos finanšu instrumentus un citus ieguldījumus, bet aktīvi – arī rezerves aktīvus. Starptautisko investīciju bilances datu avoti ir tādi paši kā maksājumu bilances finanšu kontam.

6. LATVIJAS ĀRĒJAIS PARĀDS

Pārskatu par Latvijas ārējo pārādu Latvijas Banka sniedz saskaņā ar starptautisko finanšu institūciju ieteikumiem un izmantojot starptautisko investīciju bilances datus.

Ārējā parāda dati sniegti sektoru (valdība, monetārās iestādes, bankas, citi sektori), ieguldījuma veidu un termiņu dalījumā.

Neto ārējais parāds ir starpība starp visu sektoru parādu radošajām ārējām prasībām un ārējām saistībām.

of Latvia. Statistics on non-bank external payments, compiled by the Bank of Latvia, are also used. Data on other investment of monetary authorities come from the Bank of Latvia's balance sheet, whereas data on other investment of the general government are derived from information on the government external debt and balance of government accounts abroad, provided by the State Treasury.

4.2.5 Reserve Assets

The Bank of Latvia manages reserve assets and is entitled to use them at any time to finance directly or to manage indirectly payments imbalances and to influence the exchange rate of the national currency by intervening in the market. Reserve assets are comprised of monetary gold, Special Drawing Rights (XDR), reserve position in the International Monetary Fund, foreign exchange (currency, deposits and securities) and other claims.

Financial assets that are at the disposal of a monetary authority and that cannot be classified as reserve assets are shown under *Portfolio investment* or *Other investment*.

Data on reserve assets are derived from the Bank of Latvia's balance sheet.

5 LATVIA'S INTERNATIONAL INVESTMENT POSITION

The international investment position is a statistical statement reflecting the total foreign assets and liabilities of residents at a specified date. For the purposes of the international investment position, investment is subdivided in assets and liabilities, which include direct investment, portfolio investment, financial derivatives and other investment (assets also include reserve assets). Sources for the international investment position are the same as for the financial account of the balance of payments.

6 LATVIA'S EXTERNAL DEBT

The Bank of Latvia reports information on Latvia's external debt in accordance with the recommendations of international financial organisations. International investment position data are used in presenting external debt.

External debt data are disseminated in breakdown by sector (the general government, monetary authorities, banks and other sectors), instrument and term.

Net external debt is the difference between all sectors' external claims and external liabilities with debt creating nature.

EIROPAS KOPIENAS EKONOMISKĀS DARBĪBAS STATISTISKĀ KLASIFIKĀCIJA (NACE)
STATISTICAL CLASSIFICATION OF ECONOMIC ACTIVITIES IN THE EUROPEAN COMMUNITY (NACE)

Pirmā redakcija
 First revision

Darbības apraksts	Kods Code		Description
	Sekcija Section	Nodaļa Division	
Lauksaimniecība, medniecība un mežsaimniecība	A	01..02	Agriculture, hunting and forestry
Lauksaimniecība, medniecība un ar to saistīti pakalpojumi		01	Agriculture, hunting and related service activities
Mežsaimniecība, kokmateriālu sagatavošana un ar to saistīti pakalpojumi		02	Forestry, logging and related service activities
Zvejniecība	B	05	Fishing
Zvejniecība, zivjaudzētavu un zivsaimniecību darbība; ar zvejniecību saistīti pakalpojumi		05	Fishing, operation of fish hatcheries and fish farms; service activities incidental to fishing
Ieguves rūpniecība un karjeru izstrāde	C	10..14	Mining and quarrying
Ogļu un brūnoglū ieguve; kūdras ieguve		10	Mining of coal and lignite; extraction of peat
Jēlnaftas un dabasgāzes ieguve; ar jēlnaftas un dabasgāzes ieguvu saistīti pakalpojumi, izņemot izpētes darbus		11	Extraction of crude petroleum and natural gas; service activities incidental to oil and gas extraction excluding surveying
Urāna un torija rūdu ieguve		12	Mining of uranium and thorium metal ores
Metāla rūdu ieguve		13	Mining of metal ores
Pārējā ieguves rūpniecība un karjeru izstrāde		14	Other mining and quarrying
Apstrādes rūpniecība		D	15..37
Pārtikas produktu un dzērienu ražošana	15		Manufacture of food products and beverages
Tabakas izstrādājumu ražošana	16		Manufacture of tobacco products
Tekstilizstrādājumu ražošana	17		Manufacture of textiles
Apģērbu ražošana; kažokādu apstrāde un krāsošana	18		Manufacture of wearing apparel; dressing and dyeing of fur
Ādu miecēšana un apstrāde; čemodānu, somu, zirglietu un apavu ražošana	19		Tanning and dressing of leather; manufacture of luggage, handbags, saddlery, harness and footwear
Koksnes, koka un korķa izstrādājumu ražošana, izņemot mēbeles; salmu un pīto izstrādājumu ražošana	20		Manufacture of wood and of products of wood and cork, except furniture; manufacture of articles of straw and plaiting materials
Celulozes, papīra un papīra izstrādājumu ražošana	21		Manufacture of pulp, paper and paper products
Izdevējdarbība, poligrāfija un ierakstu reproducēšana	22		Publishing, printing and reproduction of recorded media
Koksa, naftas pārstrādes produktu un kodoldegvielas ražošana	23		Manufacture of coke, refined petroleum products and nuclear fuel
Ķīmisko vielu, to izstrādājumu un ķīmisko šķiedru ražošana	24		Manufacture of chemicals and chemical products
Gumijas un plastmasas izstrādājumu ražošana	25		Manufacture of rubber and plastic products
Pārējo nemetālisko minerālu izstrādājumu ražošana	26		Manufacture of other non-metallic mineral products
Metālu ražošana	27		Manufacture of basic metals
Gatavo metālizstrādājumu ražošana, izņemot mašīnas un iekārtas	28		Manufacture of fabricated metal products, except machinery and equipment
Citur neklasificētu mašīnu un iekārtu ražošana	29		Manufacture of machinery and equipment n.e.c.
Biroja tehnikas un datoru ražošana	30		Manufacture of office machinery and computers
Citur neklasificētu elektrisko mašīnu un aparātu ražošana	31		Manufacture of electrical machinery and apparatus n.e.c.
Radio, televīzijas un sakaru iekārtu un aparatūras ražošana	32		Manufacture of radio, television and communication equipment and apparatus
Medicīnisko, precīzijas un optisko instrumentu, pulksteņu ražošana	33		Manufacture of medical, precision and optical instruments, watches and clocks
Automobiļu, piekabju un puspiekabju ražošana	34		Manufacture of motor vehicles, trailers and semi-trailers
Pārējo transportlīdzekļu ražošana	35	Manufacture of other transport equipment	
Mēbeļu ražošana; citur neklasificēta ražošana	36	Manufacture of furniture; manufacturing n.e.c.	
Otrreizējā pārstrāde	37	Recycling	
Elektroenerģija, gāzes un ūdens apgāde	E	40..41	Electricity, gas and water supply
Elektroenerģija, gāzes, tvaika un karstā ūdens apgāde		40	Electricity, gas, steam and hot water supply
Ūdens ieguve, attīrīšana un sadale	41	Collection, purification and distribution of water	
Būvniecība	F	45	Construction

Darbības apraksts	Kods Code		Description
	Sekcija Section	Nodaļa Division	
Vairumtirdzniecība un mazumtirdzniecība; automobiļu, motociklu, individuālās lietošanas priekšmetu un sadzīves aparātūras un iekārtu remonts	G	50..52	Wholesale and retail trade; repair of motor vehicles, motorcycles and personal and household goods
Automobiļu un motociklu pārdošana, tehniskā apkope un remonts; automobiļu degvielas mazumtirdzniecība		50	Sale, maintenance and repair of motor vehicles and motorcycles; retail sale of automotive fuel
Vairumtirdzniecība un komisijas tirdzniecība, izņemot automobiļus un motociklus		51	Wholesale trade and commission trade, except of motor vehicles and motorcycles
Mazumtirdzniecība, izņemot automobiļus un motociklus; individuālās lietošanas priekšmetu un sadzīves aparātūras un iekārtu remonts		52	Retail trade, except of motor vehicles and motorcycles; repair of personal and household goods
Viesnīcas un restorāni	H	55	Hotels and restaurants
Transports, glabāšana un sakari	I	60..64	Transport, storage and communication
Sauszemes transports; cauruļvadu transports		60	Land transport; transport via pipelines
Ūdens transports		61	Water transport
Gaisa transports		62	Air transport
Transporta papilddarbību un palīgdarbību veidi; tūrisma aģentūru darbība		63	Supporting and auxiliary transport activities; activities of travel agencies
Pasts un sakari		64	Post and telecommunications
Finanšu starpniecība		J	65..67
Finanšu starpniecība, izņemot apdrošināšanu un pensiju finansēšanu	65		Financial intermediation, except insurance and pension funding
Apdrošināšana un pensiju finansēšana, izņemot obligāto sociālo apdrošināšanu	66		Insurance and pension funding, except compulsory social security
Finanšu starpniecību papildinoša darbība	67		Activities auxiliary to financial intermediation
Operācijas ar nekustamo īpašumu, noma un cita komercdarbība	K	70..74	Real estate, renting and business activities
Operācijas ar nekustamo īpašumu		70	Real estate activities
Mašīnu un iekārtu (bez operatora) iznomāšana un individuālās lietošanas priekšmetu un sadzīves aparātūras un iekārtu iznomāšana		71	Renting of machinery and equipment without operator and of personal and household goods
Datori un ar tiem saistītas darbības		72	Computer and related activities
Zinātniskās pētniecības darbs		73	Research and development
Cita saimnieciskā darbība		74	Other business activities
Valsts pārvalde un aizsardzība; obligātā sociālā apdrošināšana		L	75
Izglītība	M	80	Education
Veselība un sociālā aprūpe	N	85	Health and social work
Pārējie komunālie, sociālie un individuālie pakalpojumi	O	90..93	Other community, social and personal service activities
Notekūdeņu un atkritumu likvidēšana, attīrīšana u.tml. darbība		90	Sewage and refuse disposal, sanitation and similar activities
Citur neklasificētu organizāciju darbība		91	Activities of membership organizations n.e.c.
Atpūta, kultūra un sports		92	Recreational, cultural and sporting activities
Pārējo pakalpojumu sniegšana		93	Other service activities
Neklasificēta darbība		00	Kind of activity not classified

TABULAS

Latvijas maksājumu bilance (galvenie rādītāji; 2000–2004) <i>tūkst. latu</i>	24
<i>tūkst. ASV dolāru</i>	25
Latvijas maksājumu bilance ceturkšņu dalījumā (galvenie rādītāji) <i>tūkst. latu</i>	26
<i>tūkst. ASV dolāru</i>	27
Latvijas maksājumu bilance (2000–2004) <i>tūkst. latu</i>	28
<i>tūkst. ASV dolāru</i>	34
Latvijas maksājumu bilance ceturkšņu dalījumā <i>tūkst. latu un tūkst. ASV dolāru</i>	40
Latvijas starptautisko investīciju bilance <i>tūkst. latu un tūkst. ASV dolāru</i>	52
Latvijas ārējais parāds <i>tūkst. latu un tūkst. ASV dolāru</i>	58
Uzkrātās ārvalstu tiešās investīcijas Latvijā darbības veidu dalījumā <i>tūkst. latu</i>	60
Uzkrātās ārvalstu tiešās investīcijas Latvijā valstu dalījumā <i>tūkst. latu</i>	62

TABLES

Latvia's Balance of Payments (principal items; 2000–2004) <i>in thousands of lats</i>	24
<i>in thousands of US dollars</i>	25
Latvia's Balance of Payments by Quarter (principal items) <i>in thousands of lats</i>	26
<i>in thousands of US dollars</i>	27
Latvia's Balance of Payments (2000–2004) <i>in thousands of lats</i>	28
<i>in thousands of US dollars</i>	34
Latvia's Balance of Payments by Quarter <i>in thousands of lats and in thousands of US dollars</i>	40
Latvia's International Investment Position <i>in thousands of lats and in thousands of US dollars</i>	52
Latvia's External Debt <i>in thousands of lats and in thousands of US dollars</i>	58
Foreign Direct Investment Stock in Latvia by Kind of Activity <i>in thousands of lats</i>	60
Foreign Direct Investment Stock in Latvia by Investing Country <i>in thousands of lats</i>	62

LATVIJAS MAKSĀJUMU BILANCE (GALVENIE RĀDĪTĀJI; 2000–2004)
LATVIA'S BALANCE OF PAYMENTS (PRINCIPAL ITEMS; 2000–2004)

(tūkst. latu)

(in thousands of lats)

Postenis	BOPSY	2000	2001	2002	2003	2004	Components
TEKOŠAIS KONTS	4 993	-217 131	-393 706	-380 637	-520 642	-907 951	CURRENT ACCOUNT
PRECES ¹	4 100	-635 347	-839 387	-909 904	-1 141 001	-1 486 321	GOODS ¹
Kredīts	2 100	1 261 302	1 408 533	1 569 353	1 808 416	2 259 106	Credit
Debets	3 100	-1 896 649	-2 247 920	-2 479 257	-2 949 417	-3 745 427	Debit
PAKALPOJUMI	4 200	288 489	319 641	332 912	330 160	326 686	SERVICES
Kredīts	2 200	711 112	742 092	768 029	864 762	963 183	Credit
Debets	3 200	-422 623	-422 450	-435 118	-534 602	-636 497	Debit
IENĀKUMI	4 300	11 414	36 035	32 496	-12 416	-119 018	INCOME
Kredīts	2 300	130 933	174 768	178 334	210 482	269 354	Credit
Debets	3 300	-119 519	-138 733	-145 837	-222 899	-388 372	Debit
KĀRTĒJIE PĀRVEDUMI	4 379	118 313	90 005	163 859	302 615	370 703	CURRENT TRANSFERS
Kredīts	2 379	246 277	233 997	330 697	525 902	694 179	Credit
Debets	3 379	-127 964	-143 993	-166 839	-223 287	-323 476	Debit
KAPITĀLA UN FINANŠU KONTS	4 996	271 391	392 605	425 816	507 148	921 976	CAPITAL AND FINANCIAL ACCOUNT
KAPITĀLA KONTS	4 994	21 349	25 758	12 938	43 324	77 732	CAPITAL ACCOUNT
Kredīts	2 994	24 307	31 323	16 364	45 400	81 392	Credit
Debets	3 994	-2 958	-5 565	-3 425	-2 076	-3 660	Debit
FINANŠU KONTS	4 995	250 043	366 848	412 878	463 824	844 244	FINANCIAL ACCOUNT
TIEŠĀS INVESTĪCIJAS	4 500	243 109	70 732	154 453	151 380	291 169	DIRECT INVESTMENT
Ārvalstīs	4 505	-7 356	-11 881	-2 160	-20 639	-58 997	Direct investment abroad
Latvijā	4 555	250 465	82 613	156 613	172 019	350 165	Direct investment in Latvia
PORTFEĻIEGULDĪJUMI	4 600	-198 681	80 436	-125 791	-126 600	143 974	PORTFOLIO INVESTMENT
Aktīvi	4 602	-213 866	-36 866	-137 873	-166 139	-1 297	Assets
Līdzdalības vērtspapīri	4 610	-20 955	3 680	-1 727	3 536	-6 844	Equity securities
Parāda vērtspapīri	4 619	-192 911	-40 546	-136 147	-169 676	5 548	Debt securities
Pasīvi	4 652	15 186	117 302	12 082	39 539	145 271	Liabilities
Līdzdalības vērtspapīri	4 660	-4 616	459	15 363	21 890	16 799	Equity securities
Parāda vērtspapīri	4 669	19 802	116 843	-3 281	17 650	128 472	Debt securities
ATVASINĀTIE FINANŠU INSTRUMENTI	4 910	1 268	609	7 981	3 520	-25 432	FINANCIAL DERIVATIVES
Aktīvi	4 900	1 331	2 154	-4 549	-2 627	-18 442	Assets
Pasīvi	4 905	-63	-1 545	12 530	6 147	-6 990	Liabilities
CITI IEGULDĪJUMI	4 700	199 464	407 745	375 256	473 976	649 233	OTHER INVESTMENT
Aktīvi	4 703	-238 323	-51 015	-288 393	-386 999	-911 717	Assets
Monetārās iestādes	4 703 A	-14	103	-121	279	-910	Monetary authorities
Valdība	4 703 B	-230	-4 236	3 952	85	715	General government
Bankas	4 703 C	-226 890	-67 725	-286 051	-357 660	-862 437	Banks
Citi sektori	4 703 D	-11 189	20 843	-6 173	-29 703	-49 085	Other sectors
Pasīvi	4 753	437 786	458 760	663 649	860 975	1 560 950	Liabilities
Monetārās iestādes	4 753 A	-6 046	-5 331	-6 856	-5 850	20 476	Monetary authorities
Valdība	4 753 B	-4 646	4 610	-1 908	-36 307	-1 769	General government
Bankas	4 753 C	441 452	335 815	601 121	838 927	1 368 034	Banks
Citi sektori	4 753 D	7 027	123 665	71 292	64 205	174 209	Other sectors
REZERVES AKTĪVI	4 800	4 883	-192 674	979	-38 452	-214 700	RESERVE ASSETS
NOVIRZE	4 998	-54 260	1 100	-45 179	13 494	-14 025	NET ERRORS AND OMISSIONS

¹ Dati koriģēti atbilstoši "Latvijas maksājumu bilances sagatavošanas pamatprincipu" 3.1. sadaļā "Preces" atspoguļotajai metodoloģijai (sk. 12.–14. lpp.).

¹ Data have been adjusted in accordance with the relevant methodology as described in section 3.1 "Goods" of the Basic Principles for Compiling the Balance of Payments (see pp. 12–14).

LATVIJAS MAKSĀJUMU BILANCE (GALVENIE RĀDĪTĀJI; 2000–2004)
LATVIA'S BALANCE OF PAYMENTS (PRINCIPAL ITEMS; 2000–2004)

(tūkst. ASV dolāru)

(in thousands of US dollars)

Postenis	BOPSY	2000	2001	2002	2003	2004	Components
TEKOŠAIS KONTS	4 993	-354 778	-625 525	-621 472	-916 694	-1 673 296	CURRENT ACCOUNT
PRECES ¹	4 100	-1 043 813	-1 335 406	-1 479 021	-2 003 422	-2 749 400	GOODS ¹
Kredits	2 100	2 079 506	2 242 811	2 545 026	3 170 763	4 185 326	Credit
Debets	3 100	-3 123 319	-3 578 217	-4 024 046	-5 174 185	-6 934 725	Debit
PAKALPOJUMI	4 200	476 597	509 181	537 269	576 537	604 073	SERVICES
Kredits	2 200	1 172 644	1 181 559	1 243 775	1 514 490	1 783 415	Credit
Debets	3 200	-696 047	-672 378	-706 506	-937 952	-1 179 343	Debit
IENĀKUMI	4 300	17 304	57 651	53 907	-20 696	-217 315	INCOME
Kredits	2 300	215 193	278 356	289 090	368 841	499 753	Credit
Debets	3 300	-197 890	-220 705	-235 184	-389 538	-717 068	Debit
KĀRTĒJIE PĀRVEDUMI	4 379	195 135	143 049	266 373	530 887	689 345	CURRENT TRANSFERS
Kredits	2 379	405 775	372 244	537 851	924 199	1 288 968	Credit
Debets	3 379	-210 640	-229 195	-271 478	-393 312	-599 623	Debit
KAPITĀLA UN FINANŠU KONTS	4 996	444 346	623 376	695 407	893 292	1 708 482	CAPITAL AND FINANCIAL ACCOUNT
KAPITĀLA KONTS	4 994	35 259	41 045	20 894	76 239	143 512	CAPITAL ACCOUNT
Kredits	2 994	40 047	49 932	26 487	79 856	150 311	Credit
Debets	3 994	-4 788	-8 887	-5 593	-3 617	-6 800	Debit
FINANŠU KONTS	4 995	409 087	582 331	674 513	817 053	1 564 970	FINANCIAL ACCOUNT
TIEŠĀS INVESTĪCIJAS	4 500	400 305	113 062	250 023	263 758	537 845	DIRECT INVESTMENT
Ārvalstīs	4 505	-12 280	-18 995	-3 710	-36 154	-109 035	Direct investment abroad
Latvijā	4 555	412 585	132 057	253 733	299 912	646 880	Direct investment in Latvia
PORTFEĻĪEGULDĪJUMI	4 600	-325 145	129 840	-199 337	-216 047	275 369	PORTFOLIO INVESTMENT
Aktīvi	4 602	-351 176	-57 148	-219 709	-285 932	7 001	Assets
Līdzdalības vērtspapīri	4 610	-34 230	6 464	-1 795	6 417	-13 026	Equity securities
Parāda vērtspapīri	4 619	-316 946	-63 612	-217 914	-292 349	20 027	Debt securities
Pasīvi	4 652	26 032	186 989	20 372	69 885	268 368	Liabilities
Līdzdalības vērtspapīri	4 660	-7 050	753	23 306	39 317	31 397	Equity securities
Parāda vērtspapīri	4 669	33 082	186 236	-2 933	30 568	236 971	Debt securities
ATVASINĀTIE FINANŠU INSTRUMENTI	4 910	2 033	838	12 976	6 142	-47 560	FINANCIAL DERIVATIVES
Aktīvi	4 900	2 138	3 471	-7 060	-4 671	-34 735	Assets
Pasīvi	4 905	-106	-2 634	20 037	10 814	-12 825	Liabilities
CITI IEGULDĪJUMI	4 700	324 661	643 388	612 959	832 084	1 196 486	OTHER INVESTMENT
Aktīvi	4 703	-388 950	-81 185	-471 602	-684 882	-1 691 882	Assets
Monētārās iestādes	4 703 A	-40	169	-206	500	-1 668	Monetary authorities
Valdība	4 703 B	-442	-6 746	6 231	251	1 350	General government
Bankas	4 703 C	-370 263	-106 541	-469 256	-634 621	-1 601 031	Banks
Citi sektori	4 703 D	-18 206	31 933	-8 371	-51 012	-90 534	Other sectors
Pasīvi	4 753	713 611	724 572	1 084 561	1 516 967	2 888 368	Liabilities
Monētārās iestādes	4 753 A	-10 094	-8 435	-11 204	-10 423	38 484	Monetary authorities
Valdība	4 753 B	-7 529	7 325	-2 991	-64 998	-3 009	General government
Bankas	4 753 C	719 261	529 121	984 101	1 479 440	2 533 263	Banks
Citi sektori	4 753 D	11 972	196 562	114 655	112 948	319 630	Other sectors
REZERVES AKTĪVI	4 800	7 234	-304 797	-2 108	-68 884	-397 169	RESERVE ASSETS
NOVIRZE	4 998	-89 569	2 149	-73 935	23 402	-35 185	NET ERRORS AND OMISSIONS

¹ Dati koriģēti atbilstoši "Latvijas maksājumu bilances sagatavošanas pamatprincipu" 3.1. sadaļā "Preces" atspoguļotajai metodoloģijai (sk. 12.–14. lpp.).

¹ Data have been adjusted in accordance with the relevant methodology as described in section 3.1 "Goods" of the Basic Principles for Compiling the Balance of Payments (see pp. 12–14).

LATVIJAS MAKSĀJUMU BILANCE CETURKŠŅU DALĪJUMĀ (GALVENIE RĀDĪTĀJI)
LATVIA'S BALANCE OF PAYMENTS BY QUARTER (PRINCIPAL ITEMS)

(tūkst. latu)
(in thousands of lats)

Postenis	BOPSY	2003				2004				Components
		I	II	III	IV	I ¹	II ¹	III ¹	IV	
TEKOŠAIS KONTS	4 993	-70 518	-136 694	-149 144	-164 286	-151 807	-337 118	-258 068	-160 956	CURRENT ACCOUNT
PRECES ²	4 100	-224 993	-268 411	-322 982	-324 614	-296 805	-431 726	-372 910	-384 879	GOODS ²
Kredīts	2 100	403 861	465 480	452 129	486 946	481 539	556 063	588 401	633 103	Credit
Debets	3 100	-628 854	-733 891	-775 111	-811 560	-778 344	-987 790	-961 311	-1 017 982	Debit
PAKALPOJUMI	4 200	93 901	86 244	85 774	64 241	78 490	90 861	88 265	69 070	SERVICES
Kredīts	2 200	201 968	219 626	235 323	207 845	200 958	241 937	262 659	257 629	Credit
Debets	3 200	-108 068	-133 382	-149 549	-143 604	-122 468	-151 076	-174 394	-188 560	Debit
IENĀKUMI	4 300	4 569	-22 583	-9 138	14 736	-10 738	-71 853	-51 819	15 392	INCOME
Kredīts	2 300	49 775	50 484	55 160	55 063	54 561	57 662	69 003	88 127	Credit
Debets	3 300	-45 206	-73 067	-64 298	-40 327	-65 299	-129 515	-120 822	-72 735	Debit
KĀRTĒJIE PĀRVEDUMI	4 379	56 006	68 056	97 203	81 350	77 245	75 600	78 396	139 462	CURRENT TRANSFERS
Kredīts	2 379	98 187	119 548	147 893	160 274	143 500	154 952	159 508	236 219	Credit
Debets	3 379	-42 181	-51 492	-50 690	-78 924	-66 255	-79 352	-81 112	-96 757	Debit
KAPITĀLA UN FINANŠU KONTS	4 996	65 877	110 412	149 188	181 671	187 627	242 848	241 317	250 184	CAPITAL AND FINANCIAL ACCOUNT
KAPITĀLA KONTS	4 994	7 355	11 500	11 318	13 151	13 946	12 658	38 124	13 004	CAPITAL ACCOUNT
Kredīts	2 994	7 932	12 118	11 832	13 518	14 385	13 903	38 953	14 151	Credit
Debets	3 994	-577	-617	-514	-367	-439	-1 245	-830	-1 147	Debit
FINANŠU KONTS	4 995	58 522	98 912	137 870	168 520	173 681	230 190	203 193	237 181	FINANCIAL ACCOUNT
TIEŠĀS INVESTĪCIJAS	4 500	60 063	51 103	6 353	33 861	63 495	80 610	76 291	70 773	DIRECT INVESTMENT
Ārvalstīs	4 505	-4 343	-1 974	-9 564	-4 758	-17 790	-21 699	-9 770	-9 738	Direct investment abroad
Latvijā ³	4 555	64 407	53 077	15 917	38 619	81 285	102 309	86 061	80 510	Direct investment in Latvia ³
PORTFEĻIEGULDĪJUMI	4 600	-33 561	-24 781	-89 671	21 413	49 432	113 982	-112 429	92 988	PORTFOLIO INVESTMENT
Aktīvi	4 602	-41 799	-33 175	-100 625	9 460	35 531	-16 894	-105 576	85 643	Assets
Līdzdalības vērtspapīri	4 610	375	-678	1 796	2 043	-1 323	1 175	-1 851	-4 846	Equity securities
Parāda vērtspapīri	4 619	-42 174	-32 497	-102 421	7 416	36 854	-18 069	-103 726	90 489	Debt securities
Pasīvi	4 652	8 238	8 394	10 954	11 953	13 902	130 876	-6 852	7 345	Liabilities
Līdzdalības vērtspapīri	4 660	1 266	6 150	1 436	13 038	14 469	-1 565	461	3 435	Equity securities
Parāda vērtspapīri	4 669	6 972	2 244	9 518	-1 085	-567	132 441	-7 313	3 911	Debt securities
ATVASINĀTIE FINANŠU INSTRUMENTI	4 910	-5 090	4 429	1 236	2 945	-7 802	-3 979	2 005	-15 656	FINANCIAL DERIVATIVES
Aktīvi	4 900	-1 946	-2 153	1 545	-74	-521	-1 267	1 465	-18 118	Assets
Pasīvi	4 905	-3 144	6 581	-309	3 019	-7 281	-2 712	540	2 462	Liabilities
CITI IEGULDĪJUMI	4 700	-52 188	141 461	287 360	97 344	49 389	114 641	315 320	169 883	OTHER INVESTMENT
Aktīvi	4 703	-27 953	-95 510	-114 519	-149 017	-237 454	-98 379	-392 972	-182 912	Assets
Monētārās iestādes	4 703 A	61	88	-17	147	-60	-808	59	-101	Monetary authorities
Valdība	4 703 B	-724	-155	147	817	174	-4	199	346	General government
Bankas	4 703 C	-2 777	-83 987	-118 971	-151 926	-195 256	-98 369	-376 383	-192 430	Banks
Citi sektori	4 703 D	-24 514	-11 456	4 322	1 945	-42 312	801	-16 847	9 272	Other sectors
Pasīvi	4 753	-24 235	236 971	401 878	246 361	286 842	213 020	708 292	352 796	Liabilities
Monētārās iestādes	4 753 A	-1 663	-1 341	-1 231	-1 614	-1 687	8 505	-3 028	16 685	Monetary authorities
Valdība	4 753 B	-10 348	-2 356	294	-23 897	41	-2 872	738	324	General government
Bankas	4 753 C	-5 408	209 696	377 734	256 905	264 327	118 249	653 506	331 953	Banks
Citi sektori	4 753 D	-6 816	30 973	25 081	14 967	24 162	89 137	57 076	3 833	Other sectors
REZERVES AKTĪVI	4 800	89 298	-73 300	-67 408	12 958	19 167	-75 063	-77 995	-80 808	RESERVE ASSETS
NOVIRZE	4 998	4 641	26 281	-44	-17 385	-35 819	94 271	16 752	-89 228	NET ERRORS AND OMISSIONS

¹ Dati precizēti.

¹ Data have been revised.

² Dati koriģēti atbilstoši "Latvijas maksājumu bilances sagatavošanas pamatprincipu" 3.1. sadaļā "Preces" atspoguļotajai metodoloģijai (sk. 12.–14. lpp.).

² Data have been adjusted in accordance with the relevant methodology as described in section 3.1 "Goods" of the Basic Principles for Compiling the Balance of Payments (see pp. 12–14).

³ Sākot ar 2004. gadu, Latvijā veikto tiešo investīciju pašu kapitāla dati tiek atspoguļoti pēc iespējas tuvāk tirgus cenām. Novērtējot biržā kotēto uzņēmumu vērtību, tiek izmantoti Rīgas Fondu biržas dati, bet biržā nekotēto uzņēmumu vērtību iegūst, izmantojot Eiropas Centrālās bankas rekomendēto pašu kapitāla metodi (pašu kapitāls bilances vērtībā).

³ As of year 2004, equity capital data of direct investment in Latvia are reported possibly closer to the market value. In assessing the value of listed enterprises, the Riga Stock Exchange data are used, while the value of non-listed enterprises is obtained using the equity capital method (own funds at book value) recommended by the European Central Bank.

LATVIJAS MAKSĀJUMU BILANCE CETURKŠŅU DALĪJUMĀ (GALVENIE RĀDĪTĀJI)
LATVIA'S BALANCE OF PAYMENTS BY QUARTER (PRINCIPAL ITEMS)

(tūkst. ASV dolāru)
(in thousands of US dollars)

Postenis	BOPSY	2003				2004				Components
		I	II	III	IV	I ¹	II ¹	III ¹	IV	
TEKOŠAIS KONTS	4 993	-120 796	-238 883	-259 755	-297 260	-281 327	-615 332	-473 169	-303 469	CURRENT ACCOUNT
PRECES ²	4 100	-385 050	-468 919	-562 575	-586 878	-550 579	-788 061	-684 048	-726 712	GOODS ²
Kredīts	2 100	691 040	812 811	787 783	879 129	894 221	1 015 270	1 079 801	1 196 034	Credit
Debets	3 100	-1 076 090	-1 281 730	-1 350 358	-1 466 007	-1 444 801	-1 803 331	-1 763 849	-1 922 745	Debit
PAKALPOJUMI	4 200	160 613	150 489	149 442	115 994	145 852	165 854	161 971	130 396	SERVICES
Kredīts	2 200	345 529	383 487	409 960	375 513	373 258	441 681	482 005	486 471	Credit
Debets	3 200	-184 916	-232 998	-260 519	-259 520	-227 406	-275 827	-320 035	-356 075	Debit
IENĀKUMI	4 300	7 824	-39 371	-15 910	26 760	-19 948	-131 294	-95 087	29 014	INCOME
Kredīts	2 300	85 163	88 151	96 086	99 441	101 345	105 280	126 608	166 520	Credit
Debets	3 300	-77 339	-127 522	-111 996	-72 681	-121 293	-236 574	-221 695	-137 506	Debit
KĀRTĒJIE PĀRVEDUMI	4 379	95 817	118 917	169 289	146 864	143 347	138 170	143 996	263 833	CURRENT TRANSFERS
Kredīts	2 379	167 985	208 786	257 586	289 842	266 266	283 041	292 854	446 807	Credit
Debets	3 379	-72 168	-89 870	-88 297	-142 977	-122 919	-144 872	-148 859	-182 974	Debit
KAPITĀLA UN FINANŠU KONTS	4 996	112 688	192 290	259 756	328 558	348 021	443 690	442 693	474 077	CAPITAL AND FINANCIAL ACCOUNT
KAPITĀLA KONTS	4 994	12 586	20 115	19 720	23 818	25 942	23 023	70 085	24 462	CAPITAL ACCOUNT
Kredīts	2 994	13 574	21 186	20 613	24 483	26 755	25 303	71 607	26 647	Credit
Debets	3 994	-988	-1 071	-893	-664	-812	-2 280	-1 522	-2 186	Debit
FINANŠU KONTS	4 995	100 102	172 175	240 036	304 739	322 079	420 667	372 609	449 616	FINANCIAL ACCOUNT
TIEŠĀS INVESTĪCIJAS	4 500	102 757	89 186	11 088	60 727	117 853	147 297	139 998	132 697	DIRECT INVESTMENT
Ārvalstīs	4 505	-7 436	-3 461	-16 656	-8 600	-33 141	-39 622	-17 920	-18 352	Direct investment abroad
Latvijā ³	4 555	110 194	92 647	27 744	69 327	150 994	186 919	157 918	151 049	Direct investment in Latvia ³
PORTFEĻIEGULDĪJUMI	4 600	-57 305	-43 200	-156 186	40 644	91 877	210 492	-206 348	179 348	PORTFOLIO INVESTMENT
Aktīvi	4 602	-71 394	-58 003	-175 284	18 748	66 157	-30 583	-193 797	165 224	Assets
Līdzdalības vērtspapīri	4 610	618	-1 189	3 100	3 889	-2 491	2 059	-3 392	-9 202	Equity securities
Parāda vērtspapīri	4 619	-72 012	-56 813	-178 383	14 859	68 648	-32 642	-190 405	174 426	Debt securities
Pasīvi	4 652	14 089	14 802	19 098	21 896	25 719	241 075	-12 551	14 124	Liabilities
Līdzdalības vērtspapīri	4 660	2 168	10 846	2 510	23 794	26 821	-2 885	830	6 631	Equity securities
Parāda vērtspapīri	4 669	11 921	3 956	16 588	-1 898	-1 101	243 960	-13 381	7 493	Debt securities
ATVASINĀTIE FINANŠU INSTRUMENTI	4 910	-8 739	7 389	2 200	5 293	-14 477	-7 223	3 701	-29 561	FINANCIAL DERIVATIVES
Aktīvi	4 900	-3 333	-3 795	2 721	-263	-1 011	-2 330	2 680	-34 075	Assets
Pasīvi	4 905	-5 406	11 185	-521	5 556	-13 466	-4 893	1 021	4 514	Liabilities
CITI IEGULDĪJUMI	4 700	-89 147	245 330	500 625	175 276	90 864	209 427	578 639	317 555	OTHER INVESTMENT
Aktīvi	4 703	-47 116	-168 977	-199 681	-269 109	-439 547	-178 377	-721 223	-352 736	Assets
Monētārās iestādes	4 703 A	105	158	-29	265	-112	-1 469	107	-193	Monetary authorities
Valdība	4 703 B	-1 239	-261	258	1 493	327	-6	365	664	General government
Bankas	4 703 C	-4 025	-148 863	-207 437	-274 297	-361 146	-178 371	-690 780	-370 733	Banks
Citi sektori	4 703 D	-41 957	-20 010	7 526	3 429	-78 615	1 469	-30 914	17 526	Other sectors
Pasīvi	4 753	-42 031	414 307	700 306	444 386	530 411	387 804	1 299 862	670 291	Liabilities
Monētārās iestādes	4 753 A	-2 837	-2 471	-2 154	-2 962	-3 146	15 497	-5 518	31 651	Monetary authorities
Valdība	4 753 B	-17 669	-4 065	479	-43 743	80	-5 245	1 370	785	General government
Bankas	4 753 C	-9 853	366 813	658 356	464 124	488 604	214 774	1 199 284	630 602	Banks
Citi sektori	4 753 D	-11 672	54 029	43 625	26 967	44 873	162 779	104 725	7 253	Other sectors
REZERVES AKTĪVI	4 800	152 537	-126 529	-117 690	22 798	35 963	-139 327	-143 382	-150 424	RESERVE ASSETS
NOVIRZE	4 998	8 108	46 593	-2	-31 297	-66 694	171 642	30 475	-170 609	NET ERRORS AND OMISSIONS

¹ Dati precizēti.

¹ Data have been revised.

² Dati koriģēti atbilstoši "Latvijas maksājumu bilances sagatavošanas pamatprincipu" 3.1. sadaļā "Preces" atspoguļotajai metodoloģijai (sk. 12.–14. lpp.).

² Data have been adjusted in accordance with the relevant methodology as described in section 3.1 "Goods" of the Basic Principles for Compiling the Balance of Payments (see pp. 12–14).

³ Sākot ar 2004. gadu, Latvijā veikto tiešo investīciju pašu kapitāla dati tiek atspoguļoti pēc iespējas tuvāk tirgus cenām. Novērtējot biržā kotēto uzņēmumu vērtību, tiek izmantoti Rīgas Fondu biržas dati, bet biržā nekotēto uzņēmumu vērtību iegūst, izmantojot Eiropas Centrālās bankas rekomendēto pašu kapitāla metodi (pašu kapitāls bilances vērtībā).

³ As of year 2004, equity capital data of direct investment in Latvia are reported possibly closer to the market value. In assessing the value of listed enterprises, the Riga Stock Exchange data are used, while the value of non-listed enterprises is obtained using the equity capital method (own funds at book value) recommended by the European Central Bank.

LATVIJAS MAKSĀJUMU BILANCE (2000–2004)
LATVIA'S BALANCE OF PAYMENTS (2000–2004)

(tūkst. latu)
(in thousands of lats)

Postenis	BOPSY	2000	2001	2002	2003	2004	Components
TEKOŠAIS KONTS	4 993	-217 131	-393 706	-380 637	-520 642	-907 951	CURRENT ACCOUNT
PRECES ¹	4 100	-635 347	-839 387	-909 904	-1 141 001	-1 486 321	GOODS ¹
Kredits	2 100	1 261 302	1 408 533	1 569 353	1 808 416	2 259 106	Credit
Vispārējās nozīmes preces, eksports (FOB)	2 110	960 910	1 090 457	1 208 093	1 316 512	1 812 132	General merchandise, exports (FOB)
Preces pārstrādei, eksports (FOB)	2 150	269 625	272 064	310 589	436 135	381 769	Goods for processing, exports (FOB)
Preču remonts	2 160	21 328	21 730	26 360	27 719	34 359	Repairs on goods
Transporta organizāciju iegādātās preces	2 170	9 409	24 280	24 312	28 051	30 845	Goods procured in ports by carriers
Nemonētārais zelts	2 180	29	3	0	0	0	Non-monetary gold
Debets	3 100	-1 896 649	-2 247 920	-2 479 257	-2 949 417	-3 745 427	Debit
Vispārējās nozīmes preces, imports (FOB)	3 110	-1 654 904	-2 020 552	-2 219 002	-2 613 229	-3 436 853	General merchandise, imports (FOB)
Preces pārstrādei, imports (FOB)	3 150	-207 784	-185 782	-208 141	-276 529	-246 025	Goods for processing, imports (FOB)
Preču remonts	3 160	-7 553	-9 464	-10 357	-9 457	-10 477	Repairs on goods
Transporta organizāciju iegādātās preces	3 170	-26 384	-32 068	-41 705	-50 198	-52 072	Goods procured in ports by carriers
Nemonētārais zelts	3 180	-24	-54	-53	-4	0	Non-monetary gold
PAKALPOJUMI	4 200	288 489	319 641	332 912	330 160	326 686	SERVICES
Pavisam kredīts	2 200	711 112	742 092	768 029	864 762	963 183	Total credit
Pavisam debets	3 200	-422 623	-422 450	-435 118	-534 602	-636 497	Total debit
Pārvadājumi, kredīts	2 205	466 682	481 880	475 501	510 003	541 819	Transportation, credit
Pasažieri	2 205 BA	24 995	21 219	24 236	27 716	40 936	Passenger
Kravas	2 205 BB	197 869	259 448	279 920	319 929	322 284	Freight
Citi	2 205 BC	243 818	201 213	171 345	162 358	178 599	Other
Jūras transports	2 206	281 237	275 574	254 172	242 565	237 296	Sea transport
Pasažieri	2 207	325	270	413	1 616	1 736	Passenger
Kravas	2 208	87 001	112 152	116 706	121 333	109 771	Freight
Citi	2 209	193 911	163 152	137 052	119 616	125 790	Other
Gaisa transports	2 210	37 266	33 244	34 948	37 827	55 469	Air transport
Pasažieri	2 211	21 985	16 932	18 709	20 301	33 130	Passenger
Kravas	2 212	1 711	2 553	2 876	3 036	3 174	Freight
Citi	2 213	13 570	13 759	13 363	14 490	19 165	Other
Cits transports	2 214	148 178	173 062	186 381	229 611	249 053	Other transport
Pasažieri	2 215	2 685	4 017	5 114	5 799	6 070	Passenger
Kravas	2 216	109 156	144 743	160 338	195 561	209 339	Freight
Citi	2 217	36 337	24 302	20 930	28 251	33 644	Other
Pārvadājumi, debets	3 205	-129 985	-130 454	-143 331	-171 547	-224 206	Transportation, debit
Pasažieri	3 205 BA	-20 521	-20 121	-23 052	-21 118	-27 491	Passenger
Kravas	3 205 BB	-66 636	-53 018	-61 684	-76 626	-108 687	Freight
Citi	3 205 BC	-42 828	-57 316	-58 596	-73 803	-88 028	Other
Jūras transports	3 206	-35 583	-39 214	-46 973	-53 464	-58 472	Sea transport
Pasažieri	3 207	-509	-747	-2 995	-594	-696	Passenger
Kravas	3 208	-15 526	-9 678	-12 249	-15 290	-24 876	Freight
Citi	3 209	-19 548	-28 788	-31 729	-37 580	-32 900	Other
Gaisa transports	3 210	-39 836	-38 577	-38 679	-41 914	-67 227	Air transport
Pasažieri	3 211	-19 131	-19 024	-19 294	-19 677	-26 001	Passenger
Kravas	3 212	-6 059	-6 713	-7 963	-9 583	-12 468	Freight
Citi	3 213	-14 646	-12 840	-11 421	-12 654	-28 758	Other
Cits transports	3 214	-54 565	-52 664	-57 679	-76 169	-98 507	Other transport
Pasažieri	3 215	-881	-349	-762	-847	-794	Passenger

¹ Dati koriģēti atbilstoši "Latvijas maksājumu bilances sagatavošanas pamatprincipu" 3.1. sadaļā "Preces" atspoguļotajai metodoloģijai (sk. 12.–14. lpp.).
¹ Data have been adjusted in accordance with the relevant methodology as described in section 3.1 "Goods" of the Basic Principles for Compiling the Balance of Payments (see pp. 12–14).

(turpinājums)

(cont.)

Postenis	BOPSY	2000	2001	2002	2003	2004	Components
Kravas	3 216	-45 050	-36 627	-41 472	-51 753	-71 342	Freight
Citi	3 217	-8 634	-15 688	-15 445	-23 569	-26 370	Other
Braucieni, kredīts	2 236	79 501	75 224	98 812	126 723	144 322	Travel, credit
Darījumu	2 237	48 126	37 816	41 494	52 665	55 487	Business
Personiskie	2 240	31 375	37 408	57 318	74 057	88 835	Personal
Braucieni, debets	3 236	-150 238	-140 272	-141 407	-187 205	-203 777	Travel, debit
Darījumu	3 237	-33 557	-26 170	-30 627	-43 999	-61 611	Business
Personiskie	3 240	-116 681	-114 102	-110 780	-143 206	-142 166	Personal
Citi pakalpojumi, kredīts	2 200 BA	164 930	184 988	193 716	228 036	277 042	Other services, credit
Sakaru pakalpojumi	2 245	28 028	14 523	15 469	20 714	28 367	Communications services
Būvniecība	2 249	8 284	8 405	4 025	17 789	25 361	Construction services
Apdrošināšanas pakalpojumi	2 253	4 989	7 841	6 617	5 770	6 219	Insurance services
Finanšu pakalpojumi	2 260	20 970	27 182	35 559	52 751	61 835	Financial services
Informācijas pakalpojumi un datorpakalpojumi	2 262	12 253	13 759	15 330	18 667	23 462	Computer and information services
Autoratlīdzība un maksa par licencēm	2 266	1 416	1 571	2 073	2 508	4 332	Royalties and licence fees
Citi saimnieciskās darbības pakalpojumi	2 268	76 781	99 926	103 343	97 389	113 457	Other business services
Individuālie, kultūras un atpūtas pakalpojumi	2 287	558	457	534	1 956	1 494	Personal, cultural and recreational services
Citur neklasificēti valdības pakalpojumi	2 291	11 652	11 322	10 764	10 493	12 516	Government services, n.i.e.
Citi pakalpojumi, debets	3 200 BA	-142 401	-151 724	-150 380	-175 851	-208 514	Other services, debit
Sakaru pakalpojumi	3 245	-15 543	-5 987	-8 824	-12 106	-25 194	Communications services
Būvniecība	3 249	-19 134	-10 472	-6 259	-9 559	-10 013	Construction services
Apdrošināšanas pakalpojumi	3 253	-33 136	-25 833	-22 877	-29 108	-21 593	Insurance services
Finanšu pakalpojumi	3 260	-7 188	-14 320	-14 460	-14 061	-14 858	Financial services
Informācijas pakalpojumi un datorpakalpojumi	3 262	-8 115	-9 858	-10 365	-12 883	-14 998	Computer and information services
Autoratlīdzība un maksa par licencēm	3 266	-7 260	-4 576	-3 983	-5 839	-7 786	Royalties and licence fees
Citi saimnieciskās darbības pakalpojumi	3 268	-44 369	-71 935	-74 779	-81 440	-98 773	Other business services
Individuālie, kultūras un atpūtas pakalpojumi	3 287	-2 131	-3 045	-2 924	-3 998	-7 931	Personal, cultural and recreational services
Citur neklasificēti valdības pakalpojumi	3 291	-5 525	-5 698	-5 908	-6 857	-7 369	Government services, n.i.e.
IENĀKUMI	4 300	11 414	36 035	32 496	-12 416	-119 018	INCOME
Pavisam kredīts	2 300	130 933	174 768	178 334	210 482	269 354	Total credit
Pavisam debets	3 300	-119 519	-138 733	-145 837	-222 899	-388 372	Total debit
Atlīdzība nodarbinātajiem, kredīts	2 310	42 418	69 135	84 109	97 804	122 724	Compensation of employees, credit
Atlīdzība nodarbinātajiem, debets	3 310	-2 391	-3 108	-2 784	-2 669	-5 220	Compensation of employees, debit
Ieguldījumu ienākumi, kredīts	2 320	88 515	105 634	94 225	112 678	146 630	Investment income, credit
Tiešās investīcijas	2 330	808	1 732	565	2 850	3 293	Direct investment
Dividendes un filiāļu (nodaļu) sadalītā peļņa	2 332	113	247	560	257	994	Dividends and distributed branch profits
Reinvestētā un filiāļu (nodaļu) nesadalītā peļņa	2 333	326	1 137	-46	2 364	2 163	Reinvested earnings and undistributed branch profits
Maksa par parādu (procenti)	2 334	369	348	51	229	136	Income on debt (interest)
Portfeļieguldījumi	2 339	39 829	57 939	54 548	75 295	88 300	Portfolio investment
Līdzdalības ienākumi (dividendes)	2 340	481	312	329	156	589	Income on equity (dividends)
Ienākumi par obligācijām un parādzīmēm	2 350	35 764	54 289	52 379	56 043	59 003	Income on bonds and notes
Ienākumi no naudas tirgus instrumentiem	2 360	3 585	3 337	1 840	19 096	28 709	Income on money market instruments
Citi ieguldījumi	2 370	47 877	45 963	39 112	34 533	55 037	Other investment
Ieguldījumu ienākumi, debets	3 320	-117 127	-135 625	-143 053	-220 229	-383 152	Investment income, debit
Tiešās investīcijas	3 330	-55 346	-61 981	-65 329	-119 712	-257 687	Direct investment
Dividendes un filiāļu (nodaļu) sadalītā peļņa	3 332	-10 387	-22 933	-33 098	-48 489	-106 524	Dividends and distributed branch profits
Reinvestētā un filiāļu (nodaļu) nesadalītā peļņa	3 333	-35 392	-22 567	-17 987	-53 561	-135 493	Reinvested earnings and undistributed branch profits

(turpinājums)

(cont.)

Postenis	BOPSY	2000	2001	2002	2003	2004	Components
Maksa par parādu (procenti)	3 334	-9 567	-16 481	-14 244	-17 662	-15 671	Income on debt (interest)
Portfeļieguldījumi	3 339	-9 000	-10 140	-17 797	-41 297	-59 515	Portfolio investment
Līdzdalības ienākumi (dividendes)	3 340	-275	-359	-104	-1 655	-920	Income on equity (dividends)
Ienākumi par obligācijām un parādzīmēm	3 350	-8 064	-8 939	-15 121	-22 954	-31 422	Income on bonds and notes
Ienākumi no naudas tirgus instrumentiem	3 360	-662	-843	-2 571	-16 688	-27 173	Income on money market instruments
Citi ieguldījumi	3 370	-52 781	-63 504	-59 928	-59 221	-65 950	Other investment
KĀRTĒJIE PĀRVEDUMI	4 379	118 313	90 005	163 859	302 615	370 703	CURRENT TRANSFERS
Kredits	2 379	246 277	233 997	330 697	525 902	694 179	Credit
Valdība	2 380	28 637	24 344	28 837	55 313	117 143	General government
Citi sektori	2 390	217 640	209 653	301 860	470 589	577 036	Other sectors
Strādājošo naudas pārvedumi	2 391	1 637	1 537	1 326	888	942	Workers' remittances
Citi kārtējie pārvedumi	2 392	216 003	208 116	300 534	469 701	576 094	Other current transfers
Debets	3 379	-127 964	-143 993	-166 839	-223 287	-323 476	Debit
Valdība	3 380	-5 744	-7 735	-6 244	-8 614	-56 713	General government
Citi sektori	3 390	-122 220	-136 257	-160 594	-214 673	-266 763	Other sectors
Strādājošo naudas pārvedumi	3 391	-1 697	-1 738	-1 795	-1 860	-2 010	Workers' remittances
Citi kārtējie pārvedumi	3 392	-120 523	-134 519	-158 800	-212 813	-264 753	Other current transfers
KAPITĀLA UN FINANŠU KONTS	4 996	271 391	392 605	425 816	507 148	921 976	CAPITAL AND FINANCIAL ACCOUNT
KAPITĀLA KONTS	4 994	21 349	25 758	12 938	43 324	77 732	CAPITAL ACCOUNT
Pavisam kredits	2 994	24 307	31 323	16 364	45 400	81 392	Total credit
Pavisam debets	3 994	-2 958	-5 565	-3 425	-2 076	-3 660	Total debit
Kapitāla pārvedumi, kredits	2 400	24 307	31 242	16 364	45 159	81 278	Capital transfers, credit
Valdība	2 401	18 035	25 212	13 714	39 285	80 218	General government
Citi sektori	2 430	6 272	6 030	2 650	5 874	1 060	Other sectors
Pārceļotāju pārvedumi	2 431	0	0	0	0	0	Migrants' transfers
Parādu atlaišana	2 432	0	0	0	0	0	Debt forgiveness
Citi kapitāla pārvedumi	2 440	6 272	6 030	2 650	5 874	1 060	Other capital transfers
Kapitāla pārvedumi, debets	3 400	-2 956	-5 419	-3 414	-2 056	-3 130	Capital transfers, debit
Valdība	3 401	-582	-65	-118	-113	0	General government
Citi sektori	3 430	-2 374	-5 354	-3 296	-1 943	-3 130	Other sectors
Pārceļotāju pārvedumi	3 431	0	0	0	0	0	Migrants' transfers
Parādu atlaišana	3 432	0	0	0	0	0	Debt forgiveness
Citi kapitāla pārvedumi	3 440	-2 374	-5 354	-3 296	-1 943	-3 130	Other capital transfers
Neproducētie nefinanšu aktīvi, kredits	2 480	0	81	0	241	114	Non-produced non-financial assets, credit
Neproducētie nefinanšu aktīvi, debets	3 480	-2	-146	-11	-20	-530	Non-produced non-financial assets, debit
FINANŠU KONTS	4 995	250 043	366 848	412 878	463 824	844 244	FINANCIAL ACCOUNT
TIEŠĀS INVESTĪCIJAS	4 500	243 109	70 732	154 453	151 380	291 169	DIRECT INVESTMENT
Ārvalstīs	4 505	-7 356	-11 881	-2 160	-20 639	-58 997	Direct investment abroad
Pašu kapitāls	4 510	-572	-7 841	-4 381	-15 962	-31 692	Equity capital
Prasības pret tiešo investīciju uzņēmumiem	4 515	-657	-7 804	-4 381	-15 962	-31 692	Claims on affiliated enterprises
Saistības pret tiešo investīciju uzņēmumiem	4 520	85	-37	0	0	0	Liabilities to affiliated enterprises
Reinvestētā peļņa	4 525	-326	-1 137	46	-2 364	-2 163	Reinvested earnings
Cits kapitāls	4 530	-6 458	-2 903	2 175	-2 313	-25 141	Other capital
Prasības pret tiešo investīciju uzņēmumiem	4 535	-5 824	-3 804	2 428	-2 674	-25 810	Claims on affiliated enterprises
Saistības pret tiešo investīciju uzņēmumiem	4 540	-634	901	-253	361	669	Liabilities to affiliated enterprises
Latvijā	4 555	250 465	82 613	156 613	172 019	350 165	Direct investment in Latvia
Pašu kapitāls	4 560	128 697	136 343	154 967	102 107	130 786	Equity capital

(turpinājums)

(cont.)

Postenis	BOPSY	2000	2001	2002	2003	2004	Components
Prasības pret tiešajiem investoriem	4 565	2 805	-51 260	46 105	-12 346	14 886	Claims on direct investors
Saistības pret tiešajiem investoriem	4 570	125 892	187 603	108 863	114 453	115 900	Liabilities to direct investors
Reinvestētā peļņa	4 575	35 392	22 567	17 987	53 561	135 493	Reinvested earnings
Cits kapitāls	4 580	86 376	-76 297	-16 341	16 351	83 887	Other capital
Prasības pret tiešajiem investoriem	4 585	-1 196	-3 071	-6 285	-10 999	-6 987	Claims on direct investors
Saistības pret tiešajiem investoriem	4 590	87 572	-73 225	-10 056	27 349	90 874	Liabilities to direct investors
PORTFELIĒGULDĪJUMI	4 600	-198 681	80 436	-125 791	-126 600	143 974	PORTFOLIO INVESTMENT
Aktīvi	4 602	-213 866	-36 866	-137 873	-166 139	-1 297	Assets
Līdzdalības vērtspapīri	4 610	-20 955	3 680	-1 727	3 536	-6 844	Equity securities
Monētārās iestādes	4 611	0	0	0	0	0	Monetary authorities
Valdība	4 612	0	0	0	0	0	General government
Bankas	4 613	-17 808	3 819	-1 965	8 533	-362	Banks
Citi sektori	4 614	-3 147	-139	239	-4 997	-6 482	Other sectors
Parāda vērtspapīri	4 619	-192 911	-40 546	-136 147	-169 676	5 548	Debt securities
Obligācijas un parādzīmes	4 620	-206 840	-34 502	-166 446	-168 056	14 686	Bonds and notes
Monētārās iestādes	4 621	0	0	0	0	0	Monetary authorities
Valdība	4 622	0	0	0	0	0	General government
Bankas	4 623	-206 909	-35 001	-165 867	-160 071	15 698	Banks
Citi sektori	4 624	70	499	-579	-7 985	-1 012	Other sectors
Naudas tirgus instrumenti	4 630	13 928	-6 044	30 299	-1 620	-9 138	Money market instruments
Monētārās iestādes	4 631	0	0	0	0	0	Monetary authorities
Valdība	4 632	0	0	0	0	0	General government
Bankas	4 633	13 941	-6 364	30 958	-774	-9 632	Banks
Citi sektori	4 634	-13	320	-659	-846	494	Other sectors
Pasīvi	4 652	15 186	117 302	12 082	39 539	145 271	Liabilities
Līdzdalības vērtspapīri	4 660	-4 616	459	15 363	21 890	16 799	Equity securities
Bankas	4 663	-5 879	-1 635	1 503	13 533	1 353	Banks
Citi sektori	4 664	1 263	2 094	13 861	8 356	15 446	Other sectors
Parāda vērtspapīri	4 669	19 802	116 843	-3 281	17 650	128 472	Debt securities
Obligācijas un parādzīmes	4 670	23 212	116 100	-2 483	17 788	127 688	Bonds and notes
Monētārās iestādes	4 671	0	0	0	0	0	Monetary authorities
Valdība	4 672	22 987	116 754	-17 631	17 440	107 580	General government
Bankas	4 673	0	0	15 140	308	20 108	Banks
Citi sektori	4 674	225	-655	8	40	0	Other sectors
Naudas tirgus instrumenti	4 680	-3 410	743	-798	-139	784	Money market instruments
Monētārās iestādes	4 681	0	0	0	0	0	Monetary authorities
Valdība	4 682	-1 775	0	0	0	784	General government
Bankas	4 683	0	0	0	0	0	Banks
Citi sektori	4 684	-1 635	743	-798	-139	0	Other sectors
ATVASINĀTIE FINANŠU INSTRUMENTI	4 910	1 268	609	7 981	3 520	-25 432	FINANCIAL DERIVATIVES
Aktīvi	4 900	1 331	2 154	-4 549	-2 627	-18 442	Assets
Monētārās iestādes	4 901	0	1 898	-1 725	-1 334	-19 177	Monetary authorities
Valdība	4 902	0	0	0	0	0	General government
Bankas	4 903	0	0	-2 178	-1 779	897	Banks
Citi sektori	4 904	1 331	256	-647	486	-162	Other sectors
Pasīvi	4 905	-63	-1 545	12 530	6 147	-6 990	Liabilities
Monētārās iestādes	4 906	0	-1 536	859	2 485	-3 453	Monetary authorities
Valdība	4 907	0	0	0	0	0	General government
Bankas	4 908	0	0	9 565	3 676	-3 627	Banks
Citi sektori	4 909	-63	-9	2 106	-14	89	Other sectors

Postenis	BOPSY	2000	2001	2002	2003	2004	Components
CITI IEGULDĪJUMI	4 700	199 464	407 745	375 256	473 976	649 233	OTHER INVESTMENT
Aktīvi	4 703	-238 323	-51 015	-288 393	-386 999	-911 717	Assets
Tirdzniecības kredīti	4 706	-10 846	-12 105	-13 741	-11 248	-57 370	Trade credits
Valdība	4 707	0	0	0	0	0	General government
Ilgtermiņa	4 708	0	0	0	0	0	Long-term
Īstermiņa	4 709	0	0	0	0	0	Short-term
Citi sektori	4 710	-10 846	-12 105	-13 741	-11 248	-57 370	Other sectors
Ilgtermiņa	4 711	0	3 184	0	0	0	Long-term
Īstermiņa	4 712	-10 846	-15 289	-13 741	-11 248	-57 370	Short-term
Aizdevumi	4 714	44 703	-17 752	-233 084	-69 915	-506 204	Loans
Monētārās iestādes	4 715	0	0	0	0	0	Monetary authorities
Ilgtermiņa	4 717	0	0	0	0	0	Long-term
Īstermiņa	4 718	0	0	0	0	0	Short-term
Valdība	4 719	-67	-1 090	0	0	0	General government
Ilgtermiņa	4 720	0	-1 090	0	0	0	Long-term
Īstermiņa	4 721	-67	0	0	0	0	Short-term
Bankas	4 722	45 573	-17 435	-217 470	-56 642	-502 063	Banks
Ilgtermiņa	4 723	7 973	-29 010	-39 344	-62 199	-228 182	Long-term
Īstermiņa	4 724	37 601	11 574	-178 126	5 557	-273 882	Short-term
Citi sektori	4 725	-804	773	-15 614	-13 274	-4 141	Other sectors
Ilgtermiņa	4 726	2 049	-2 945	-1 739	-6 623	-8 433	Long-term
Īstermiņa	4 727	-2 853	3 718	-13 876	-6 651	4 292	Short-term
Nauda un noguldījumi	4 730	-275 371	-24 678	-38 299	-308 853	-340 754	Currency and deposits
Monētārās iestādes	4 731	-14	0	0	0	0	Monetary authorities
Valdība	4 732	-164	-3 146	3 952	85	724	General government
Bankas	4 733	-277 947	-53 970	-72 686	-297 573	-356 216	Banks
Citi sektori	4 734	2 754	32 438	30 435	-11 366	14 738	Other sectors
Citi aktīvi	4 736	3 191	3 521	-3 269	3 018	-7 388	Other assets
Monētārās iestādes	4 737	0	103	-121	279	-910	Monetary authorities
Ilgtermiņa	4 738	0	0	0	0	-760	Long-term
Īstermiņa	4 739	0	103	-121	279	-150	Short-term
Valdība	4 740	0	0	0	0	-9	General government
Ilgtermiņa	4 741	0	0	0	0	-9	Long-term
Īstermiņa	4 742	0	0	0	0	0	Short-term
Bankas	4 743	5 484	3 681	4 104	-3 446	-4 157	Banks
Ilgtermiņa	4 744	0	0	0	0	0	Long-term
Īstermiņa	4 745	5 484	3 681	4 104	-3 446	-4 157	Short-term
Citi sektori	4 746	-2 292	-263	-7 252	6 185	-2 312	Other sectors
Ilgtermiņa	4 747	-4	181	-2	3	-350	Long-term
Īstermiņa	4 748	-2 288	-444	-7 250	6 182	-1 962	Short-term
Pasīvi	4 753	437 786	458 760	663 649	860 975	1 560 950	Liabilities
Tirdzniecības kredīti	4 756	10 499	12 551	33 605	26 959	84 948	Trade credits
Valdība	4 757	0	0	0	0	0	General government
Ilgtermiņa	4 758	0	0	0	0	0	Long-term
Īstermiņa	4 759	0	0	0	0	0	Short-term
Citi sektori	4 760	10 499	12 551	33 605	26 959	84 948	Other sectors
Ilgtermiņa	4 761	0	3 928	0	0	0	Long-term
Īstermiņa	4 762	10 499	8 624	33 605	26 959	84 948	Short-term
Aizņēmumi	4 764	-11 696	226 038	109 255	300 833	836 571	Loans
Monētārās iestādes	4 765	-6 098	-6 098	-6 111	-6 098	-3 049	Monetary authorities
SVF kredītu un aizdevumu izmantošana	4 766	-6 098	-6 098	-6 098	-6 098	-3 049	Use of IMF credit and loans
Citi ilgtermiņa	4 767	0	0	0	0	0	Other long-term
Īstermiņa	4 768	0	0	-13	0	0	Short-term
Valdība	4 769	-4 646	4 610	-1 908	-36 307	-1 769	General government
Ilgtermiņa	4 770	-4 646	4 619	-1 908	-36 307	-1 769	Long-term
Īstermiņa	4 771	0	-9	0	0	0	Short-term
Bankas	4 772	5 859	127 006	83 942	304 739	758 057	Banks
Ilgtermiņa	4 773	5 859	37 854	35 249	145 199	569 732	Long-term
Īstermiņa	4 774	0	89 152	48 693	159 540	188 325	Short-term

(turpinājums)

(cont.)

Postenis	BOPSY	2000	2001	2002	2003	2004	Components
Citi sektori	4 775	-6 812	100 520	33 332	38 499	83 332	Other sectors
Ilgtermiņa	4 776	3 139	75 416	40 344	49 926	68 667	Long-term
Īstermiņa	4 777	-9 951	25 104	-7 012	-11 427	14 665	Short-term
Nauda un noguldījumi	4 780	363 955	214 298	519 257	534 122	607 623	Currency and deposits
Monētārās iestādes	4 781	-163	296	225	147	23 205	Monetary authorities
Bankas	4 783	364 118	214 003	519 032	533 975	584 417	Banks
Citi pasīvi	4 786	75 028	5 872	1 532	-939	31 808	Other liabilities
Monētārās iestādes	4 787	214	471	-970	101	319	Monetary authorities
Ilgtermiņa	4 788	0	0	0	0	0	Long-term
Īstermiņa	4 789	214	471	-970	101	319	Short-term
Valdība	4 790	0	0	0	0	0	General government
Ilgtermiņa	4 791	0	0	0	0	0	Long-term
Īstermiņa	4 792	0	0	0	0	0	Short-term
Bankas	4 793	71 474	-5 194	-1 853	212	25 560	Banks
Ilgtermiņa	4 794	0	0	0	0	0	Long-term
Īstermiņa	4 795	71 474	-5 194	-1 853	212	25 560	Short-term
Citi sektori	4 796	3 340	10 595	4 355	-1 252	5 929	Other sectors
Ilgtermiņa	4 797	0	0	-36	-52	0	Long-term
Īstermiņa	4 798	3 340	10 595	4 391	-1 200	5 929	Short-term
REZERVES AKTĪVI	4 800	4 883	-192 674	979	-38 452	-214 700	RESERVE ASSETS
Monētārais zelts	4 810	647	1 580	772	132	0	Monetary gold
Speciālās aizņēmuma tiesības	4 820	1 785	-51	13	-34	-2	Special drawing rights
Rezerves pozīcija SVF	4 830	-40	0	0	0	0	Reserve position in the IMF
Ārvalstu valūtas	4 840	2 491	-194 204	194	-38 550	-214 698	Foreign exchange
Citas prasības	4 880	0	0	0	0	0	Other claims
NOVIRZE	4 998	-54 260	1 100	-45 179	13 494	-14 025	NET ERRORS AND OMISSIONS

LATVIJAS MAKSĀJUMU BILANCE (2000–2004)
LATVIA'S BALANCE OF PAYMENTS (2000–2004)

(tūkst. ASV dolāru)
(in thousands of US dollars)

Postenis	2000	2001	2002	2003	2004	BOPSY	Components
TEKOŠAIS KONTS	-354 778	-625 525	-621 472	-916 694	-1 673 296	4 993	CURRENT ACCOUNT
PRECES ¹	-1 043 813	-1 335 406	-1 479 021	-2 003 422	-2 749 400	4 100	GOODS ¹
Kredīts	2 079 506	2 242 811	2 545 026	3 170 763	4 185 326	2 100	Credit
Vispārējās nozīmes preces, eksports (FOB)	1 584 111	1 736 215	1 959 458	2 307 645	3 357 391	2 110	General merchandise, exports (FOB)
Preces pārstrādei, eksports (FOB)	444 725	433 322	503 222	765 294	706 949	2 150	Goods for processing, exports (FOB)
Preču remonts	35 115	34 624	42 886	48 742	63 904	2 160	Repairs on goods
Transporta organizāciju iegādātās preces	15 505	38 645	39 460	49 082	57 082	2 170	Goods procured in ports by carriers
Nemonetārais zelts	49	5	0	0	0	2 180	Non-monetary gold
Debets	-3 123 319	-3 578 217	-4 024 046	-5 174 185	-6 934 725	3 100	Debit
Vispārējās nozīmes preces, imports (FOB)	-2 724 917	-3 216 163	-3 601 777	-4 584 357	-6 363 746	3 110	General merchandise, imports (FOB)
Preces pārstrādei, imports (FOB)	-342 462	-295 749	-337 836	-485 364	-455 254	3 150	Goods for processing, imports (FOB)
Preču remonts	-12 453	-15 074	-16 757	-16 686	-19 296	3 160	Repairs on goods
Transporta organizāciju iegādātās preces	-43 445	-51 145	-67 594	-87 770	-96 429	3 170	Goods procured in ports by carriers
Nemonetārais zelts	-41	-87	-82	-7	0	3 180	Non-monetary gold
PAKALPOJUMI	476 597	509 181	537 269	576 537	604 073	4 200	SERVICES
Pavisam kredīts	1 172 644	1 181 559	1 243 775	1 514 490	1 783 415	2 200	Total credit
Pavisam debets	-696 047	-672 378	-706 506	-937 952	-1 179 343	3 200	Total debit
Pārvadājumi, kredīts	770 107	767 672	768 955	892 394	1 003 162	2 205	Transportation, credit
Pasažieri	41 252	33 767	39 422	48 586	75 730	2 205 BA	Passenger
Kravas	326 549	413 384	452 654	559 713	596 932	2 205 BB	Freight
Citi	402 306	320 521	276 878	284 096	330 499	2 205 BC	Other
Jūras transports	464 197	439 114	410 407	423 880	439 442	2 206	Sea transport
Pasažieri	530	430	679	2 828	3 197	2 207	Passenger
Kravas	143 543	178 801	188 501	211 775	203 471	2 208	Freight
Citi	320 123	259 883	221 227	209 277	232 774	2 209	Other
Gaisa transports	61 486	52 919	56 760	66 293	102 623	2 210	Air transport
Pasažieri	36 317	26 950	30 405	35 595	61 302	2 211	Passenger
Kravas	2 810	4 066	4 660	5 314	5 894	2 212	Freight
Citi	22 360	21 903	21 695	25 384	35 427	2 213	Other
Cits transports	244 424	275 639	301 788	402 221	461 096	2 214	Other transport
Pasažieri	4 405	6 388	8 338	10 162	11 231	2 215	Passenger
Kravas	180 196	230 517	259 494	342 623	387 567	2 216	Freight
Citi	59 823	38 734	33 956	49 435	62 299	2 217	Other
Pārvadājumi, debets	-213 757	-207 725	-232 556	-300 981	-415 221	3 205	Transportation, debit
Pasažieri	-33 857	-32 019	-37 405	-36 986	-50 906	3 205 BA	Passenger
Kravas	-109 779	-84 402	-100 178	-134 491	-201 338	3 205 BB	Freight
Citi	-70 121	-91 304	-94 972	-129 504	-162 976	3 205 BC	Other
Jūras transports	-58 398	-62 504	-76 102	-93 704	-108 320	3 206	Sea transport
Pasažieri	-838	-1 187	-4 899	-1 036	-1 284	3 207	Passenger
Kravas	-25 579	-15 409	-19 924	-26 842	-46 080	3 208	Freight
Citi	-31 982	-45 908	-51 279	-65 826	-60 956	3 209	Other
Gaisa transports	-65 530	-61 400	-62 704	-73 513	-124 531	3 210	Air transport
Pasažieri	-31 555	-30 278	-31 266	-34 459	-48 144	3 211	Passenger
Kravas	-9 971	-10 685	-12 923	-16 841	-23 095	3 212	Freight
Citi	-24 004	-20 437	-18 514	-22 213	-53 293	3 213	Other
Cits transports	-89 829	-83 820	-93 750	-133 763	-182 370	3 214	Other transport
Pasažieri	-1 464	-553	-1 240	-1 491	-1 479	3 215	Passenger
Kravas	-74 229	-58 308	-67 331	-90 808	-132 164	3 216	Freight
Citi	-14 136	-24 959	-25 180	-41 465	-48 727	3 217	Other

¹ Dati koriģēti atbilstoši "Latvijas maksājumu bilances sagatavošanas pamatprincipu" 3.1. sadaļā "Preces" atspoguļotajai metodoloģijai (sk. 12.–14. lpp.).

¹ Data have been adjusted in accordance with the relevant methodology as described in section 3.1 "Goods" of the Basic Principles for Compiling the Balance of Payments (see pp. 12–14).

(turpinājums)

(cont.)

Postenis	2000	2001	2002	2003	2004	BOPSY	Components
Braucieni, kredīts	130 999	119 514	161 220	222 015	266 740	2 236	Travel, credit
Darījumu	79 318	60 146	67 292	92 430	102 700	2 237	Business
Personiskie	51 681	59 368	93 927	129 585	164 040	2 240	Personal
Braucieni, debets	-247 331	-223 158	-229 580	-328 223	-377 514	3 236	Travel, debit
Darījumu	-55 290	-41 648	-49 742	-77 397	-114 255	3 237	Business
Personiskie	-192 041	-181 510	-179 839	-250 826	-263 259	3 240	Personal
Citi pakalpojumi, kredīts	271 538	294 373	313 600	400 081	513 513	2 200 BA	Other services, credit
Sakaru pakalpojumi	46 100	23 126	25 151	36 242	52 513	2 245	Communications services
Būvniecība	13 640	13 385	6 517	31 645	46 860	2 249	Construction services
Apdrošināšanas pakalpojumi	8 167	12 475	10 724	10 203	11 584	2 253	Insurance services
Finanšu pakalpojumi	34 641	43 275	57 737	92 508	114 560	2 260	Financial services
Informācijas pakalpojumi un datorpakalpojumi	20 216	21 893	24 812	32 726	43 556	2 262	Computer and information services
Autoratlīdzība un maksa par licencēm	2 326	2 505	3 378	4 381	8 045	2 266	Royalties and licence fees
Citi saimnieciskās darbības pakalpojumi	126 271	158 944	166 999	170 586	210 501	2 268	Other business services
Individuālie, kultūras un atpūtas pakalpojumi	919	728	867	3 413	2 772	2 287	Personal, cultural and recreational services
Citur neklasificēti valdības pakalpojumi	19 257	18 043	17 416	18 379	23 122	2 291	Government services, n.i.e.
Citi pakalpojumi, debets	-234 958	-241 496	-244 370	-308 749	-386 608	3 200 BA	Other services, debit
Sakaru pakalpojumi	-25 647	-9 532	-14 361	-21 242	-46 665	3 245	Communications services
Būvniecība	-31 369	-16 698	-10 231	-16 945	-18 425	3 249	Construction services
Apdrošināšanas pakalpojumi	-54 691	-41 131	-37 214	-51 060	-40 026	3 253	Insurance services
Finanšu pakalpojumi	-11 882	-22 812	-23 557	-24 696	-27 658	3 260	Financial services
Informācijas pakalpojumi un datorpakalpojumi	-13 371	-15 694	-16 860	-22 609	-27 779	3 262	Computer and information services
Autoratlīdzība un maksa par licencēm	-11 955	-7 271	-6 490	-10 276	-14 465	3 266	Royalties and licence fees
Citi saimnieciskās darbības pakalpojumi	-73 421	-114 437	-121 321	-142 864	-183 247	3 268	Other business services
Individuālie, kultūras un atpūtas pakalpojumi	-3 525	-4 849	-4 754	-7 000	-14 688	3 287	Personal, cultural and recreational services
Citur neklasificēti valdības pakalpojumi	-9 098	-9 074	-9 582	-12 057	-13 656	3 291	Government services, n.i.e.
IENĀKUMI	17 304	57 651	53 907	-20 696	-217 315	4 300	INCOME
Pavisam kredīts	215 193	278 356	289 090	368 841	499 753	2 300	Total credit
Pavisam debets	-197 890	-220 705	-235 184	-389 538	-717 068	3 300	Total debit
Atlīdzība nodarbinātajiem, kredīts	69 558	110 045	136 287	171 492	227 737	2 310	Compensation of employees, credit
Atlīdzība nodarbinātajiem, debets	-3 949	-4 949	-4 513	-4 681	-9 659	3 310	Compensation of employees, debit
Ieguldījumu ienākumi, kredīts	145 636	168 311	152 803	197 349	272 016	2 320	Investment income, credit
Tiešās investīcijas	1 168	2 760	878	4 958	6 152	2 330	Direct investment
Dividendes un filiāļu (nodaļu) sadalītā peļņa	184	389	885	443	1 826	2 332	Dividends and distributed branch profits
Reinvestētā un filiāļu (nodaļu) nesadalītā peļņa	369	1 818	-89	4 118	4 076	2 333	Reinvested earnings and undistributed branch profits
Maksa par parādu (procenti)	615	552	82	396	250	2 334	Income on debt (interest)
Portfeļieguldījumi	65 624	92 308	88 635	131 882	163 782	2 339	Portfolio investment
Līdzdalības ienākumi (dividendes)	803	495	533	273	1 085	2 340	Income on equity (dividends)
Ienākumi par obligācijām un parādzīmēm	58 917	86 499	85 100	98 150	109 332	2 350	Income on bonds and notes
Ienākumi no naudas tirgus instrumentiem	5 904	5 315	3 001	33 458	53 364	2 360	Income on money market instruments
Citi ieguldījumi	78 843	73 243	63 290	60 510	102 082	2 370	Other investment
Ieguldījumu ienākumi, debets	-193 941	-215 756	-230 671	-384 857	-707 409	3 320	Investment income, debit
Tiešās investīcijas	-92 092	-98 466	-104 685	-208 568	-474 654	3 330	Direct investment
Dividendes un filiāļu (nodaļu) sadalītā peļņa	-17 083	-36 288	-53 236	-85 076	-195 250	3 332	Dividends and distributed branch profits
Reinvestētā un filiāļu (nodaļu) nesadalītā peļņa	-59 246	-35 878	-28 390	-92 484	-250 269	3 333	Reinvested earnings and undistributed branch profits

Postenis	2000	2001	2002	2003	2004	BOPSY	Components
Maksa par parādu (procenti)	-15 763	-26 300	-23 059	-31 008	-29 135	3 334	Income on debt (interest)
Portfeļieguldījumi	-14 826	-16 146	-29 010	-72 368	-110 523	3 339	Portfolio investment
Līdzdalības ienākumi (dividendes)	-449	-569	-167	-2 943	-1 686	3 340	Income on equity (dividends)
Ienākumi par obligācijām un parādzīmēm	-13 296	-14 233	-24 553	-40 201	-58 304	3 350	Income on bonds and notes
Ienākumi no naudas tirgus instrumentiem	-1 081	-1 344	-4 290	-29 224	-50 534	3 360	Income on money market instruments
Citi ieguldījumi	-87 023	-101 144	-96 975	-103 921	-122 232	3 370	Other investment
KĀRTĒJIE PĀRVEDUMI	195 135	143 049	266 373	530 887	689 345	4 379	CURRENT TRANSFERS
Kredits	405 775	372 244	537 851	924 199	1 288 968	2 379	Credit
Valdība	46 955	38 754	47 077	97 751	218 444	2 380	General government
Citi sektori	358 820	333 490	490 774	826 449	1 070 524	2 390	Other sectors
Strādājošo naudas pārvedumi	2 696	2 448	2 133	1 556	1 745	2 391	Workers' remittances
Citi kārtējie pārvedumi	356 124	331 041	488 640	824 892	1 068 779	2 392	Other current transfers
Debets	-210 640	-229 195	-271 478	-393 312	-599 623	3 379	Debit
Valdība	-9 455	-12 347	-10 092	-14 983	-105 134	3 380	General government
Citi sektori	-201 185	-216 848	-261 386	-378 330	-494 489	3 390	Other sectors
Strādājošo naudas pārvedumi	-2 796	-2 769	-2 908	-3 262	-3 726	3 391	Workers' remittances
Citi kārtējie pārvedumi	-198 389	-214 079	-258 478	-375 067	-490 763	3 392	Other current transfers
KAPITĀLA UN FINANŠU KONTS	444 346	623 376	695 407	893 292	1 708 482	4 996	CAPITAL AND FINANCIAL ACCOUNT
KAPITĀLA KONTS	35 259	41 045	20 894	76 239	143 512	4 994	CAPITAL ACCOUNT
Pavisam kredits	40 047	49 932	26 487	79 856	150 311	2 994	Total credit
Pavisam debets	-4 788	-8 887	-5 593	-3 617	-6 800	3 994	Total debit
Kapitāla pārvedumi, kredits	40 047	49 804	26 487	79 429	150 103	2 400	Capital transfers, credit
Valdība	29 693	40 174	22 213	69 122	148 157	2 401	General government
Citi sektori	10 354	9 630	4 274	10 308	1 946	2 430	Other sectors
Pārceļotāju pārvedumi	0	0	0	0	0	2 431	Migrants' transfers
Parādu atļaišana	0	0	0	0	0	2 432	Debt forgiveness
Citi kapitāla pārvedumi	10 354	9 630	4 274	10 308	1 946	2 440	Other capital transfers
Kapitāla pārvedumi, debets	-4 784	-8 655	-5 576	-3 582	-5 808	3 400	Capital transfers, debit
Valdība	-938	-104	-193	-200	0	3 401	General government
Citi sektori	-3 846	-8 551	-5 383	-3 382	-5 808	3 430	Other sectors
Pārceļotāju pārvedumi	0	0	0	0	0	3 431	Migrants' transfers
Parādu atļaišana	0	0	0	0	0	3 432	Debt forgiveness
Citi kapitāla pārvedumi	-3 846	-8 551	-5 383	-3 382	-5 808	3 440	Other capital transfers
Neproducētie nefinanšu aktīvi, kredits	0	128	0	427	209	2 480	Non-produced non-financial assets, credit
Neproducētie nefinanšu aktīvi, debets	-4	-232	-17	-35	-992	3 480	Non-produced non-financial assets, debit
FINANŠU KONTS	409 087	582 331	674 513	817 053	1 564 970	4 995	FINANCIAL ACCOUNT
TIEŠĀS INVESTĪCIJAS	400 305	113 062	250 023	263 758	537 845	4 500	DIRECT INVESTMENT
Ārvalstīs	-12 280	-18 995	-3 710	-36 154	-109 035	4 505	Direct investment abroad
Pašu kapitāls	-1 162	-12 549	-7 118	-28 028	-58 690	4 510	Equity capital
Prasības pret tiešo investīciju uzņēmumiem	-1 293	-12 490	-7 118	-28 028	-58 690	4 515	Claims on affiliated enterprises
Saistības pret tiešo investīciju uzņēmumiem	131	-59	0	0	0	4 520	Liabilities to affiliated enterprises
Reinvestētā peļņa	-369	-1 818	89	-4 118	-4 076	4 525	Reinvested earnings
Cits kapitāls	-10 749	-4 627	3 319	-4 008	-46 269	4 530	Other capital
Prasības pret tiešo investīciju uzņēmumiem	-9 707	-6 083	3 751	-4 743	-47 347	4 535	Claims on affiliated enterprises
Saistības pret tiešo investīciju uzņēmumiem	-1 041	1 456	-432	735	1 079	4 540	Liabilities to affiliated enterprises
Latvijā	412 585	132 057	253 733	299 912	646 880	4 555	Direct investment in Latvia
Pašu kapitāls	213 010	216 862	248 814	179 057	242 017	4 560	Equity capital

(turpinājums)

(cont.)

Postenis	2000	2001	2002	2003	2004	BOPSY	Components
Prasības pret tiešajiem investoriem	4 674	-81 074	72 176	-21 517	27 453	4 565	Claims on direct investors
Saistības pret tiešajiem investoriem	208 335	297 936	176 638	200 573	214 564	4 570	Liabilities to direct investors
Reinvestētā peļņa	59 246	35 878	28 390	92 484	250 269	4 575	Reinvested earnings
Cits kapitāls	140 329	-120 683	-23 471	28 371	154 594	4 580	Other capital
Prasības pret tiešajiem investoriem	-2 060	-4 854	-10 025	-19 295	-12 973	4 585	Claims on direct investors
Saistības pret tiešajiem investoriem	142 389	-115 829	-13 446	47 666	167 567	4 590	Liabilities to direct investors
PORTFELĒGULDĪJUMI	-325 145	129 840	-199 337	-216 047	275 369	4 600	PORTFOLIO INVESTMENT
Aktīvi	-351 176	-57 148	-219 709	-285 932	7 001	4 602	Assets
Līdzdalības vērtspapīri	-34 230	6 464	-1 795	6 417	-13 026	4 610	Equity securities
Monētārās iestādes	0	0	0	0	0	4 611	Monetary authorities
Valdība	0	0	0	0	0	4 612	General government
Bankas	-29 207	6 690	-2 218	15 051	-930	4 613	Banks
Citi sektori	-5 023	-226	423	-8 634	-12 097	4 614	Other sectors
Parāda vērtspapīri	-316 946	-63 612	-217 914	-292 349	20 027	4 619	Debt securities
Obligācijas un parādzīmes	-340 449	-54 995	-266 737	-289 515	34 848	4 620	Bonds and notes
Monētārās iestādes	0	0	0	0	0	4 621	Monetary authorities
Valdība	0	0	0	0	0	4 622	General government
Bankas	-340 579	-55 808	-265 898	-275 489	36 602	4 623	Banks
Citi sektori	130	813	-839	-14 025	-1 754	4 624	Other sectors
Naudas tirgus instrumenti	23 503	-8 618	48 823	-2 834	-14 821	4 630	Money market instruments
Monētārās iestādes	0	0	0	0	0	4 631	Monetary authorities
Valdība	0	0	0	0	0	4 632	General government
Bankas	23 507	-9 123	49 907	-1 332	-15 730	4 633	Banks
Citi sektori	-4	506	-1 085	-1 503	908	4 634	Other sectors
Pasīvi	26 032	186 989	20 372	69 885	268 368	4 652	Liabilities
Līdzdalības vērtspapīri	-7 050	753	23 306	39 317	31 397	4 660	Equity securities
Bankas	-9 370	-2 580	2 443	24 511	2 859	4 663	Banks
Citi sektori	2 319	3 332	20 862	14 806	28 538	4 664	Other sectors
Parāda vērtspapīri	33 082	186 236	-2 933	30 568	236 971	4 669	Debt securities
Obligācijas un parādzīmes	38 728	185 054	-1 685	30 813	235 447	4 670	Bonds and notes
Monētārās iestādes	0	0	0	0	0	4 671	Monetary authorities
Valdība	38 389	186 095	-26 979	30 233	198 992	4 672	General government
Bankas	0	0	25 298	512	36 455	4 673	Banks
Citi sektori	339	-1 040	-4	68	0	4 674	Other sectors
Naudas tirgus instrumenti	-5 646	1 181	-1 248	-246	1 524	4 680	Money market instruments
Monētārās iestādes	0	0	0	0	0	4 681	Monetary authorities
Valdība	-2 965	0	0	0	1 508	4 682	General government
Bankas	0	0	0	0	16	4 683	Banks
Citi sektori	-2 681	1 181	-1 248	-246	0	4 684	Other sectors
ATVASINĀTIE FINANŠU INSTRUMENTI	2 033	838	12 976	6 142	-47 560	4 910	FINANCIAL DERIVATIVES
Aktīvi	2 138	3 471	-7 060	-4 671	-34 735	4 900	Assets
Monētārās iestādes	0	3 064	-2 704	-2 339	-35 997	4 901	Monetary authorities
Valdība	0	0	0	0	0	4 902	General government
Bankas	0	0	-3 342	-3 163	1 557	4 903	Banks
Citi sektori	2 138	407	-1 015	831	-296	4 904	Other sectors
Pasīvi	-106	-2 634	20 037	10 814	-12 825	4 905	Liabilities
Monētārās iestādes	0	-2 619	1 453	4 479	-6 297	4 906	Monetary authorities
Valdība	0	0	0	0	0	4 907	General government
Bankas	0	0	15 219	6 360	-6 688	4 908	Banks
Citi sektori	-106	-14	3 365	-25	160	4 909	Other sectors

Postenis	2000	2001	2002	2003	2004	BOPSY	Components
CITI IEGULDĪJUMI	324 661	643 388	612 959	832 084	1 196 486	4 700	OTHER INVESTMENT
Aktīvi	-388 950	-81 185	-471 602	-684 882	-1 691 882	4 703	Assets
Tirdzniecības kredīti	-17 869	-19 844	-22 213	-18 576	-106 290	4 706	Trade credits
Valdība	0	0	0	0	0	4 707	General government
Ilgtermiņa	0	0	0	0	0	4 708	Long-term
Īstermiņa	0	0	0	0	0	4 709	Short-term
Citi sektori	-17 869	-19 844	-22 213	-18 576	-106 290	4 710	Other sectors
Ilgtermiņa	0	5 039	0	0	0	4 711	Long-term
Īstermiņa	-17 869	-24 883	-22 213	-18 576	-106 290	4 712	Short-term
Aizdevumi	72 929	-25 294	-375 359	-121 250	-949 990	4 714	Loans
Monētārās iestādes	0	0	0	0	0	4 715	Monetary authorities
Ilgtermiņa	0	0	0	0	0	4 717	Long-term
Īstermiņa	0	0	0	0	0	4 718	Short-term
Valdība	-110	-1 729	0	0	0	4 719	General government
Ilgtermiņa	0	-1 729	0	0	0	4 720	Long-term
Īstermiņa	-110	0	0	0	0	4 721	Short-term
Bankas	74 378	-24 449	-351 362	-97 958	-942 887	4 722	Banks
Ilgtermiņa	13 115	-46 319	-64 875	-111 308	-420 084	4 723	Long-term
Īstermiņa	61 263	21 870	-286 488	13 350	-522 803	4 724	Short-term
Citi sektori	-1 338	884	-23 996	-23 292	-7 104	4 725	Other sectors
Ilgtermiņa	3 423	-4 668	-2 444	-11 652	-15 269	4 726	Long-term
Īstermiņa	-4 761	5 552	-21 552	-11 640	8 166	4 727	Short-term
Nauda un noguldījumi	-449 331	-41 487	-68 633	-550 559	-622 090	4 730	Currency and deposits
Monētārās iestādes	-40	0	0	0	0	4 731	Monetary authorities
Valdība	-331	-5 017	6 231	251	1 367	4 732	General government
Bankas	-453 669	-87 824	-124 491	-530 691	-650 575	4 733	Banks
Citi sektori	4 709	51 354	49 627	-20 118	27 118	4 734	Other sectors
Citi aktīvi	5 321	5 441	-5 397	5 502	-13 512	4 736	Other assets
Monētārās iestādes	0	169	-206	500	-1 668	4 737	Monetary authorities
Ilgtermiņa	0	0	0	0	-1 379	4 738	Long-term
Īstermiņa	0	169	-206	500	-289	4 739	Short-term
Valdība	0	0	0	0	-17	4 740	General government
Ilgtermiņa	0	0	0	0	-17	4 741	Long-term
Īstermiņa	0	0	0	0	0	4 742	Short-term
Bankas	9 028	5 732	6 597	-5 972	-7 569	4 743	Banks
Ilgtermiņa	0	0	0	0	0	4 744	Long-term
Īstermiņa	9 028	5 732	6 597	-5 972	-7 569	4 745	Short-term
Citi sektori	-3 707	-461	-11 788	10 974	-4 258	4 746	Other sectors
Ilgtermiņa	-7	290	-2	6	-647	4 747	Long-term
Īstermiņa	-3 699	-752	-11 787	10 968	-3 611	4 748	Short-term
Pasīvi	713 611	724 572	1 084 561	1 516 967	2 888 368	4 753	Liabilities
Tirdzniecības kredīti	16 810	20 119	55 323	46 950	155 945	4 756	Trade credits
Valdība	0	0	0	0	0	4 757	General government
Ilgtermiņa	0	0	0	0	0	4 758	Long-term
Īstermiņa	0	0	0	0	0	4 759	Short-term
Citi sektori	16 810	20 119	55 323	46 950	155 945	4 760	Other sectors
Ilgtermiņa	0	6 226	0	0	0	4 761	Long-term
Īstermiņa	16 810	13 893	55 323	46 950	155 945	4 762	Short-term
Aizņēmumi	-17 816	358 097	179 889	534 956	1 561 307	4 764	Loans
Monētārās iestādes	-10 141	-9 663	-9 988	-10 758	-5 646	4 765	Monetary authorities
SVF kredītu un aizdevumu izmantošana	-10 141	-9 663	-9 951	-10 758	-5 646	4 766	Use of IMF credit and loans
Citi ilgtermiņa	0	0	0	0	0	4 767	Other long-term
Īstermiņa	0	0	-38	0	0	4 768	Short-term
Valdība	-7 529	7 325	-2 991	-64 998	-3 009	4 769	General government
Ilgtermiņa	-7 529	7 340	-2 991	-64 998	-3 009	4 770	Long-term
Īstermiņa	0	-15	0	0	0	4 771	Short-term
Bankas	10 304	200 768	140 854	542 552	1 417 202	4 772	Banks
Ilgtermiņa	10 304	60 028	56 753	255 444	1 068 450	4 773	Long-term
Īstermiņa	0	140 740	84 100	287 108	348 753	4 774	Short-term

(turpinājums)

(cont.)

Postenis	2000	2001	2002	2003	2004	BOPSY	Components
Citi sektori	-10 451	159 667	52 015	68 160	152 761	4 775	Other sectors
Ilgtermiņa	6 326	119 877	63 075	88 523	126 006	4 776	Long-term
Īstermiņa	-16 777	39 790	-11 060	-20 363	26 755	4 777	Short-term
Nauda un noguldījumi	587 466	337 367	846 258	936 872	1 112 065	4 780	Currency and deposits
Monētārās iestādes	-264	467	362	164	43 520	4 781	Monetary authorities
Bankas	587 730	336 901	845 896	936 709	1 068 545	4 783	Banks
Citi pasīvi	127 150	8 989	3 091	-1 811	59 050	4 786	Other liabilities
Monētārās iestādes	311	761	-1 578	171	610	4 787	Monetary authorities
Ilgtermiņa	0	0	0	0	0	4 788	Long-term
Īstermiņa	311	761	-1 578	171	610	4 789	Short-term
Valdība	0	0	0	0	0	4 790	General government
Ilgtermiņa	0	0	0	0	0	4 791	Long-term
Īstermiņa	0	0	0	0	0	4 792	Short-term
Bankas	121 227	-8 548	-2 648	180	47 516	4 793	Banks
Ilgtermiņa	0	0	0	0	0	4 794	Long-term
Īstermiņa	121 227	-8 548	-2 648	180	47 516	4 795	Short-term
Citi sektori	5 613	16 776	7 317	-2 162	10 924	4 796	Other sectors
Ilgtermiņa	0	0	-59	-90	0	4 797	Long-term
Īstermiņa	5 613	16 776	7 377	-2 072	10 924	4 798	Short-term
REZERVES AKTĪVI	7 234	-304 797	-2 108	-68 884	-397 169	4 800	RESERVE ASSETS
Monētārais zelts	1 067	2 475	1 237	248	0	4 810	Monetary gold
Speciālās aizņēmuma tiesības	3 034	-86	19	-57	-7	4 820	Special drawing rights
Rezerves pozīcija SVF	-67	0	0	0	0	4 830	Reserve position in the IMF
Ārvalstu valūtas	3 199	-307 185	-3 364	-69 075	-397 163	4 840	Foreign exchange
Citas prasības	0	0	0	0	0	4 880	Other claims
NOVIRZE	-89 569	2 149	-73 935	23 402	-35 185	4 998	NET ERRORS AND OMISSIONS

LATVIJAS MAKSĀJUMU BILANCE CETURKŠŅU DALĪJUMĀ
LATVIA'S BALANCE OF PAYMENTS BY QUARTER

(tūkst. latu)
(in thousands of lats)

Postenis	BOPSY	2003				2004			
		I	II	III	IV	I ¹	II ¹	III ¹	IV
TEKOŠAIS KONTS	4 993	-70 518	-136 694	-149 144	-164 286	-151 807	-337 118	-258 068	-160 956
PRECES ²	4 100	-224 993	-268 411	-322 982	-324 614	-296 805	-431 726	-372 910	-384 879
Kredits	2 100	403 861	465 480	452 129	486 946	481 539	556 063	588 401	633 103
Vispārējās nozīmes preces, eksports (FOB)	2 110	300 010	344 538	321 343	350 621	341 492	447 149	489 967	533 525
Preces pārstrādei, eksports (FOB)	2 150	90 996	107 884	116 386	120 868	127 694	94 322	79 910	79 843
Preču remonts	2 160	5 160	5 865	7 922	8 772	5 831	6 399	10 108	12 021
Transporta organizāciju iegādātās preces	2 170	7 695	7 192	6 477	6 686	6 522	8 194	8 416	7 714
Nemonētārais zelts	2 180	0	0	0	0	0	0	0	0
Debets	3 100	-628 854	-733 891	-775 111	-811 560	-778 344	-987 790	-961 311	-1 017 982
Vispārējās nozīmes preces, imports (FOB)	3 110	-557 760	-644 921	-692 349	-718 200	-687 400	-898 195	-900 575	-950 682
Preces pārstrādei, imports (FOB)	3 150	-55 595	-74 912	-67 496	-78 526	-78 652	-71 949	-43 560	-51 864
Preču remonts	3 160	-1 414	-1 460	-2 895	-3 688	-2 401	-4 064	-3 242	-770
Transporta organizāciju iegādātās preces	3 170	-14 084	-12 595	-12 372	-11 147	-9 891	-13 582	-13 934	-14 665
Nemonētārais zelts	3 180	-1	-3	0	0	0	0	0	0
PAKALPOJUMI	4 200	93 901	86 244	85 774	64 241	78 490	90 861	88 265	69 070
Pavisam kredīts	2 200	201 968	219 626	235 323	207 845	200 958	241 937	262 659	257 629
Pavisam debets	3 200	-108 068	-133 382	-149 549	-143 604	-122 468	-151 076	-174 394	-188 560
Pārvadājumi, kredīts	2 205	132 925	136 122	123 104	117 853	118 919	139 556	140 957	142 386
<i>Pasažieri</i>	2 205 BA	4 930	7 454	8 749	6 584	6 010	10 432	12 972	11 522
<i>Kravas</i>	2 205 BB	88 133	82 614	74 111	75 072	71 241	81 989	80 777	88 277
<i>Citi</i>	2 205 BC	39 862	46 054	40 244	36 198	41 669	47 135	47 207	42 587
Jūras transports	2 206	69 748	65 756	56 499	50 562	51 160	60 801	61 156	64 179
Pasažieri	2 207	230	392	730	264	123	599	741	273
Kravas	2 208	40 381	31 056	25 751	24 144	20 764	27 028	27 632	34 346
Citi	2 209	29 136	34 308	30 018	26 154	30 273	33 174	32 783	29 560
Gaisa transports	2 210	7 888	10 323	10 240	9 377	9 380	14 267	16 827	14 995
Pasažieri	2 211	3 685	5 618	5 976	5 022	4 812	8 205	10 403	9 710
Kravas	2 212	807	1 049	454	727	597	457	985	1 135
Citi	2 213	3 396	3 656	3 811	3 627	3 971	5 605	5 439	4 151
Cits transports	2 214	55 289	60 043	56 364	57 915	58 380	64 488	62 974	63 212
Pasažieri	2 215	1 015	1 444	2 043	1 298	1 075	1 628	1 829	1 539
Kravas	2 216	46 945	50 509	47 906	50 200	49 879	54 504	52 160	52 797
Citi	2 217	7 329	8 090	6 415	6 417	7 425	8 357	8 985	8 876
Pārvadājumi, debets	3 205	-36 862	-42 227	-44 518	-47 939	-40 869	-56 490	-63 466	-63 381
<i>Pasažieri</i>	3 205 BA	-4 805	-5 056	-6 185	-5 072	-4 861	-6 103	-9 316	-7 210
<i>Kravas</i>	3 205 BB	-15 781	-19 169	-19 937	-21 739	-20 908	-27 676	-28 699	-31 404
<i>Citi</i>	3 205 BC	-16 276	-18 002	-18 397	-21 129	-15 099	-22 710	-25 451	-24 767
Jūras transports	3 206	-13 558	-12 570	-12 734	-14 602	-11 700	-13 752	-16 136	-16 884
Pasažieri	3 207	-135	-122	-280	-58	-48	-84	-348	-216
Kravas	3 208	-3 051	-3 927	-3 930	-4 382	-4 546	-6 647	-6 234	-7 450
Citi	3 209	-10 372	-8 521	-8 525	-10 162	-7 107	-7 022	-9 554	-9 218
Gaisa transports	3 210	-9 084	-10 041	-11 328	-11 461	-11 200	-15 921	-20 712	-19 394
Pasažieri	3 211	-4 577	-4 723	-5 604	-4 773	-4 674	-5 950	-8 695	-6 681

¹ Dati precizēti.

² Dati koriģēti atbilstoši "Latvijas maksājumu bilances sagatavošanas pamatprincipu" 3.1. sadaļā "Preces" atspoguļotajai metodoloģijai (sk. 12.-14. lpp.).

(tükst. ASV dolāru)
(in thousands of US dollars)

2003				2004				BOPSY	Components
I	II	III	IV	I ¹	II ¹	III ¹	IV		
-120 796	-238 883	-259 755	-297 260	-281 327	-615 332	-473 169	-303 469	4 993	CURRENT ACCOUNT
-385 050	-468 919	-562 575	-586 878	-550 579	-788 061	-684 048	-726 712	4 100	GOODS ²
691 040	812 811	787 783	879 129	894 221	1 015 270	1 079 801	1 196 034	2 100	Credit
513 327	601 501	559 910	632 908	634 148	816 338	899 155	1 007 750	2 110	General merchandise, exports (FOB)
155 719	188 513	202 779	218 283	237 133	172 290	146 657	150 869	2 150	Goods for processing, exports (FOB)
8 828	10 241	13 811	15 863	10 824	11 682	18 545	22 853	2 160	Repairs on goods
13 166	12 557	11 284	12 076	12 116	14 960	15 444	14 562	2 170	Goods procured in ports by carriers
0	0	0	0	0	0	0	0	2 180	Non-monetary gold
-1 076 090	-1 281 730	-1 350 358	-1 466 007	-1 444 801	-1 803 331	-1 763 849	-1 922 745	3 100	Debit
-954 439	-1 126 384	-1 206 182	-1 297 352	-1 276 032	-1 639 738	-1 652 390	-1 795 587	3 110	General merchandise, imports (FOB)
-95 132	-130 800	-117 580	-141 852	-145 935	-131 373	-79 934	-98 012	3 150	Goods for processing, imports (FOB)
-2 420	-2 552	-5 044	-6 671	-4 458	-7 423	-5 955	-1 460	3 160	Repairs on goods
-24 097	-21 989	-21 552	-20 132	-18 376	-24 798	-25 569	-27 686	3 170	Goods procured in ports by carriers
-2	-5	0	0	0	0	0	0	3 180	Non-monetary gold
160 613	150 489	149 442	115 994	145 852	165 854	161 971	130 396	4 200	SERVICES
345 529	383 487	409 960	375 513	373 258	441 681	482 005	486 471	2 200	Total credit
-184 916	-232 998	-260 519	-259 520	-227 406	-275 827	-320 035	-356 075	3 200	Total debit
227 418	237 676	214 453	212 846	220 917	254 794	258 668	268 783	2 205	Transportation, credit
8 435	13 033	15 239	11 879	11 156	19 047	23 804	21 724	2 205 BA	Passenger
150 785	144 232	129 107	135 590	132 349	149 690	148 234	166 659	2 205 BB	Freight
68 198	80 411	70 108	65 378	77 411	86 057	86 630	80 401	2 205 BC	Other
119 330	114 802	98 426	91 322	95 043	111 007	112 228	121 164	2 206	Sea transport
394	685	1 272	477	228	1 094	1 360	516	2 207	Passenger
69 087	54 220	44 860	43 608	38 575	49 346	50 708	64 841	2 208	Freight
49 849	59 896	52 294	47 237	56 240	60 567	60 160	55 807	2 209	Other
13 496	18 038	17 838	16 922	17 417	26 048	30 876	28 282	2 210	Air transport
6 305	9 823	10 409	9 057	8 931	14 981	19 088	18 303	2 211	Passenger
1 380	1 831	790	1 313	1 110	835	1 808	2 142	2 212	Freight
5 811	6 383	6 638	6 551	7 377	10 233	9 981	7 836	2 213	Other
94 592	104 837	98 189	104 602	108 456	117 739	115 564	119 337	2 214	Other transport
1 736	2 525	3 558	2 344	1 997	2 973	3 356	2 905	2 215	Passenger
80 318	88 181	83 456	90 669	92 664	99 509	95 719	99 675	2 216	Freight
12 539	14 132	11 175	11 589	13 795	15 257	16 489	16 758	2 217	Other
-63 071	-73 753	-77 556	-86 601	-75 891	-103 148	-116 456	-119 726	3 205	Transportation, debit
-8 221	-8 837	-10 774	-9 155	-9 030	-11 148	-17 093	-13 636	3 205 BA	Passenger
-27 004	-33 468	-34 734	-39 285	-38 811	-50 536	-52 657	-59 334	3 205 BB	Freight
-27 845	-31 448	-32 048	-38 162	-28 051	-41 463	-46 705	-46 757	3 205 BC	Other
-23 195	-21 950	-22 184	-26 375	-21 726	-25 112	-29 606	-31 876	3 206	Sea transport
-231	-214	-487	-104	-89	-153	-638	-404	3 207	Passenger
-5 220	-6 860	-6 847	-7 916	-8 435	-12 139	-11 435	-14 070	3 208	Freight
-17 745	-14 876	-14 850	-18 355	-13 202	-12 819	-17 532	-17 402	3 209	Other
-15 542	-17 536	-19 733	-20 703	-20 804	-29 078	-38 007	-36 642	3 210	Air transport
-7 831	-8 252	-9 762	-8 615	-8 683	-10 868	-15 954	-12 639	3 211	Passenger

¹ Data have been revised.

² Data have been adjusted in accordance with the relevant methodology as described in section 3.1 "Goods" of the Basic Principles for Compiling the Balance of Payments (see pp. 12–14).

(turpinājums)

Postenis	BOPSY	2003				2004			
		I	II	III	IV	I ¹	II ¹	III ¹	IV
Kravas	3 212	-2 005	-2 122	-2 433	-3 023	-2 862	-3 340	-2 943	-3 324
Citi	3 213	-2 502	-3 196	-3 291	-3 665	-3 663	-6 631	-9 075	-9 389
Cits transports	3 214	-14 221	-19 616	-20 456	-21 876	-17 969	-26 817	-26 618	-27 104
Pasažieri	3 215	-94	-211	-301	-241	-139	-69	-273	-313
Kravas	3 216	-10 725	-13 120	-13 574	-14 334	-13 500	-17 690	-19 522	-20 631
Citi	3 217	-3 402	-6 285	-6 581	-7 302	-4 329	-9 058	-6 823	-6 160
Braucieni, kredīts	2 236	16 647	29 317	55 980	24 779	21 591	33 320	56 293	33 118
Darījumu	2 237	8 830	16 041	14 508	13 286	12 439	13 683	15 376	13 990
Personiskie	2 240	7 817	13 276	41 472	11 493	9 152	19 637	40 917	19 129
Braucieni, debets	3 236	-33 708	-45 564	-62 339	-45 594	-34 048	-45 387	-62 143	-62 199
Darījumu	3 237	-7 437	-13 684	-8 719	-14 158	-9 996	-16 882	-13 022	-21 711
Personiskie	3 240	-26 271	-31 880	-53 619	-31 436	-24 052	-28 505	-49 121	-40 488
Citi pakalpojumi, kredīts	2 200 BA	52 397	54 188	56 239	65 213	60 448	69 061	65 409	82 124
Sakaru pakalpojumi	2 245	5 470	4 443	5 883	4 917	6 493	7 011	7 744	7 118
Būvniecība	2 249	1 641	1 394	3 925	10 828	7 049	7 898	5 258	5 157
Apdrošināšanas pakalpojumi	2 253	663	741	2 075	2 290	1 933	1 087	1 274	1 924
Finanšu pakalpojumi	2 260	10 172	14 088	14 629	13 862	14 317	15 450	14 781	17 287
Informācijas pakalpojumi un datorpakalpojumi	2 262	4 393	4 547	4 657	5 071	4 700	5 013	5 396	8 353
Autoratlīdzība un maksa par licencēm	2 266	716	649	689	454	1 056	547	1 265	1 463
Citi saimnieciskās darbības pakalpojumi	2 268	26 406	25 320	20 556	25 107	22 070	27 273	26 291	37 823
Individuālie, kultūras un atpūtas pakalpojumi	2 287	176	337	1 305	138	266	274	439	516
Citur neklasificēti valdības pakalpojumi	2 291	2 759	2 668	2 520	2 546	2 563	4 509	2 960	2 485
Citi pakalpojumi, debets	3 200 BA	-37 497	-45 591	-42 692	-50 070	-47 550	-49 199	-48 785	-62 980
Sakaru pakalpojumi	3 245	-2 827	-2 847	-2 989	-3 443	-5 861	-5 809	-6 850	-6 674
Būvniecība	3 249	-1 667	-1 023	-1 887	-4 982	-3 685	-3 727	-1 646	-955
Apdrošināšanas pakalpojumi	3 253	-5 973	-7 007	-8 222	-7 906	-6 869	-5 112	-4 152	-5 459
Finanšu pakalpojumi	3 260	-2 730	-4 896	-3 158	-3 277	-3 519	-2 983	-3 095	-5 261
Informācijas pakalpojumi un datorpakalpojumi	3 262	-3 090	-2 677	-3 632	-3 484	-2 835	-3 993	-3 779	-4 390
Autoratlīdzība un maksa par licencēm	3 266	-987	-1 607	-1 480	-1 766	-1 776	-1 505	-1 670	-2 835
Citi saimnieciskās darbības pakalpojumi	3 268	-17 856	-22 636	-18 849	-22 099	-19 294	-22 105	-24 135	-33 238
Individuālie, kultūras un atpūtas pakalpojumi	3 287	-1 102	-1 242	-808	-846	-2 246	-2 023	-1 729	-1 932
Citur neklasificēti valdības pakalpojumi	3 291	-1 265	-1 657	-1 667	-2 268	-1 464	-1 942	-1 729	-2 235
IENĀKUMI	4 300	4 569	-22 583	-9 138	14 736	-10 738	-71 853	-51 819	15 392
Pavisam kredīts	2 300	49 775	50 484	55 160	55 063	54 561	57 662	69 003	88 127
Pavisam debets	3 300	-45 206	-73 067	-64 298	-40 327	-65 299	-129 515	-120 822	-72 735
Atlīdzība nodarbinātajiem, kredīts	2 310	23 010	23 740	24 195	26 859	27 374	27 613	27 860	39 877
Atlīdzība nodarbinātajiem, debets	3 310	-596	-690	-648	-736	-948	-1 428	-1 499	-1 345
Ieguldījumu ienākumi, kredīts	2 320	26 765	26 745	30 965	28 204	27 187	30 050	41 144	48 250
Tiešās investīcijas	2 330	588	615	1 528	120	479	633	225	1 956
Dividendes un filiāļu (nodaļu) sadalītā peļņa	2 332	174	41	41	0	0	691	144	158
Reinvestētā un filiāļu (nodaļu) nesadalītā peļņa	2 333	280	493	1 481	110	465	-123	36	1 784
Maksa par parādu (procenti)	2 334	134	80	5	10	14	64	45	13
Portfeļieguldījumi	2 339	17 869	17 354	20 909	19 163	17 063	17 096	26 346	27 796
Līdzdalības ienākumi (dividendes)	2 340	8	19	111	18	54	146	318	72
Ienākumi par obligācijām un parādzīmēm	2 350	13 977	14 153	13 761	14 152	14 459	13 755	15 048	15 740

¹ Dati precizēti.

2003				2004				BOPSY	Components
I	II	III	IV	I ¹	II ¹	III ¹	IV		
-3 431	-3 704	-4 237	-5 469	-5 315	-6 101	-5 400	-6 278	3 212	Freight
-4 280	-5 579	-5 734	-6 619	-6 806	-12 109	-16 653	-17 725	3 213	Other
-24 333	-34 267	-35 639	-39 524	-33 361	-48 958	-48 842	-51 208	3 214	Other transport
-160	-370	-525	-436	-258	-127	-501	-593	3 215	Passenger
-18 353	-22 904	-23 650	-25 900	-25 061	-32 296	-35 821	-38 986	3 216	Freight
-5 820	-10 993	-11 464	-13 188	-8 042	-16 535	-12 520	-11 629	3 217	Other
28 484	51 265	97 496	44 769	40 092	60 853	103 316	62 480	2 236	Travel, credit
15 109	28 050	25 267	24 003	23 098	24 989	28 220	26 393	2 237	Business
13 374	23 215	72 229	20 766	16 993	35 864	75 096	36 087	2 240	Personal
-57 677	-79 632	-108 570	-82 343	-63 213	-82 872	-114 057	-117 372	3 236	Travel, debit
-12 726	-23 916	-15 186	-25 570	-18 558	-30 825	-23 901	-40 971	3 237	Business
-44 952	-55 716	-93 384	-56 773	-44 655	-52 047	-90 156	-76 401	3 240	Personal
89 627	94 546	98 011	117 898	112 250	126 034	120 021	155 208	2 200 BA	Other services, credit
9 356	7 748	10 246	8 891	12 063	12 800	14 212	13 439	2 245	Communications services
2 811	2 417	6 839	19 578	13 049	14 397	9 645	9 769	2 249	Construction services
1 135	1 293	3 616	4 159	3 591	1 987	2 339	3 668	2 253	Insurance services
17 405	24 577	25 496	25 031	26 594	28 208	27 121	32 637	2 260	Financial services
7 513	7 939	8 119	9 154	8 732	9 152	9 903	15 769	2 262	Computer and information services
1 226	1 135	1 200	820	1 963	999	2 322	2 761	2 266	Royalties and licence fees
45 160	44 175	35 827	45 424	41 003	49 780	48 246	71 472	2 268	Other business services
301	587	2 274	249	494	500	805	974	2 287	Personal, cultural and recreational services
4 721	4 673	4 393	4 592	4 762	8 212	5 429	4 720	2 291	Government services, n.i.e.
-64 168	-79 613	-74 393	-90 575	-88 301	-89 807	-89 522	-118 977	3 200 BA	Other services, debit
-4 838	-4 971	-5 207	-6 227	-10 888	-10 605	-12 571	-12 601	3 245	Communications services
-2 854	-1 786	-3 291	-9 013	-6 808	-6 781	-3 020	-1 815	3 249	Construction services
-10 219	-12 235	-14 325	-14 282	-12 762	-9 336	-7 619	-10 309	3 253	Insurance services
-4 672	-8 602	-5 501	-5 921	-6 535	-5 444	-5 679	-9 999	3 260	Financial services
-5 290	-4 681	-6 327	-6 312	-5 266	-7 290	-6 935	-8 288	3 262	Computer and information services
-1 689	-2 801	-2 581	-3 207	-3 300	-2 747	-3 065	-5 353	3 266	Royalties and licence fees
-30 558	-39 470	-32 849	-39 988	-35 849	-40 363	-44 288	-62 747	3 268	Other business services
-1 884	-2 176	-1 409	-1 530	-4 173	-3 694	-3 174	-3 647	3 287	Personal, cultural and recreational services
-2 165	-2 893	-2 904	-4 096	-2 719	-3 546	-3 172	-4 219	3 291	Government services, n.i.e.
7 824	-39 371	-15 910	26 760	-19 948	-131 294	-95 087	29 014	4 300	INCOME
85 163	88 151	96 086	99 441	101 345	105 280	126 608	166 520	2 300	Total credit
-77 339	-127 522	-111 996	-72 681	-121 293	-236 574	-221 695	-137 506	3 300	Total debit
39 368	41 455	42 150	48 519	50 851	50 413	51 125	75 348	2 310	Compensation of employees, credit
-1 019	-1 204	-1 129	-1 328	-1 760	-2 608	-2 751	-2 540	3 310	Compensation of employees, debit
45 796	46 696	53 936	50 922	50 495	54 867	75 483	91 172	2 320	Investment income, credit
1 007	1 073	2 662	216	891	1 155	414	3 692	2 330	Direct investment
298	72	72	0	0	1 262	264	299	2 332	Dividends and distributed branch profits
480	861	2 580	198	865	-224	67	3 369	2 333	Reinvested earnings and undistributed branch profits
229	140	9	18	26	117	83	24	2 334	Income on debt (interest)
30 576	30 303	36 419	34 584	31 698	31 219	48 330	52 536	2 339	Portfolio investment
13	33	195	32	99	266	584	136	2 340	Income on equity (dividends)
23 918	24 711	23 969	25 552	26 863	25 119	27 612	29 739	2 350	Income on bonds and notes

¹ Data have been revised.

(turpinājums)

Postenis	BOPSY	2003				2004			
		I	II	III	IV	I ¹	II ¹	III ¹	IV
Ienākumi no naudas tirgus instrumentiem	2 360	3 884	3 182	7 037	4 993	2 550	3 195	10 980	11 984
Citi ieguldījumi	2 370	8 308	8 776	8 527	8 921	9 645	12 321	14 573	18 499
Ieguldījumu ienākumi, debets	3 320	-44 610	-72 378	-63 650	-39 592	-64 351	-128 087	-119 323	-71 390
Tiešās investīcijas	3 330	-23 661	-48 436	-35 915	-11 699	-44 281	-101 878	-81 803	-29 726
Dividendes un filiāļu (nodaļu) sadalītā peļņa	3 332	-3 856	-26 575	-8 637	-9 421	-5 233	-61 107	-38 060	-2 124
Reinvestētā un filiāļu (nodaļu) nesadalītā peļņa	3 333	-15 623	-17 922	-23 292	3 275	-35 174	-37 959	-40 747	-21 613
Maksa par parādu (procenti)	3 334	-4 182	-3 939	-3 986	-5 554	-3 873	-2 812	-2 996	-5 989
Portfeļieguldījumi	3 339	-7 859	-8 524	-14 486	-10 429	-7 716	-11 057	-19 638	-21 104
Līdzdalības ienākumi (dividendes)	3 340	-147	-537	-14	-956	-96	-798	-24	-2
Ienākumi par obligācijām un parādzīmēm	3 350	-4 778	-5 399	-7 449	-5 327	-5 233	-8 149	-8 444	-9 596
Ienākumi no naudas tirgus instrumentiem	3 360	-2 933	-2 587	-7 023	-4 146	-2 386	-2 110	-11 170	-11 507
Citi ieguldījumi	3 370	-13 091	-15 418	-13 249	-17 464	-12 355	-15 152	-17 883	-20 560
KĀRTĒJIE PĀRVEDUMI	4 379	56 006	68 056	97 203	81 350	77 245	75 600	78 396	139 462
Kredits	2 379	98 187	119 548	147 893	160 274	143 500	154 952	159 508	236 219
Valdība	2 380	8 958	12 774	13 145	20 435	10 580	17 369	25 950	63 244
Citi sektori	2 390	89 228	106 774	134 748	139 839	132 920	137 582	133 558	172 975
Strādājošo naudas pārvedumi	2 391	213	227	204	243	245	236	227	235
Citi kārtējie pārvedumi	2 392	89 015	106 547	134 544	139 595	132 675	137 347	133 332	172 741
Debets	3 379	-42 181	-51 492	-50 690	-78 924	-66 255	-79 352	-81 112	-96 757
Valdība	3 380	-3 365	-3 109	-407	-1 732	-685	-12 607	-22 823	-20 598
Citi sektori	3 390	-38 816	-48 383	-50 283	-77 191	-65 570	-66 745	-58 288	-76 160
Strādājošo naudas pārvedumi	3 391	-445	-436	-436	-542	-488	-464	-455	-602
Citi kārtējie pārvedumi	3 392	-38 371	-47 947	-49 846	-76 649	-65 081	-66 281	-57 833	-75 557
KAPITĀLA UN FINANŠU KONTS	4 996	65 877	110 412	149 188	181 671	187 627	242 848	241 317	250 184
KAPITĀLA KONTS	4 994	7 355	11 500	11 318	13 151	13 946	12 658	38 124	13 004
Pavisam kredits	2 994	7 932	12 118	11 832	13 518	14 385	13 903	38 953	14 151
Pavisam debets	3 994	-577	-617	-514	-367	-439	-1 245	-830	-1 147
Kapitāla pārvedumi, kredits	2 400	7 932	11 876	11 832	13 518	14 369	13 840	38 924	14 145
Valdība	2 401	7 848	8 745	9 923	12 769	14 285	13 784	38 011	14 138
Citi sektori	2 430	85	3 131	1 909	749	84	56	913	7
Pārceļotāju pārvedumi	2 431	0	0	0	0	0	0	0	0
Parādu atlaišana	2 432	0	0	0	0	0	0	0	0
Citi kapitāla pārvedumi	2 440	85	3 131	1 909	749	84	56	913	7
Kapitāla pārvedumi, debets	3 400	-557	-617	-514	-367	-348	-1 245	-578	-961
Valdība	3 401	-2	-16	-39	-56	0	0	0	0
Citi sektori	3 430	-555	-602	-475	-311	-348	-1 245	-578	-961
Pārceļotāju pārvedumi	3 431	0	0	0	0	0	0	0	0
Parādu atlaišana	3 432	0	0	0	0	0	0	0	0
Citi kapitāla pārvedumi	3 440	-555	-602	-475	-311	-348	-1 245	-578	-961
Neproducētie nefinanšu aktīvi, kredits	2 480	0	241	0	0	15	63	30	6
Neproducētie nefinanšu aktīvi, debets	3 480	-20	0	0	0	-91	0	-252	-187
FINANŠU KONTS	4 995	58 522	98 912	137 870	168 520	173 681	230 190	203 193	237 181
TIEŠĀS INVESTĪCIJAS	4 500	60 063	51 103	6 353	33 861	63 495	80 610	76 291	70 773
Ārvalstīs	4 505	-4 343	-1 974	-9 564	-4 758	-17 790	-21 699	-9 770	-9 738
Pašu kapitāls	4 510	-2 859	-3 271	-5 536	-4 296	-16 302	-9 653	-2 010	-3 728
Prasības pret tiešo investīciju uzņēmumiem	4 515	-2 859	-3 271	-5 536	-4 296	-16 302	-9 653	-2 010	-3 728

¹ Dati precizēti.

2003				2004				BOPSY	Components
I	II	III	IV	I ¹	II ¹	III ¹	IV		
6 645	5 559	12 254	9 000	4 737	5 833	20 134	22 661	2 360	Income on money market instruments
14 213	15 320	14 856	16 122	17 906	22 493	26 739	34 944	2 370	Other investment
-76 320	-126 318	-110 867	-71 352	-119 533	-233 967	-218 944	-134 966	3 320	Investment income, debit
-40 476	-84 543	-62 565	-20 984	-82 248	-186 125	-150 116	-56 164	3 330	Direct investment
-6 598	-46 418	-15 046	-17 015	-9 722	-111 674	-69 843	-4 010	3 332	Dividends and distributed branch profits
-26 723	-31 248	-40 574	6 062	-65 331	-69 316	-74 775	-40 846	3 333	Reinvested earnings and undistributed branch profits
-7 155	-6 877	-6 945	-10 031	-7 195	-5 135	-5 498	-11 308	3 334	Income on debt (interest)
-13 448	-14 879	-25 220	-18 821	-14 334	-20 180	-36 014	-39 996	3 339	Portfolio investment
-252	-940	-24	-1 727	-179	-1 460	-43	-4	3 340	Income on equity (dividends)
-8 177	-9 428	-12 970	-9 626	-9 722	-14 869	-15 490	-18 222	3 350	Income on bonds and notes
-5 019	-4 511	-12 226	-7 468	-4 433	-3 851	-20 480	-21 770	3 360	Income on money market instruments
-22 396	-26 896	-23 082	-31 548	-22 951	-27 662	-32 814	-38 806	3 370	Other investment
95 817	118 917	169 289	146 864	143 347	138 170	143 996	263 833	4 379	CURRENT TRANSFERS
167 985	208 786	257 586	289 842	266 266	283 041	292 854	446 807	2 379	Credit
15 329	22 417	22 905	37 099	19 632	31 720	47 708	119 385	2 380	General government
152 657	186 369	234 681	252 742	246 634	251 322	245 146	327 422	2 390	Other sectors
365	397	356	439	456	431	416	443	2 391	Workers' remittances
152 292	185 972	234 325	252 303	246 178	250 891	244 731	326 979	2 392	Other current transfers
-72 168	-89 870	-88 297	-142 977	-122 919	-144 872	-148 859	-182 974	3 379	Debit
-5 749	-5 394	-709	-3 131	-1 275	-22 994	-41 871	-38 994	3 380	General government
-66 419	-84 476	-87 588	-139 847	-121 644	-121 878	-106 988	-143 980	3 390	Other sectors
-762	-761	-760	-979	-907	-848	-835	-1 137	3 391	Workers' remittances
-65 658	-83 714	-86 828	-138 868	-120 737	-121 030	-106 153	-142 843	3 392	Other current transfers
112 688	192 290	259 756	328 558	348 021	443 690	442 693	474 077	4 996	CAPITAL AND FINANCIAL ACCOUNT
12 586	20 115	19 720	23 818	25 942	23 023	70 085	24 462	4 994	CAPITAL ACCOUNT
13 574	21 186	20 613	24 483	26 755	25 303	71 607	26 647	2 994	Total credit
-988	-1 071	-893	-664	-812	-2 280	-1 522	-2 186	3 994	Total debit
13 574	20 760	20 613	24 483	26 726	25 187	71 553	26 637	2 400	Capital transfers, credit
13 429	15 293	17 284	23 116	26 570	25 086	69 878	26 622	2 401	General government
145	5 466	3 329	1 367	156	102	1 674	14	2 430	Other sectors
0	0	0	0	0	0	0	0	2 431	Migrants' transfers
0	0	0	0	0	0	0	0	2 432	Debt forgiveness
145	5 466	3 329	1 367	156	102	1 674	14	2 440	Other capital transfers
-953	-1 071	-893	-664	-644	-2 280	-1 059	-1 826	3 400	Capital transfers, debit
-3	-27	-68	-102	0	0	0	0	3 401	General government
-949	-1 045	-825	-562	-644	-2 280	-1 059	-1 826	3 430	Other sectors
0	0	0	0	0	0	0	0	3 431	Migrants' transfers
0	0	0	0	0	0	0	0	3 432	Debt forgiveness
-949	-1 045	-825	-562	-644	-2 280	-1 059	-1 826	3 440	Other capital transfers
0	427	0	0	29	115	54	10	2 480	Non-produced non-financial assets, credit
-35	0	0	0	-168	0	-464	-360	3 480	Non-produced non-financial assets, debit
100 102	172 175	240 036	304 739	322 079	420 667	372 609	449 616	4 995	FINANCIAL ACCOUNT
102 757	89 186	11 088	60 727	117 853	147 297	139 998	132 697	4 500	DIRECT INVESTMENT
-7 436	-3 461	-16 656	-8 600	-33 141	-39 622	-17 920	-18 352	4 505	Direct investment abroad
-4 897	-5 726	-9 639	-7 766	-30 377	-17 628	-3 679	-7 007	4 510	Equity capital
-4 897	-5 726	-9 639	-7 766	-30 377	-17 628	-3 679	-7 007	4 515	Claims on affiliated enterprises

¹ Data have been revised.

(turpinājums)

Postenis	BOPSY	2003				2004			
		I	II	III	IV	I ¹	II ¹	III ¹	IV
Saistības pret tiešo investīciju uzņēmumiem	4 520	0	0	0	0	0	0	0	0
Reinvestētā peļņa	4 525	-280	-493	-1 481	-110	-465	123	-36	-1 784
Cits kapitāls	4 530	-1 204	1 790	-2 547	-352	-1 023	-12 169	-7 724	-4 225
Prasības pret tiešo investīciju uzņēmumiem	4 535	-864	2 118	-2 062	-1 865	-1 004	-14 602	-8 364	-1 840
Saistības pret tiešo investīciju uzņēmumiem	4 540	-340	-328	-485	1 513	-19	2 433	641	-2 386
Latvijā	4 555	64 407	53 077	15 917	38 619	81 285	102 309	86 061	80 510
Pašu kapitāls ²	4 560	25 569	30 886	15 259	30 393	8 587	43 061	21 351	57 787
Prasības pret tiešajiem investoriem	4 565	1 639	-19 009	3 245	1 779	-1 631	-1 746	15 299	2 964
Saistības pret tiešajiem investoriem	4 570	23 929	49 895	12 014	28 615	10 218	44 807	6 052	54 822
Reinvestētā peļņa	4 575	15 623	17 922	23 292	-3 275	35 174	37 959	40 747	21 613
Cits kapitāls	4 580	23 215	4 270	-22 635	11 500	37 524	21 289	23 963	1 111
Prasības pret tiešajiem investoriem	4 585	-141	-3 593	-5 553	-1 711	-1 225	-5 053	2 348	-3 057
Saistības pret tiešajiem investoriem	4 590	23 356	7 863	-17 082	13 212	38 749	26 342	21 616	4 168
PORTFEĻIEGULDĪJUMI	4 600	-33 561	-24 781	-89 671	21 413	49 432	113 982	-112 429	92 988
Aktīvi	4 602	-41 799	-33 175	-100 625	9 460	35 531	-16 894	-105 576	85 643
Līdzdalības vērtspapīri	4 610	375	-678	1 796	2 043	-1 323	1 175	-1 851	-4 846
Monētārās iestādes	4 611	0	0	0	0	0	0	0	0
Valdība	4 612	0	0	0	0	0	0	0	0
Bankas	4 613	4 026	-501	2 600	2 408	-124	2 704	-579	-2 364
Citi sektori	4 614	-3 651	-177	-804	-365	-1 199	-1 529	-1 272	-2 482
Parāda vērtspapīri	4 619	-42 174	-32 497	-102 421	7 416	36 854	-18 069	-103 726	90 489
Obligācijas un parādzīmes	4 620	-41 646	-26 266	-105 924	5 780	36 397	18 354	-105 768	65 703
Monētārās iestādes	4 621	0	0	0	0	0	0	0	0
Valdība	4 622	0	0	0	0	0	0	0	0
Bankas	4 623	-42 088	-23 576	-102 102	7 695	38 030	18 288	-105 468	64 848
Citi sektori	4 624	442	-2 690	-3 822	-1 915	-1 633	66	-299	855
Naudas tirgus instrumenti	4 630	-527	-6 231	3 503	1 636	457	-36 424	2 042	24 786
Monētārās iestādes	4 631	0	0	0	0	0	0	0	0
Valdība	4 632	0	0	0	0	0	0	0	0
Bankas	4 633	-538	-5 630	3 427	1 968	41	-36 446	1 899	24 873
Citi sektori	4 634	11	-601	76	-332	416	22	143	-87
Pasīvi	4 652	8 238	8 394	10 954	11 953	13 902	130 876	-6 852	7 345
Līdzdalības vērtspapīri	4 660	1 266	6 150	1 436	13 038	14 469	-1 565	461	3 435
Bankas	4 663	-713	4 368	1 218	8 661	3 474	-5 287	-821	3 987
Citi sektori	4 664	1 979	1 782	218	4 378	10 995	3 722	1 282	-552
Parāda vērtspapīri	4 669	6 972	2 244	9 518	-1 085	-567	132 441	-7 313	3 911
Obligācijas un parādzīmes	4 670	6 962	2 340	9 518	-1 032	-960	132 834	-7 313	3 127
Monētārās iestādes	4 671	0	0	0	0	0	0	0	0
Valdība	4 672	6 774	2 059	9 393	-786	-710	112 552	-7 658	3 396
Bankas	4 673	149	280	126	-246	-249	20 282	345	-269
Citi sektori	4 674	40	0	0	0	0	0	0	0
Naudas tirgus instrumenti	4 680	10	-95	0	-53	392	-392	0	784
Monētārās iestādes	4 681	0	0	0	0	0	0	0	0
Valdība	4 682	0	0	0	0	0	0	0	784
Bankas	4 683	0	0	0	0	392	-392	0	0
Citi sektori	4 684	10	-95	0	-53	0	0	0	0

¹ Dati precizēti.² Sākot ar 2004. gadu, Latvijā veikto tiešo investīciju pašu kapitāla dati tiek atspoguļoti pēc iespējas tuvāk tirgus cenām. Novērtējot biržā kotēto uzņēmumu vērtību, tiek izmantoti Rīgas Fondu biržas dati, bet biržā nekotēto uzņēmumu vērtību iegūst, izmantojot Eiropas Centrālās bankas rekomendēto pašu kapitāla metodi (pašu kapitāls bilances vērtībā).

2003				2004				BOPSY	Components
I	II	III	IV	I ¹	II ¹	III ¹	IV		
0	0	0	0	0	0	0	0	4 520	Liabilities to affiliated enterprises
-480	-861	-2 580	-198	-865	224	-67	-3 369	4 525	Reinvested earnings
-2 060	3 125	-4 437	-636	-1 900	-22 217	-14 174	-7 977	4 530	Other capital
-1 479	3 697	-3 593	-3 369	-1 865	-26 659	-15 349	-3 473	4 535	Claims on affiliated enterprises
-581	-573	-845	2 733	-34	4 441	1 175	-4 504	4 540	Liabilities to affiliated enterprises
110 194	92 647	27 744	69 327	150 994	186 919	157 918	151 049	4 555	Direct investment in Latvia
43 749	53 925	26 602	54 781	15 945	78 784	39 183	108 104	4 560	Equity capital ²
2 805	-33 187	5 653	3 212	-3 030	-3 187	28 074	5 596	4 565	Claims on direct investors
40 944	87 112	20 949	51 569	18 976	81 971	11 109	102 508	4 570	Liabilities to direct investors
26 723	31 248	40 574	-6 062	65 331	69 316	74 775	40 846	4 575	Reinvested earnings
39 721	7 474	-39 432	20 608	69 717	38 819	43 960	2 098	4 580	Other capital
-241	-6 286	-9 675	-3 093	-2 277	-9 230	4 307	-5 772	4 585	Claims on direct investors
39 962	13 760	-29 757	23 701	71 994	48 049	39 653	7 870	4 590	Liabilities to direct investors
-57 305	-43 200	-156 186	40 644	91 877	210 492	-206 348	179 348	4 600	PORTFOLIO INVESTMENT
-71 394	-58 003	-175 284	18 748	66 157	-30 583	-193 797	165 224	4 602	Assets
618	-1 189	3 100	3 889	-2 491	2 059	-3 392	-9 202	4 610	Equity securities
0	0	0	0	0	0	0	0	4 611	Monetary authorities
0	0	0	0	0	0	0	0	4 612	General government
6 865	-881	4 503	4 563	-270	4 926	-1 061	-4 524	4 613	Banks
-6 247	-308	-1 404	-674	-2 221	-2 867	-2 331	-4 677	4 614	Other sectors
-72 012	-56 813	-178 383	14 859	68 648	-32 642	-190 405	174 426	4 619	Debt securities
-71 085	-45 842	-184 503	11 916	67 791	33 569	-194 167	127 655	4 620	Bonds and notes
0	0	0	0	0	0	0	0	4 621	Monetary authorities
0	0	0	0	0	0	0	0	4 622	General government
-71 840	-41 176	-177 846	15 373	70 814	33 446	-193 622	125 964	4 623	Banks
755	-4 666	-6 657	-3 457	-3 023	122	-545	1 691	4 624	Other sectors
-927	-10 971	6 120	2 943	857	-66 210	3 762	46 770	4 630	Money market instruments
0	0	0	0	0	0	0	0	4 631	Monetary authorities
0	0	0	0	0	0	0	0	4 632	General government
-945	-9 928	5 987	3 555	82	-66 251	3 498	46 942	4 633	Banks
19	-1 043	133	-611	776	41	264	-172	4 634	Other sectors
14 089	14 802	19 098	21 896	25 719	241 075	-12 551	14 124	4 652	Liabilities
2 168	10 846	2 510	23 794	26 821	-2 885	830	6 631	4 660	Equity securities
-1 221	7 730	2 123	15 879	6 398	-9 690	-1 523	7 675	4 663	Banks
3 389	3 116	386	7 914	20 423	6 805	2 353	-1 043	4 664	Other sectors
11 921	3 956	16 588	-1 898	-1 101	243 960	-13 381	7 493	4 669	Debt securities
11 904	4 122	16 588	-1 801	-1 833	244 676	-13 381	5 985	4 670	Bonds and notes
0	0	0	0	0	0	0	0	4 671	Monetary authorities
11 581	3 627	16 370	-1 345	-1 367	207 857	-14 013	6 514	4 672	General government
254	495	219	-456	-466	36 818	632	-530	4 673	Banks
68	0	0	0	0	0	0	0	4 674	Other sectors
17	-166	0	-96	731	-715	0	1 508	4 680	Money market instruments
0	0	0	0	0	0	0	0	4 681	Monetary authorities
0	0	0	0	0	0	0	1 508	4 682	General government
0	0	0	0	731	-715	0	0	4 683	Banks
17	-166	0	-96	0	0	0	0	4 684	Other sectors

¹ Data have been revised.² As of year 2004, equity capital data of direct investment in Latvia are reported possibly closer to the market value. In assessing the value of listed enterprises, the Riga Stock Exchange data are used, while the value of non-listed enterprises is obtained using the equity capital method (owned funds at book value) recommended by the European Central Bank.

(turpinājums)

Postenis	BOPSY	2003				2004			
		I	II	III	IV	I ¹	II ¹	III ¹	IV
ATVASINĀTIE FINANŠU INSTRUMENTI	4 910	-5 090	4 429	1 236	2 945	-7 802	-3 979	2 005	-15 656
Aktīvi	4 900	-1 946	-2 153	1 545	-74	-521	-1 267	1 465	-18 118
Monetārās iestādes	4 901	-1 908	135	-138	577	-561	-1 993	565	-17 189
Valdība	4 902	0	0	0	0	0	0	0	0
Bankas	4 903	-463	-2 348	1 685	-653	39	733	1 085	-961
Citi sektori	4 904	425	61	-1	1	0	-7	-185	31
Pasīvi	4 905	-3 144	6 581	-309	3 019	-7 281	-2 712	540	2 462
Monetārās iestādes	4 906	-2 973	4 227	305	926	-5 335	-1 102	1 515	1 470
Valdība	4 907	0	0	0	0	0	0	0	0
Bankas	4 908	-157	2 354	-614	2 093	-1 946	-1 714	-978	1 011
Citi sektori	4 909	-14	0	0	0	0	105	3	-19
CITI IEGULDĪJUMI	4 700	-52 188	141 461	287 360	97 344	49 389	114 641	315 320	169 883
Aktīvi	4 703	-27 953	-95 510	-114 519	-149 017	-237 454	-98 379	-392 972	-182 912
Tirdzniecības kredīti	4 706	-19 429	-2 946	4 510	6 617	-50 870	-9 053	1 432	1 122
Valdība	4 707	0	0	0	0	0	0	0	0
Ilgtermiņa	4 708	0	0	0	0	0	0	0	0
Īstermiņa	4 709	0	0	0	0	0	0	0	0
Citi sektori	4 710	-19 429	-2 946	4 510	6 617	-50 870	-9 053	1 432	1 122
Ilgtermiņa	4 711	0	0	0	0	0	0	0	0
Īstermiņa	4 712	-19 429	-2 946	4 510	6 617	-50 870	-9 053	1 432	1 122
Aizdevumi	4 714	91 336	41 967	-170 317	-32 902	26 401	-71 394	-209 552	-251 659
Monetārās iestādes	4 715	0	0	0	0	0	0	0	0
Ilgtermiņa	4 717	0	0	0	0	0	0	0	0
Īstermiņa	4 718	0	0	0	0	0	0	0	0
Valdība	4 719	0	0	0	0	0	0	0	0
Ilgtermiņa	4 720	0	0	0	0	0	0	0	0
Īstermiņa	4 721	0	0	0	0	0	0	0	0
Bankas	4 722	93 426	42 331	-161 378	-31 020	24 085	-71 290	-195 258	-259 601
Ilgtermiņa	4 723	14 632	-3 382	-31 683	-41 766	-77 395	-63 466	-81 511	-5 810
Īstermiņa	4 724	78 794	45 713	-129 696	10 746	101 480	-7 824	-113 747	-253 791
Citi sektori	4 725	-2 089	-364	-8 938	-1 882	2 316	-104	-14 294	7 942
Ilgtermiņa	4 726	-2 863	609	-1 588	-2 779	-2 749	-579	-10 377	5 273
Īstermiņa	4 727	774	-973	-7 350	898	5 065	475	-3 917	2 669
Nauda un noguldījumi	4 730	-90 945	-141 320	51 864	-128 452	-208 746	-14 775	-183 229	65 995
Monetārās iestādes	4 731	0	0	0	0	0	0	0	0
Valdība	4 732	-724	-155	147	817	174	-4	208	346
Bankas	4 733	-88 262	-132 483	47 057	-123 884	-216 855	-25 421	-179 740	65 800
Citi sektori	4 734	-1 959	-8 682	4 660	-5 385	7 935	10 651	-3 696	-152
Citi aktīvi	4 736	-8 915	6 790	-576	5 720	-4 238	-3 157	-1 623	1 630
Monetārās iestādes	4 737	61	88	-17	147	-60	-808	59	-101
Ilgtermiņa	4 738	0	0	0	0	0	-760	0	0
Īstermiņa	4 739	61	88	-17	147	-60	-48	59	-101
Valdība	4 740	0	0	0	0	0	0	-9	0
Ilgtermiņa	4 741	0	0	0	0	0	0	-9	0
Īstermiņa	4 742	0	0	0	0	0	0	0	0
Bankas	4 743	-7 940	6 165	-4 649	2 979	-2 486	-1 658	-1 384	1 370
Ilgtermiņa	4 744	0	0	0	0	0	0	0	0
Īstermiņa	4 745	-7 940	6 165	-4 649	2 979	-2 486	-1 658	-1 384	1 370
Citi sektori	4 746	-1 037	537	4 090	2 595	-1 692	-692	-288	360
Ilgtermiņa	4 747	-5	-8	19	-3	-9	-12	-275	-53
Īstermiņa	4 748	-1 032	545	4 071	2 597	-1 683	-679	-13	413
Pasīvi	4 753	-24 235	236 971	401 878	246 361	286 842	213 020	708 292	352 796
Tirdzniecības kredīti	4 756	7 273	27 140	-9 169	1 714	14 634	24 148	47 075	-909

¹ Dati precizēti.

2003				2004				BOPSY	Components
I	II	III	IV	I ¹	II ¹	III ¹	IV		
-8 739	7 389	2 200	5 293	-14 477	-7 223	3 701	-29 561	4 910	FINANCIAL DERIVATIVES
-3 333	-3 795	2 721	-263	-1 011	-2 330	2 680	-34 075	4 900	Assets
-3 270	230	-236	936	-1 043	-3 669	1 038	-32 323	4 901	Monetary authorities
0	0	0	0	0	0	0	0	4 902	General government
-790	-4 130	2 959	-1 202	32	1 353	1 982	-1 809	4 903	Banks
727	104	-2	2	0	-14	-340	58	4 904	Other sectors
-5 406	11 185	-521	5 556	-13 466	-4 893	1 021	4 514	4 905	Liabilities
-5 095	7 223	524	1 826	-9 955	-1 924	2 801	2 781	4 906	Monetary authorities
0	0	0	0	0	0	0	0	4 907	General government
-286	3 961	-1 045	3 730	-3 511	-3 159	-1 786	1 768	4 908	Banks
-25	0	0	0	0	190	6	-36	4 909	Other sectors
-89 147	245 330	500 625	175 276	90 864	209 427	578 639	317 555	4 700	OTHER INVESTMENT
-47 116	-168 977	-199 681	-269 109	-439 547	-178 377	-721 223	-352 736	4 703	Assets
-33 240	-5 143	7 856	11 951	-94 506	-16 529	2 628	2 118	4 706	Trade credits
0	0	0	0	0	0	0	0	4 707	General government
0	0	0	0	0	0	0	0	4 708	Long-term
0	0	0	0	0	0	0	0	4 709	Short-term
-33 240	-5 143	7 856	11 951	-94 506	-16 529	2 628	2 118	4 710	Other sectors
0	0	0	0	0	0	0	0	4 711	Long-term
-33 240	-5 143	7 856	11 951	-94 506	-16 529	2 628	2 118	4 712	Short-term
156 010	80 377	-296 633	-61 003	46 990	-131 010	-385 523	-480 448	4 714	Loans
0	0	0	0	0	0	0	0	4 715	Monetary authorities
0	0	0	0	0	0	0	0	4 717	Long-term
0	0	0	0	0	0	0	0	4 718	Short-term
0	0	0	0	0	0	0	0	4 719	General government
0	0	0	0	0	0	0	0	4 720	Long-term
0	0	0	0	0	0	0	0	4 721	Short-term
159 602	81 022	-281 061	-57 522	42 697	-130 825	-359 295	-495 464	4 722	Banks
24 924	-5 777	-55 116	-75 339	-143 672	-115 975	-149 519	-10 918	4 723	Long-term
134 679	86 799	-225 945	17 817	186 369	-14 850	-209 776	-484 546	4 724	Short-term
-3 592	-645	-15 573	-3 482	4 293	-185	-26 228	15 017	4 725	Other sectors
-4 900	1 061	-2 765	-5 047	-5 133	-1 068	-19 042	9 974	4 726	Long-term
1 308	-1 707	-12 807	1 566	9 426	882	-7 186	5 043	4 727	Short-term
-154 635	-255 878	90 290	-230 336	-384 087	-25 046	-335 359	122 402	4 730	Currency and deposits
0	0	0	0	0	0	0	0	4 731	Monetary authorities
-1 239	-261	258	1 493	327	-6	382	664	4 732	General government
-150 045	-240 458	81 915	-222 103	-399 155	-44 486	-328 958	122 024	4 733	Banks
-3 351	-15 159	8 118	-9 726	14 741	19 446	-6 783	-286	4 734	Other sectors
-15 250	11 668	-1 194	10 279	-7 944	-5 792	-2 968	3 192	4 736	Other assets
105	158	-29	265	-112	-1 469	107	-193	4 737	Monetary authorities
0	0	0	0	0	-1 379	0	0	4 738	Long-term
105	158	-29	265	-112	-90	107	-193	4 739	Short-term
0	0	0	0	0	0	-17	0	4 740	General government
0	0	0	0	0	0	-17	0	4 741	Long-term
0	0	0	0	0	0	0	0	4 742	Short-term
-13 582	10 572	-8 290	5 328	-4 688	-3 061	-2 527	2 707	4 743	Banks
0	0	0	0	0	0	0	0	4 744	Long-term
-13 582	10 572	-8 290	5 328	-4 688	-3 061	-2 527	2 707	4 745	Short-term
-1 774	937	7 125	4 686	-3 143	-1 262	-531	678	4 746	Other sectors
-8	-14	33	-5	-17	-23	-507	-100	4 747	Long-term
-1 765	951	7 092	4 691	-3 126	-1 240	-24	779	4 748	Short-term
-42 031	414 307	700 306	444 386	530 411	387 804	1 299 862	670 291	4 753	Liabilities
12 443	47 382	-15 972	3 097	27 186	44 088	86 388	-1 717	4 756	Trade credits

¹ Data have been revised.

(turpinājums)

Postenis	BOPSY	2003				2004			
		I	II	III	IV	I ¹	II ¹	III ¹	IV
Valdība	4 757	0	0	0	0	0	0	0	0
Ilgtermiņa	4 758	0	0	0	0	0	0	0	0
Īstermiņa	4 759	0	0	0	0	0	0	0	0
Citi sektori	4 760	7 273	27 140	-9 169	1 714	14 634	24 148	47 075	-909
Ilgtermiņa	4 761	0	0	0	0	0	0	0	0
Īstermiņa	4 762	7 273	27 140	-9 169	1 714	14 634	24 148	47 075	-909
Aizņēmumi	4 764	-80 452	67 360	155 236	158 690	52 097	101 810	344 765	337 900
Monētārās iestādes	4 765	-1 524	-1 524	-1 524	-1 524	-1 524	0	-1 524	0
SVF kredītu un aizdevumu izmantošana	4 766	-1 524	-1 524	-1 524	-1 524	-1 524	0	-1 524	0
Citi ilgtermiņa	4 767	0	0	0	0	0	0	0	0
Īstermiņa	4 768	0	0	0	0	0	0	0	0
Valdība	4 769	-10 348	-2 356	294	-23 897	41	-2 872	738	324
Ilgtermiņa	4 770	-10 348	-2 356	294	-23 897	41	-2 872	738	324
Īstermiņa	4 771	0	0	0	0	0	0	0	0
Bankas	4 772	-54 433	65 831	122 261	171 081	48 704	43 926	332 750	332 678
Ilgtermiņa	4 773	9 560	7 947	100 014	27 677	25 916	146 431	53 697	343 688
Īstermiņa	4 774	-63 993	57 883	22 247	143 404	22 788	-102 506	279 053	-11 010
Citi sektori	4 775	-14 146	5 409	34 205	13 031	4 876	60 756	12 802	4 897
Ilgtermiņa	4 776	-12 540	5 441	37 060	19 964	4 245	35 723	24 842	3 856
Īstermiņa	4 777	-1 607	-32	-2 855	-6 934	631	25 033	-12 040	1 042
Nauda un noguldījumi	4 780	46 122	145 437	254 497	88 067	206 661	72 551	318 593	9 817
Monētārās iestādes	4 781	-81	169	67	-8	-90	8 468	-1 486	16 313
Bankas	4 783	46 202	145 268	254 430	88 075	206 750	64 083	320 079	-6 495
Citi pasīvi	4 786	2 823	-2 966	1 314	-2 110	13 451	14 510	-2 141	5 988
Monētārās iestādes	4 787	-58	14	226	-82	-73	37	-17	373
Ilgtermiņa	4 788	0	0	0	0	0	0	0	0
Īstermiņa	4 789	-58	14	226	-82	-73	37	-17	373
Valdība	4 790	0	0	0	0	0	0	0	0
Ilgtermiņa	4 791	0	0	0	0	0	0	0	0
Īstermiņa	4 792	0	0	0	0	0	0	0	0
Bankas	4 793	2 823	-1 404	1 044	-2 251	8 872	10 241	677	5 770
Ilgtermiņa	4 794	0	0	0	0	0	0	0	0
Īstermiņa	4 795	2 823	-1 404	1 044	-2 251	8 872	10 241	677	5 770
Citi sektori	4 796	57	-1 576	45	222	4 652	4 233	-2 801	-155
Ilgtermiņa	4 797	-52	0	0	0	0	0	0	0
Īstermiņa	4 798	110	-1 576	45	222	4 652	4 233	-2 801	-155
REZERVES AKTĪVI	4 800	89 298	-73 300	-67 408	12 958	19 167	-75 063	-77 995	-80 808
Monētārais zelts	4 810	5	-513	524	116	0	0	0	0
Speciālās aizņēmuma tiesības	4 820	-12	-3	31	-51	-56	121	-67	0
Rezerves pozīcija SVF	4 830	0	0	0	0	0	0	0	0
Ārvalstu valūtas	4 840	89 305	-72 784	-67 964	12 892	19 223	-75 184	-77 928	-80 808
Citas prasības	4 880	0	0	0	0	0	0	0	0
NOVIRZE	4 998	4 641	26 281	-44	-17 385	-35 819	94 271	16 752	-89 228

¹ Dati precizēti.

2003				2004				BOPSY	Components
I	II	III	IV	I ¹	II ¹	III ¹	IV		
0	0	0	0	0	0	0	0	4 757	General government
0	0	0	0	0	0	0	0	4 758	Long-term
0	0	0	0	0	0	0	0	4 759	Short-term
12 443	47 382	-15 972	3 097	27 186	44 088	86 388	-1 717	4 760	Other sectors
0	0	0	0	0	0	0	0	4 761	Long-term
12 443	47 382	-15 972	3 097	27 186	44 088	86 388	-1 717	4 762	Short-term
-137 970	114 596	270 048	288 282	94 712	186 891	633 112	646 592	4 764	Loans
-2 599	-2 698	-2 666	-2 795	-2 838	0	-2 808	0	4 765	Monetary authorities
-2 599	-2 698	-2 666	-2 795	-2 838	0	-2 808	0	4 766	Use of IMF credit and loans
0	0	0	0	0	0	0	0	4 767	Other long-term
0	0	0	0	0	0	0	0	4 768	Short-term
-17 669	-4 065	479	-43 743	80	-5 245	1 370	785	4 769	General government
-17 669	-4 065	479	-43 743	80	-5 245	1 370	785	4 770	Long-term
0	0	0	0	0	0	0	0	4 771	Short-term
-93 489	111 960	212 730	311 351	88 426	81 173	611 058	636 545	4 772	Banks
16 355	13 980	174 304	50 804	48 583	267 788	98 489	653 589	4 773	Long-term
-109 845	97 981	38 425	260 547	39 843	-186 616	512 570	-17 044	4 774	Short-term
-24 212	9 398	59 505	23 469	9 044	110 963	23 491	9 262	4 775	Other sectors
-21 457	9 462	64 479	36 039	7 874	65 268	45 583	7 280	4 776	Long-term
-2 755	-64	-4 974	-12 571	1 171	45 695	-22 092	1 981	4 777	Short-term
78 647	257 503	443 782	156 940	383 474	130 229	584 341	14 022	4 780	Currency and deposits
-138	205	117	-19	-167	15 428	-2 677	30 936	4 781	Monetary authorities
78 786	257 298	443 665	156 959	383 640	114 800	587 018	-16 914	4 783	Banks
4 848	-5 175	2 448	-3 932	25 039	26 597	-3 979	11 393	4 786	Other liabilities
-99	22	395	-147	-141	68	-32	715	4 787	Monetary authorities
0	0	0	0	0	0	0	0	4 788	Long-term
-99	22	395	-147	-141	68	-32	715	4 789	Short-term
0	0	0	0	0	0	0	0	4 790	General government
0	0	0	0	0	0	0	0	4 791	Long-term
0	0	0	0	0	0	0	0	4 792	Short-term
4 850	-2 445	1 961	-4 186	16 537	18 801	1 208	10 971	4 793	Banks
0	0	0	0	0	0	0	0	4 794	Long-term
4 850	-2 445	1 961	-4 186	16 537	18 801	1 208	10 971	4 795	Short-term
97	-2 752	92	401	8 642	7 728	-5 154	-292	4 796	Other sectors
-90	0	0	0	0	0	0	0	4 797	Long-term
186	-2 752	92	401	8 642	7 728	-5 154	-292	4 798	Short-term
152 537	-126 529	-117 690	22 798	35 963	-139 327	-143 382	-150 424	4 800	RESERVE ASSETS
8	-879	910	209	0	0	0	0	4 810	Monetary gold
-20	2	55	-94	-105	222	-123	0	4 820	Special drawing rights
0	0	0	0	0	0	0	0	4 830	Reserve position in the IMF
152 549	-125 653	-118 654	22 684	36 067	-139 548	-143 259	-150 423	4 840	Foreign exchange
0	0	0	0	0	0	0	0	4 880	Other claims
8 108	46 593	-2	-31 297	-66 694	171 642	30 475	-170 609	4 998	NET ERRORS AND OMISSIONS

¹ Data have been revised.

LATVIJAS STARPTAUTISKO INVESTĪCIJU BILANCE
LATVIA'S INTERNATIONAL INVESTMENT POSITION

(perioda beigās; tūkst. latu)
(at end of period; in thousands of lats)

Postenis	BOPSY	2000	2001	2002	2003	2004			
						I ¹	II ¹	III ¹	IV
AKTĪVI	8 995 C	2 428 459	2 626 477	3 043 462	3 595 177	3 804 343	4 014 218	4 621 346	4 751 705
TIEŠĀS INVESTĪCIJAS ĀRVALSTĪS ²	8 505	147 872	28 079	38 167	57 217	75 102	97 081	108 773	116 524
Pašu kapitāls un reinvestētā peļņa	8 506	103 470	22 554	28 542	44 930	55 459	65 142	67 672	70 995
Prasības pret tiešo investīciju uzņēmumiem	8 507	103 696	22 781	28 769	45 157	55 686	65 368	67 899	71 222
Saistības pret tiešo investīciju uzņēmumiem	8 508	-226	-226	-226	-226	-226	-226	-226	-226
Cits kapitāls	8 530	44 402	5 524	9 624	12 287	19 642	31 939	41 100	45 528
Prasības pret tiešo investīciju uzņēmumiem	8 535	47 819	12 330	15 868	19 970	23 197	37 959	47 761	49 803
Saistības pret tiešo investīciju uzņēmumiem	8 540	-3 417	-6 806	-6 244	-7 683	-3 554	-6 020	-6 660	-4 275
PORTFEĻIEGULDĪJUMI	8 602	525 928	428 601	542 892	679 733	642 602	661 489	769 492	667 273
Līdzdalības vērtspapīri	8 610	35 339	32 668	32 396	26 961	28 395	27 519	29 351	33 292
Monētārās iestādes	8 611	983	1 043	1 197	1 000	1 000	1 000	1 000	1 000
Valdība	8 612	0	0	0	0	0	0	0	0
Bankas	8 613	29 933	26 859	26 316	15 842	16 057	13 401	13 971	15 673
Citi sektori ³	8 614	4 422	4 767	4 882	10 120	11 339	13 119	14 381	16 620
Parāda vērtspapīri	8 619	490 589	395 932	510 496	652 772	614 207	633 970	740 140	633 982
Obligācijas un parādzīmes	8 620	463 139	360 806	504 995	645 981	607 862	591 649	699 884	619 619
Monētārās iestādes	8 621	0	0	0	0	0	0	0	0
Valdība	8 622	0	0	0	0	0	0	0	0
Bankas ⁴	8 623	458 338	356 063	499 571	632 830	593 050	576 358	684 296	605 231
Citi sektori ³	8 624	4 801	4 743	5 424	13 151	14 812	15 291	15 588	14 388
Naudas tirgus instrumenti	8 630	27 450	35 126	5 501	6 791	6 345	42 321	40 257	14 363
Monētārās iestādes	8 631	0	0	0	0	0	0	0	0
Valdība	8 632	0	0	0	0	0	0	0	0
Bankas	8 633	24 503	31 164	331	1 026	985	36 983	35 062	9 090
Citi sektori ³	8 634	2 947	3 963	5 170	5 765	5 360	5 338	5 194	5 272
ATVASINĀTIE FINANŠU INSTRUMENTI	8 900	703	2 331	6 908	9 996	10 518	11 788	10 327	28 416
Monētārās iestādes	8 901	0	1 554	3 319	4 628	5 189	7 182	6 617	23 805
Valdība	8 902	0	0	0	0	0	0	0	0
Bankas	8 903	0	0	2 165	3 941	3 902	3 172	2 091	3 022
Citi sektori	8 904	703	777	1 424	1 427	1 427	1 434	1 619	1 588
CITI IEGULDĪJUMI	8 703	1 190 479	1 390 126	1 667 072	2 017 736	2 264 774	2 368 602	2 765 588	2 896 013
Tirdzniecības kredīti	8 706	207 936	272 763	300 367	337 333	393 527	404 129	403 243	406 976
Valdība	8 707	0	0	0	0	0	0	0	0
Ilgtermiņa	8 708	0	0	0	0	0	0	0	0
Īstermiņa	8 709	0	0	0	0	0	0	0	0
Citi sektori	8 710	207 936	272 763	300 367	337 333	393 527	404 129	403 243	406 976
Ilgtermiņa	8 711	0	6 240	0	0	0	0	0	0
Īstermiņa	8 712	207 936	266 523	300 367	337 333	393 527	404 129	403 243	406 976
Aizdevumi	8 714	168 891	458 486	667 405	703 828	679 531	752 689	964 809	1 192 114
Monētārās iestādes	8 715	0	0	0	0	0	0	0	0
Ilgtermiņa	8 717	0	0	0	0	0	0	0	0
Īstermiņa	8 718	0	0	0	0	0	0	0	0
Valdība	8 719	0	0	0	0	0	0	0	0
Ilgtermiņa	8 720	0	0	0	0	0	0	0	0
Īstermiņa	8 721	0	0	0	0	0	0	0	0

¹ Dati precizēti.

² Tiešo investīciju ārvalstīs pārmaiņas saistītas ar metodoloģisko nostādņu maiņu un rezidentu loka precizēšanu.

³ Sākot ar 2002. gadu, tiek ietverti dati par banku pārvaldītajiem rezidentu līdzekļiem, kas ieguldīti nerezidentu aktīvos.

⁴ Sākot ar 2001. gadu, netiek ietverti dati par banku aktīviem pārvaldišanā.

(perioda beigās; tūkst. ASV dolāru)
(at end of period; in thousands of US dollars)

2000	2001	2002	2003	2004				BOPSY	Components
				I ¹	II ¹	III ¹	IV		
3 961 597	4 116 736	5 123 673	6 645 428	7 006 157	7 379 078	8 495 122	9 208 732	8 995 C	ASSETS
241 227	44 010	64 253	105 762	138 309	178 458	199 950	225 821	8 505	DIRECT INVESTMENT ABROAD ²
168 793	35 351	48 051	83 050	102 135	119 746	124 397	137 588	8 506	Equity capital and reinvested earnings
169 162	35 706	48 432	83 469	102 552	120 162	124 814	138 027	8 507	Claims on affiliated enterprises
-369	-355	-381	-419	-417	-416	-416	-439	8 508	Liabilities to affiliated enterprises
72 434	8 659	16 202	22 712	36 174	58 712	75 552	88 233	8 530	Other capital
78 008	19 326	26 714	36 913	42 720	69 778	87 795	96 517	8 535	Claims on affiliated enterprises
-5 574	-10 667	-10 512	-14 201	-6 546	-11 066	-12 243	-8 284	8 540	Liabilities to affiliated enterprises
857 958	671 788	913 959	1 256 438	1 183 429	1 215 973	1 414 507	1 293 165	8 602	PORTFOLIO INVESTMENT
57 649	51 204	54 538	49 836	52 293	50 587	53 955	64 519	8 610	Equity securities
1 604	1 634	2 015	1 848	1 841	1 838	1 838	1 937	8 611	Monetary authorities
0	0	0	0	0	0	0	0	8 612	General government
48 831	42 099	44 304	29 283	29 571	24 633	25 682	30 373	8 613	Banks
7 214	7 472	8 219	18 705	20 882	24 116	26 435	32 209	8 614	Other sectors ³
800 309	620 584	859 421	1 206 602	1 131 136	1 165 387	1 360 552	1 228 646	8 619	Debt securities
755 529	565 527	850 160	1 194 050	1 119 451	1 087 591	1 286 551	1 200 812	8 620	Bonds and notes
0	0	0	0	0	0	0	0	8 621	Monetary authorities
0	0	0	0	0	0	0	0	8 622	General government
747 696	558 093	841 029	1 169 741	1 092 172	1 059 482	1 257 897	1 172 928	8 623	Banks ⁴
7 833	7 434	9 131	24 308	27 278	28 109	28 654	27 883	8 624	Other sectors ³
44 780	55 057	9 261	12 552	11 685	77 796	74 002	27 834	8 630	Money market instruments
0	0	0	0	0	0	0	0	8 631	Monetary authorities
0	0	0	0	0	0	0	0	8 632	General government
39 972	48 846	558	1 896	1 815	67 984	64 453	17 617	8 633	Banks
4 808	6 211	8 703	10 656	9 870	9 812	9 549	10 217	8 634	Other sectors ³
1 147	3 654	11 630	18 477	19 370	21 669	18 984	55 069	8 900	FINANCIAL DERIVATIVES
0	2 436	5 587	8 555	9 556	13 202	12 163	46 134	8 901	Monetary authorities
0	0	0	0	0	0	0	0	8 902	General government
0	0	3 646	7 285	7 187	5 832	3 844	5 857	8 903	Banks
1 147	1 218	2 397	2 637	2 627	2 636	2 977	3 078	8 904	Other sectors
1 942 054	2 178 881	2 806 518	3 729 642	4 170 855	4 354 047	5 083 802	5 612 428	8 703	OTHER INVESTMENT
339 211	427 529	505 669	623 536	724 727	742 884	741 255	788 714	8 706	Trade credits
0	0	0	0	0	0	0	0	8 707	General government
0	0	0	0	0	0	0	0	8 708	Long-term
0	0	0	0	0	0	0	0	8 709	Short-term
339 211	427 529	505 669	623 536	724 727	742 884	741 255	788 714	8 710	Other sectors
0	9 781	0	0	0	0	0	0	8 711	Long-term
339 211	417 747	505 669	623 536	724 727	742 884	741 255	788 714	8 712	Short-term
275 516	718 630	1 123 577	1 300 976	1 251 439	1 383 620	1 773 546	2 310 299	8 714	Loans
0	0	0	0	0	0	0	0	8 715	Monetary authorities
0	0	0	0	0	0	0	0	8 717	Long-term
0	0	0	0	0	0	0	0	8 718	Short-term
0	0	0	0	0	0	0	0	8 719	General government
0	0	0	0	0	0	0	0	8 720	Long-term
0	0	0	0	0	0	0	0	8 721	Short-term

¹ Data have been revised.

² Changes in "Direct investment abroad" have been caused by revisions in the methodology and changes in the range of entities regarded as residents.

³ As of 2002, data on residents' funds in trust with banks and invested in non-residents' assets are included.

⁴ As of 2001, assets arising from banks' trust activities are excluded.

(turpinājums)

Postenis	BOPSY	2000	2001	2002	2003	2004			
						I ¹	II ¹	III ¹	IV
Bankas	8 722	154 427	434 453	622 951	640 329	617 024	689 995	887 621	1 121 326
Ilgtermiņa	8 723	80 839	112 892	148 109	206 466	283 105	347 026	430 163	430 370
Īstermiņa ²	8 724	73 589	321 561	474 841	433 863	333 919	342 969	457 457	690 955
Citi sektori ³	8 725	14 464	24 032	44 454	63 499	62 507	62 694	77 188	70 788
Ilgtermiņa	8 726	2 788	11 716	14 158	23 440	26 427	27 148	38 778	34 942
Īstermiņa	8 727	11 676	12 317	30 296	40 058	36 080	35 547	38 410	35 846
Nauda un noguldījumi	8 730	790 071	639 167	674 298	949 098	1 159 862	1 176 707	1 360 729	1 261 713
Monetārās iestādes	8 731	539	0	0	0	0	0	0	0
Valdība	8 732	1 539	4 733	837	856	673	677	473	128
Bankas ²	8 733	756 013	584 303	628 971	887 592	1 104 658	1 130 546	1 310 510	1 210 778
Citi sektori	8 734	31 980	50 132	44 490	60 649	54 531	45 484	49 746	50 807
Citi aktīvi	8 736	23 581	19 710	25 001	27 477	31 854	35 077	36 807	35 209
Monetārās iestādes	8 737	0	451	573	301	366	1 177	1 117	1 220
Ilgtermiņa	8 738	0	0	0	0	0	760	760	760
Īstermiņa	8 739	0	451	573	301	366	417	357	460
Valdība	8 740	0	0	0	0	0	0	0	0
Ilgtermiņa	8 741	0	0	0	0	0	0	0	0
Īstermiņa	8 742	0	0	0	0	0	0	0	0
Bankas	8 743	18 625	11 833	7 136	9 957	12 496	14 188	15 565	13 589
Ilgtermiņa	8 744	0	0	0	0	0	0	0	0
Īstermiņa ²	8 745	18 625	11 833	7 136	9 957	12 496	14 188	15 565	13 589
Citi sektori	8 746	4 956	7 425	17 292	17 219	18 992	19 713	20 125	20 401
Ilgtermiņa	8 747	0	25	0	19	28	41	356	409
Īstermiņa ³	8 748	4 956	7 400	17 292	17 200	18 964	19 672	19 769	19 992
REZERVES AKTĪVI	8 800	563 477	777 340	788 424	830 494	811 348	875 258	967 166	1 043 480
Monetārais zelts	8 810	41 917	44 443	51 025	55 543	56 420	54 141	55 762	56 901
Speciālās aizņēmuma tiesības	8 820	3	54	41	75	132	10	77	77
Rezerves pozīcija SVF	8 830	44	44	44	44	44	44	44	44
Ārvalstu valūtas	8 840	521 512	732 799	737 313	774 831	754 752	821 062	911 283	986 458
Citas prasības	8 880	0	0	0	0	0	0	0	0
PASĪVI	8 995 D	3 715 403	4 572 804	5 408 440	6 375 793	6 896 629	7 338 795	8 164 622	8 577 529
TIEŠĀS INVESTĪCIJAS LATVIJĀ	8 555	1 277 347	1 485 287	1 634 265	1 775 296	1 994 702	2 088 129	2 203 440	2 318 284
Pašu kapitāls un reinvestētā peļņa	8 556	867 058	1 042 472	1 219 823	1 305 214	1 478 734	1 547 504	1 618 701	1 711 918
Prasības pret tiešajiem investoriem	8 557	-1 604	-53 947	-12 200	-26 383	-28 030	-31 933	-17 185	-14 221
Saistības pret tiešajiem investoriem ⁴	8 558	868 662	1 096 419	1 232 023	1 331 597	1 506 764	1 579 437	1 635 886	1 726 138
Cits kapitāls	8 580	410 289	442 816	414 442	470 082	515 968	540 625	584 739	606 367
Prasības pret tiešajiem investoriem	8 585	-29 051	-52 646	-51 562	-69 051	-74 770	-78 110	-78 253	-82 623
Saistības pret tiešajiem investoriem	8 590	439 340	495 462	466 005	539 133	590 738	618 735	662 992	688 989
PORTFELĪEGULDĪJUMI	8 652	156 104	272 949	303 822	371 921	380 270	509 618	507 646	534 818
Līdzdalības vērtspapīri	8 660	24 456	26 520	41 295	65 584	80 069	73 783	74 246	78 324
Bankas	8 663	7 965	7 639	9 953	24 502	27 976	22 689	21 868	25 855
Citi sektori ⁵	8 664	16 491	18 882	31 342	41 082	52 093	51 094	52 378	52 469
Parāda vērtspapīri	8 669	131 647	246 428	262 527	306 337	300 201	435 835	433 400	456 495
Obligācijas un parādzīmes	8 670	131 263	245 292	262 189	306 137	299 609	435 635	433 200	455 711
Monetārās iestādes	8 671	0	0	0	0	0	0	0	0
Valdība ⁵	8 672	130 573	245 256	247 005	290 760	284 581	400 410	397 311	419 231
Bankas ⁵	8 673	0	0	15 140	15 293	14 944	35 140	35 805	36 396
Citi sektori ⁵	8 674	690	36	44	84	84	84	84	84

¹ Dati precizēti.² Sākot ar 2001. gadu, tiek izmantota precizēta banku statistikas datu klasifikācija.³ Sākot ar 2002. gadu, tiek ietverti dati par banku pārvaldītajiem rezidentu līdzekļiem, kas ieguldīti nerezidentu aktīvos.⁴ Sākot ar 2004. gadu, Latvijā veikto tiešo investīciju pašu kapitāla dati tiek atspoguļoti pēc iespējas tuvāk tirgus cenām. Novērtējot biržā kotēto uzņēmumu vērtību, tiek izmantoti Rīgas Fondu biržas dati, bet biržā nekotēto uzņēmumu vērtību iegūst, izmantojot Eiropas Centrālās bankas rekomendēto pašu kapitāla metodi (pašu kapitāls bilances vērtībā).⁵ Sākot ar 2002. gadu, tiek ietverti dati par banku pārvaldītajiem nerezidentu līdzekļiem, kas ieguldīti rezidentu aktīvos.

2000	2001	2002	2003	2004				BOPSY	Components
				I ¹	II ¹	III ¹	IV		
251 921	680 961	1 048 739	1 183 603	1 136 324	1 268 372	1 631 656	2 173 112	8 722	Banks
131 874	176 947	249 343	381 638	521 372	637 915	790 741	834 051	8 723	Long-term
120 047	504 015	799 396	801 966	614 952	630 458	840 915	1 339 061	8 724	Short-term ²
23 595	37 668	74 839	117 373	115 115	115 247	141 890	137 187	8 725	Other sectors ³
4 549	18 363	23 835	43 328	48 669	49 904	71 284	67 718	8 726	Long-term
19 047	19 306	51 004	74 045	66 446	65 343	70 607	69 469	8 727	Short-term
1 288 859	1 001 830	1 135 182	1 754 340	2 136 026	2 163 064	2 501 341	2 445 181	8 730	Currency and deposits
879	0	0	0	0	0	0	0	8 731	Monetary authorities
2 510	7 418	1 409	1 583	1 239	1 244	870	248	8 732	General government
1 233 301	915 835	1 058 874	1 640 651	2 034 362	2 078 209	2 409 025	2 346 468	8 733	Banks ²
52 169	78 577	74 898	112 106	100 425	83 611	91 446	98 464	8 734	Other sectors
38 468	30 893	42 089	50 790	58 663	64 480	67 660	68 235	8 736	Other assets
0	707	965	557	674	2 163	2 053	2 364	8 737	Monetary authorities
0	0	0	0	0	1 397	1 397	1 472	8 738	Long-term
0	707	965	557	674	766	656	891	8 739	Short-term
0	0	0	0	0	0	0	0	8 740	General government
0	0	0	0	0	0	0	0	8 741	Long-term
0	0	0	0	0	0	0	0	8 742	Short-term
30 384	18 547	12 014	18 404	23 013	26 080	28 612	26 335	8 743	Banks
0	0	0	0	0	0	0	0	8 744	Long-term
30 384	18 547	12 014	18 404	23 013	26 080	28 612	26 335	8 745	Short-term ²
8 085	11 639	29 111	31 828	34 977	36 237	36 995	39 536	8 746	Other sectors
0	39	0	35	52	75	655	793	8 747	Long-term
8 085	11 599	29 111	31 794	34 925	36 162	36 340	38 743	8 748	Short-term ³
919 212	1 218 402	1 327 313	1 535 109	1 494 195	1 608 930	1 777 879	2 022 248	8 800	RESERVE ASSETS
68 381	69 660	85 901	102 668	103 905	99 525	102 504	110 273	8 810	Monetary gold
5	85	70	139	242	19	142	150	8 820	Special drawing rights
72	69	75	82	82	81	81	86	8 830	Reserve position in the IMF
850 754	1 148 587	1 241 268	1 432 220	1 389 966	1 509 305	1 675 152	1 911 740	8 840	Foreign exchange
0	0	0	0	0	0	0	0	8 880	Other claims
6 061 016	7 167 404	9 105 118	11 785 200	12 700 974	13 490 431	15 008 497	16 623 118	8 995 D	LIABILITIES
2 083 764	2 328 037	2 751 288	3 281 509	3 673 484	3 838 472	4 050 442	4 492 799	8 555	DIRECT INVESTMENT IN LATVIA
1 414 451	1 633 968	2 053 574	2 412 596	2 723 267	2 844 676	2 975 553	3 317 670	8 556	Equity capital and reinvested earnings
-2 617	-84 557	-20 538	-48 767	-51 621	-58 701	-31 590	-27 559	8 557	Claims on direct investors
1 417 067	1 718 525	2 074 112	2 461 362	2 774 888	2 903 377	3 007 143	3 345 229	8 558	Liabilities to direct investors ⁴
669 313	694 069	697 714	868 913	950 217	993 796	1 074 888	1 175 129	8 580	Other capital
-47 392	-82 517	-86 805	-127 635	-137 699	-143 584	-143 848	-160 122	8 585	Claims on direct investors
716 704	776 586	784 520	996 548	1 087 916	1 137 380	1 218 736	1 335 251	8 590	Liabilities to direct investors
254 655	427 819	511 485	687 469	700 313	936 797	933 173	1 036 470	8 652	PORTFOLIO INVESTMENT
39 896	41 568	69 519	121 227	147 457	135 630	136 482	151 790	8 660	Equity securities
12 994	11 973	16 755	45 291	51 521	41 708	40 199	50 106	8 663	Banks
26 902	29 595	52 764	75 937	95 936	93 923	96 283	101 683	8 664	Other sectors ⁵
214 759	386 251	441 965	566 242	552 856	801 167	796 691	884 680	8 669	Debt securities
214 132	384 469	441 395	565 872	551 766	800 799	796 324	883 161	8 670	Bonds and notes
0	0	0	0	0	0	0	0	8 671	Monetary authorities
213 006	384 414	415 833	537 449	524 091	736 048	730 352	812 463	8 672	General government ⁵
0	0	25 487	28 268	27 521	64 596	65 818	70 535	8 673	Banks ⁵
1 126	56	74	155	155	155	155	163	8 674	Other sectors ⁵

¹ Data have been revised.² As of 2001, the revised classification of banking statistics is applied.³ As of 2002, data on residents' funds in trust with banks and invested in non-residents' assets are included.⁴ As of year 2004, equity capital data of direct investment in Latvia are reported possibly closer to the market value. In assessing the value of listed enterprises, the Riga Stock Exchange data are used, while the value of non-listed enterprises is obtained using the equity capital method (owned funds at book value) recommended by the European Central Bank.⁵ As of 2002, data on non-residents' funds in trust with banks and invested in residents' assets are included.

(turpinājums)

Postenis	BOPSY	2000	2001	2002	2003	2004			
						I ¹	II ¹	III ¹	IV
Naudas tirgus instrumenti	8 680	384	1 137	339	200	591	200	200	784
Monetārās iestādes	8 681	0	0	0	0	0	0	0	0
Valdība ²	8 682	0	0	0	0	0	0	0	784
Bankas ²	8 683	0	0	0	0	391	0	0	0
Citi sektori ²	8 684	384	1 137	339	200	200	200	200	0
ATVASINĀTIE FINANŠU INSTRUMENTI	8 905	0	4 604	17 300	23 385	16 112	13 401	13 949	16 395
Monetārās iestādes	8 906	0	4 585	5 444	7 929	2 594	1 491	3 006	4 476
Valdība	8 907	0	0	0	0	0	0	0	0
Bankas	8 908	0	0	9 489	13 089	11 151	9 438	8 468	9 431
Citi sektori	8 909	0	19	2 367	2 367	2 367	2 472	2 475	2 489
CITI IEGULDĪJUMI	8 753	2 281 952	2 809 964	3 453 053	4 205 191	4 505 546	4 727 647	5 439 587	5 708 031
Tirdzniecības kredīti	8 756	307 390	349 541	387 517	422 111	439 295	466 627	514 362	514 686
Valdība	8 757	0	0	0	0	0	0	0	0
Ilgtermiņa	8 758	0	0	0	0	0	0	0	0
Īstermiņa	8 759	0	0	0	0	0	0	0	0
Citi sektori	8 760	307 390	349 541	387 517	422 111	439 295	466 627	514 362	514 686
Ilgtermiņa	8 761	0	13 443	0	0	0	0	0	0
Īstermiņa	8 762	307 390	336 098	387 517	422 111	439 295	466 627	514 362	514 686
Aizņēmumi	8 764	655 856	1 381 648	1 533 597	1 836 988	1 897 167	2 002 188	2 347 412	2 686 949
Monetārās iestādes	8 765	21 342	15 244	9 147	3 049	1 524	1 524	0	0
SVF kredītu un aizdevumu izmantošana	8 766	21 342	15 244	9 147	3 049	1 524	1 524	0	0
Citi ilgtermiņa	8 767	0	0	0	0	0	0	0	0
Īstermiņa	8 768	0	0	0	0	0	0	0	0
Valdība	8 769	200 386	206 975	200 103	160 677	159 642	156 870	158 239	160 434
Ilgtermiņa	8 770	200 386	206 975	200 103	160 677	159 642	156 870	158 239	160 434
Īstermiņa	8 771	0	0	0	0	0	0	0	0
Bankas ^{2,3}	8 772	123 013	619 216	693 732	995 891	1 037 383	1 084 904	1 425 465	1 766 145
Ilgtermiņa	8 773	123 013	207 157	243 735	393 005	414 505	562 216	620 435	974 264
Īstermiņa	8 774	0	412 059	449 997	602 886	622 879	522 688	805 029	791 881
Citi sektori ²	8 775	311 115	540 212	630 616	677 371	698 618	758 890	763 709	760 371
Ilgtermiņa	8 776	220 170	421 385	508 081	563 473	581 228	616 092	639 462	631 029
Īstermiņa	8 777	90 946	118 828	122 536	113 898	117 390	142 798	124 247	129 341
Nauda un noguldījumi	8 780	1 118 313	1 034 584	1 485 293	1 903 908	2 112 877	2 187 703	2 508 475	2 432 380
Monetārās iestādes	8 781	200	496	716	862	772	9 242	7 790	24 392
Bankas ²	8 783	1 118 113	1 034 089	1 484 577	1 903 046	2 112 105	2 178 461	2 500 685	2 407 989
Citi pasīvi	8 786	200 394	44 191	46 646	42 184	56 207	71 129	69 338	74 015
Monetārās iestādes	8 787	717	1 214	230	331	257	294	279	650
Ilgtermiņa	8 788	0	0	0	0	0	0	0	0
Īstermiņa	8 789	717	1 214	230	331	257	294	279	650
Valdība	8 790	0	0	0	0	0	0	0	0
Ilgtermiņa	8 791	0	0	0	0	0	0	0	0
Īstermiņa	8 792	0	0	0	0	0	0	0	0
Bankas ⁴	8 793	185 939	15 028	12 438	11 551	20 540	30 780	31 439	35 654
Ilgtermiņa	8 794	0	0	0	0	0	0	0	0
Īstermiņa ³	8 795	185 939	15 028	12 438	11 551	20 540	30 780	31 439	35 654
Citi sektori	8 796	13 739	27 949	33 978	30 301	35 410	40 054	37 620	37 710
Ilgtermiņa	8 797	0	0	0	34	34	34	34	34
Īstermiņa ²	8 798	13 739	27 949	33 978	30 266	35 376	40 020	37 586	37 676
STARPTAUTISKO INVESTĪCIJU BILANCE (SALDO)	8 995	-1 286 943	-1 946 326	-2 364 978	-2 780 617	-3 092 286	-3 324 576	-3 543 276	-3 825 823

¹ Dati precizēti.² Sākot ar 2002. gadu, tiek ietverti dati par banku pārvaldītajiem nerezidentu līdzekļiem, kas ieguldīti rezidentu aktīvos.³ Sākot ar 2001. gadu, tiek izmantota precizēta banku statistikas datu klasifikācija.⁴ Sākot ar 2001. gadu, netiek ietverti dati par banku pasīviem pārvaldīšanā.

2000	2001	2002	2003	2004				BOPSY	Components
				I ¹	II ¹	III ¹	IV		
627	1 782	570	370	1 089	368	368	1 518	8 680	Money market instruments
0	0	0	0	0	0	0	0	8 681	Monetary authorities
0	0	0	0	0	0	0	1 518	8 682	General government ²
0	0	0	0	721	0	0	0	8 683	Banks ²
627	1 782	570	370	368	368	368	0	8 684	Other sectors ²
0	7 216	29 125	43 225	29 671	24 635	25 642	31 774	8 905	FINANCIAL DERIVATIVES
0	7 187	9 165	14 656	4 776	2 741	5 526	8 675	8 906	Monetary authorities
0	0	0	0	0	0	0	0	8 907	General government
0	0	15 975	24 194	20 536	17 350	15 566	18 276	8 908	Banks
0	30	3 985	4 375	4 359	4 544	4 550	4 823	8 909	Other sectors
3 722 597	4 404 332	5 813 221	7 772 997	8 297 507	8 690 527	9 999 240	11 062 075	8 753	OTHER INVESTMENT
501 451	547 870	652 386	780 243	809 015	857 770	945 518	997 454	8 756	Trade credits
0	0	0	0	0	0	0	0	8 757	General government
0	0	0	0	0	0	0	0	8 758	Long-term
0	0	0	0	0	0	0	0	8 759	Short-term
501 451	547 870	652 386	780 243	809 015	857 770	945 518	997 454	8 760	Other sectors
0	21 071	0	0	0	0	0	0	8 761	Long-term
501 451	526 799	652 386	780 243	809 015	857 770	945 518	997 454	8 762	Short-term
1 069 912	2 165 592	2 581 813	3 395 542	3 493 862	3 680 493	4 315 096	5 207 266	8 764	Loans
34 816	23 894	15 398	5 636	2 807	2 802	0	0	8 765	Monetary authorities
34 816	23 894	15 398	5 636	2 807	2 802	0	0	8 766	Use of IMF credit and loans
0	0	0	0	0	0	0	0	8 767	Other long-term
0	0	0	0	0	0	0	0	8 768	Short-term
326 894	324 412	336 873	296 999	293 999	288 363	290 880	310 919	8 769	General government
326 894	324 412	336 873	296 999	293 999	288 363	290 880	310 919	8 770	Long-term
0	0	0	0	0	0	0	0	8 771	Short-term
200 673	970 558	1 167 899	1 840 834	1 910 467	1 994 308	2 620 339	3 422 761	8 772	Banks ^{2,3}
200 673	324 698	410 328	726 442	763 360	1 033 485	1 140 506	1 888 108	8 773	Long-term
0	645 860	757 570	1 114 392	1 147 106	960 823	1 479 833	1 534 652	8 774	Short-term
507 529	846 728	1 061 644	1 252 073	1 286 589	1 395 019	1 403 877	1 473 586	8 775	Other sectors ²
359 168	660 478	855 355	1 041 540	1 070 401	1 132 522	1 175 481	1 222 925	8 776	Long-term
148 361	186 250	206 289	210 533	216 188	262 496	228 396	250 662	8 777	Short-term
1 824 327	1 621 605	2 500 493	3 519 239	3 891 118	4 021 513	4 611 167	4 713 915	8 780	Currency and deposits
326	777	1 205	1 594	1 421	16 990	14 320	47 271	8 781	Monetary authorities
1 824 001	1 620 828	2 499 288	3 517 645	3 889 696	4 004 523	4 596 847	4 666 645	8 783	Banks ²
326 907	69 264	78 528	77 973	103 512	130 751	127 459	143 439	8 786	Other liabilities
1 169	1 903	387	613	474	541	512	1 260	8 787	Monetary authorities
0	0	0	0	0	0	0	0	8 788	Long-term
1 169	1 903	387	613	474	541	512	1 260	8 789	Short-term
0	0	0	0	0	0	0	0	8 790	General government
0	0	0	0	0	0	0	0	8 791	Long-term
0	0	0	0	0	0	0	0	8 792	Short-term
303 326	23 555	20 939	21 352	37 826	56 581	57 792	69 097	8 793	Banks ⁴
0	0	0	0	0	0	0	0	8 794	Long-term
303 326	23 555	20 939	21 352	37 826	56 581	57 792	69 097	8 795	Short-term ³
22 412	43 807	57 202	56 009	65 212	73 629	69 155	73 082	8 796	Other sectors
0	0	0	63	63	63	63	66	8 797	Long-term
22 412	43 807	57 202	55 945	65 149	73 566	69 092	73 016	8 798	Short-term ²
-2 099 418	-3 050 668	-3 981 445	-5 139 772	-5 694 817	-6 111 353	-6 513 375	-7 414 387	8 995	NET INTERNATIONAL INVESTMENT POSITION

¹ Data have been revised.² As of 2002, data on non-residents' funds in trust with banks and invested in residents' assets are included.³ As of 2001, the revised classification of banking statistics is applied.⁴ As of 2001, liabilities arising from banks' trust activities are excluded.

LATVIJAS ĀRĒJAIS PARĀDS
LATVIA'S EXTERNAL DEBT

(perioda beigās; tūkst. latu)
(at end of period; in thousands of lats)

Postenis	2000	2001	2002	2003	2004			
					I ¹	II ¹	III ¹	IV
VALDĪBA	330 959	452 231	447 108	451 436	444 223	557 280	555 550	580 449
Īstermiņa	0	0	0	0	0	0	0	784
Naudas tirgus instrumenti	0	0	0	0	0	0	0	784
Aizņēmumi	0	0	0	0	0	0	0	0
Tirdzniecības kredīti	0	0	0	0	0	0	0	0
Citi pasīvi	0	0	0	0	0	0	0	0
Ilgtermiņa	330 959	452 231	447 108	451 436	444 223	557 280	555 550	579 665
Obligācijas un parādzīmes	130 573	245 256	247 005	290 760	284 581	400 410	397 311	419 231
Aizņēmumi	200 386	206 975	200 103	160 677	159 642	156 870	158 239	160 434
Tirdzniecības kredīti	0	0	0	0	0	0	0	0
Citi pasīvi	0	0	0	0	0	0	0	0
MONETĀRĀS IESTĀDES	22 259	16 954	10 092	4 243	2 554	11 061	8 069	25 042
Īstermiņa	917	1 710	945	1 194	1 029	9 537	8 069	25 042
Naudas tirgus instrumenti	0	0	0	0	0	0	0	0
Aizņēmumi	0	0	0	0	0	0	0	0
Nauda un noguldījumi	200	496	716	862	772	9 242	7 790	24 392
Citi pasīvi	717	1 214	230	331	257	294	279	650
Ilgtermiņa	21 342	15 244	9 147	3 049	1 524	1 524	0	0
Obligācijas un parādzīmes	0	0	0	0	0	0	0	0
Aizņēmumi	21 342	15 244	9 147	3 049	1 524	1 524	0	0
Citi pasīvi	0	0	0	0	0	0	0	0
BANKAS	1 427 064	1 668 332	2 205 887	2 925 782	3 185 363	3 329 285	3 993 393	4 246 184
Īstermiņa	1 304 051	1 461 175	1 947 012	2 517 483	2 755 915	2 731 928	3 337 153	3 235 524
Naudas tirgus instrumenti	0	0	0	0	391	0	0	0
Aizņēmumi	0	412 059	449 997	602 886	622 879	522 688	805 029	791 881
Nauda un noguldījumi	1 118 113	1 034 089	1 484 577	1 903 046	2 112 105	2 178 461	2 500 685	2 407 989
Citi pasīvi	185 939	15 028	12 438	11 551	20 540	30 780	31 439	35 654
Ilgtermiņa	123 013	207 157	258 875	408 298	429 448	597 356	656 240	1 010 660
Obligācijas un parādzīmes	0	0	15 140	15 293	14 944	35 140	35 805	36 396
Aizņēmumi	123 013	207 157	243 735	393 005	414 505	562 216	620 435	974 264
Citi pasīvi	0	0	0	0	0	0	0	0
CITI SEKTORI	633 318	918 875	1 052 494	1 130 067	1 173 607	1 265 855	1 315 975	1 312 851
Īstermiņa	412 458	484 011	544 370	566 476	592 261	649 645	676 395	681 704
Naudas tirgus instrumenti	384	1 137	339	200	200	200	200	0
Aizņēmumi	90 946	118 828	122 536	113 898	117 390	142 798	124 247	129 341
Tirdzniecības kredīti	307 390	336 098	387 517	422 111	439 295	466 627	514 362	514 686
Citi pasīvi	13 739	27 949	33 978	30 266	35 376	40 020	37 586	37 676
Ilgtermiņa	220 860	434 864	508 125	563 591	581 346	616 210	639 580	631 147
Obligācijas un parādzīmes	690	36	44	84	84	84	84	84
Aizņēmumi	220 170	421 385	508 081	563 473	581 228	616 092	639 462	631 029
Tirdzniecības kredīti	0	13 443	0	0	0	0	0	0
Citi pasīvi	0	0	0	34	34	34	34	34
TIEŠĀS INVESTĪCIJAS	442 757	502 267	472 249	546 815	594 292	624 755	669 653	693 264
Parādsaistības pret tiešo investīciju uzņēmumiem	3 417	6 806	6 244	7 683	3 554	6 020	6 660	4 275
Parādsaistības pret tiešajiem investoriem	439 340	495 462	466 005	539 133	590 738	618 735	662 992	688 989
Bankas	21 690	22 256	18 803	27 956	37 512	42 872	47 151	52 550
Citi sektori	417 650	473 206	447 202	511 177	553 226	575 863	615 842	636 440
ĀRĒJAIS PARĀDS	2 856 356	3 558 659	4 187 829	5 058 344	5 400 039	5 788 236	6 542 639	6 857 790

¹ Dati precizēti.

(perioda beigās; tūkst. ASV dolāru)
(at end of period; in thousands of US dollars)

2000	2001	2002	2003	2004				Components
				I ¹	II ¹	III ¹	IV	
539 900	708 826	752 706	834 448	818 090	1 024 412	1 021 231	1 124 901	GENERAL GOVERNMENT
0	0	0	0	0	0	0	1 518	Short-term
0	0	0	0	0	0	0	1 518	Money market instruments
0	0	0	0	0	0	0	0	Loans
0	0	0	0	0	0	0	0	Trade credits
0	0	0	0	0	0	0	0	Other liabilities
539 900	708 826	752 706	834 448	818 090	1 024 412	1 021 231	1 123 382	Long-term
213 006	384 414	415 833	537 449	524 091	736 048	730 352	812 463	Bonds and notes
326 894	324 412	336 873	296 999	293 999	288 363	290 880	310 919	Loans
0	0	0	0	0	0	0	0	Trade credits
0	0	0	0	0	0	0	0	Other liabilities
36 311	26 573	16 990	7 842	4 703	20 333	14 833	48 530	MONETARY AUTHORITIES
1 495	2 680	1 592	2 207	1 895	17 531	14 833	48 530	Short-term
0	0	0	0	0	0	0	0	Money market instruments
0	0	0	0	0	0	0	0	Loans
326	777	1 205	1 594	1 421	16 990	14 320	47 271	Currency and deposits
1 169	1 903	387	613	474	541	512	1 260	Other liabilities
34 816	23 894	15 398	5 636	2 807	2 802	0	0	Long-term
0	0	0	0	0	0	0	0	Bonds and notes
34 816	23 894	15 398	5 636	2 807	2 802	0	0	Loans
0	0	0	0	0	0	0	0	Other liabilities
2 328 000	2 614 941	3 713 614	5 408 099	5 866 231	6 120 009	7 340 796	8 229 038	BANKS
2 127 327	2 290 243	3 277 798	4 653 389	5 075 350	5 021 927	6 134 472	6 270 394	Short-term
0	0	0	0	721	0	0	0	Money market instruments
0	645 860	757 570	1 114 392	1 147 106	960 823	1 479 833	1 534 652	Loans
1 824 001	1 620 828	2 499 288	3 517 645	3 889 696	4 004 523	4 596 847	4 666 645	Currency and deposits
303 326	23 555	20 939	21 352	37 826	56 581	57 792	69 097	Other liabilities
200 673	324 698	435 816	754 711	790 881	1 098 082	1 206 324	1 958 644	Long-term
0	0	25 487	28 268	27 521	64 596	65 818	70 535	Bonds and notes
200 673	324 698	410 328	726 442	763 360	1 033 485	1 140 506	1 888 108	Loans
0	0	0	0	0	0	0	0	Other liabilities
1 033 146	1 440 243	1 771 876	2 088 849	2 161 339	2 326 940	2 419 072	2 544 286	OTHER SECTORS
672 852	758 638	916 447	1 047 091	1 090 721	1 194 201	1 243 374	1 321 132	Short-term
627	1 782	570	370	368	368	368	0	Money market instruments
148 361	186 250	206 289	210 533	216 188	262 496	228 396	250 662	Loans
501 451	526 799	652 386	780 243	809 015	857 770	945 518	997 454	Trade credits
22 412	43 807	57 202	55 945	65 149	73 566	69 092	73 016	Other liabilities
360 294	681 604	855 429	1 041 759	1 070 618	1 132 740	1 175 698	1 223 154	Long-term
1 126	56	74	155	155	155	155	163	Bonds and notes
359 168	660 478	855 355	1 041 540	1 070 401	1 132 522	1 175 481	1 222 925	Loans
0	21 071	0	0	0	0	0	0	Trade credits
0	0	0	63	63	63	63	66	Other liabilities
722 279	787 253	795 031	1 010 749	1 094 461	1 148 446	1 230 979	1 343 535	DIRECT INVESTMENT
5 574	10 667	10 512	14 201	6 546	11 066	12 243	8 284	Debt liabilities to affiliated enterprises
716 704	776 586	784 520	996 548	1 087 916	1 137 380	1 218 736	1 335 251	Debt liabilities to direct investors
35 384	34 884	31 654	51 675	69 082	78 809	86 674	101 840	Banks
681 321	741 702	752 865	944 874	1 018 833	1 058 571	1 132 062	1 233 411	Other sectors
4 659 635	5 577 836	7 050 217	9 349 988	9 944 824	10 640 140	12 026 911	13 290 290	GROSS EXTERNAL DEBT

¹ Data have been revised.

UZKRĀTĀS ĀRVALSTU TIEŠĀS INVESTĪCIJAS LATVIJĀ DARBĪBAS VEIDU DALĪJUMĀ
FOREIGN DIRECT INVESTMENT STOCK IN LATVIA BY KIND OF ACTIVITY

(perioda beigās; tūkst. latu)
(at end of period; in thousands of lats)

Darbības veids, NACE Kind of activity, NACE		2000	2001	2002	2003	2004 ¹			
Sekcija Section	Nodaļa Division					I ²	II ²	III ²	IV
Kopā	Total	1 277 347	1 485 287	1 634 265	1 775 296	1 994 702	2 088 129	2 203 440	2 318 284
A	01..02	11 946	18 924	24 141	27 423	33 580	38 112	38 991	43 167
	01	3 869	6 986	8 609	11 457	12 749	16 509	18 556	21 335
	02	8 077	11 938	15 532	15 966	20 831	21 603	20 435	21 831
B	05	4 205	443	3 791	131	1 389	1 495	1 262	821
CDE	10..41	281 366	306 837	317 525	350 356	438 303	445 624	485 763	532 685
C	10..14	5 152	8 803	9 398	11 509	11 655	11 523	11 047	11 971
	10	5 112	8 764	9 358	11 469	11 632	11 501	11 024	11 948
	14	40	40	40	40	23	23	23	23
D	15..37	211 508	237 258	248 377	277 282	257 894	269 908	291 967	334 793
	15	60 873	60 421	58 507	71 690	44 243	46 944	53 325	61 978
	16	542	4 794	4 507	5 043	7 312	6 133	6 343	6 339
	17	13 314	20 916	22 808	23 830	28 629	32 467	33 705	44 361
	18	6 583	7 746	6 727	6 922	7 738	6 813	6 193	6 772
	19	1 090	691	425	425	488	661	661	661
	20	35 471	48 352	50 789	63 969	57 855	61 828	59 236	78 413
	21	6 735	7 707	6 397	6 680	7 389	7 479	8 164	8 200
	22	4 256	1 449	4 133	6 638	9 379	9 529	9 760	10 097
	23	0	0	0	0	0	0	0	0
	24	23 361	22 912	22 276	23 128	11 806	12 862	13 717	14 079
	25	6 445	4 573	5 902	6 664	7 708	7 608	8 138	9 448
	26	14 540	16 017	19 779	26 207	35 907	39 582	50 109	51 618
	27	11 438	11 745	14 483	55	895	781	673	2 179
	28	4 335	7 205	9 486	10 957	10 645	10 631	10 628	11 757
	29	13 155	10 935	11 195	12 654	3 537	3 483	3 384	3 153
	30	466	725	835	835	436	436	440	453
	31	2 411	3 370	3 880	3 253	8 004	8 599	8 866	8 293
	32	0	4	440	440	3 105	846	846	846
	33	735	1 121	996	1 039	927	878	1 037	859
	34	185	536	1 025	1 288	1 653	2 356	2 185	2 210
	35	590	591	786	-524	2 444	2 275	3 552	2 982
	36	4 259	4 726	2 322	5 088	6 281	5 167	5 985	5 521
	37	724	724	678	1 002	1 514	2 548	5 018	4 574
E	40..41	64 706	60 775	59 749	61 565	168 755	164 193	182 749	185 921
	40	64 675	60 745	59 719	61 534	168 755	164 193	182 749	185 921
	41	31	31	31	31	0	0	0	0
F	45	9 177	9 153	13 061	17 843	21 773	30 988	40 281	44 782

¹ Sākot ar 2004. gadu, Latvijā veikto tiešo investīciju pašu kapitāla dati tiek atspoguļoti pēc iespējas tuvāk tirgus cenām. Novērtējot biržā kotēto uzņēmumu vērtību, tiek izmantoti Rīgas Fondu biržas dati, bet biržā nekotēto uzņēmumu vērtību iegūst, izmantojot Eiropas Centrālās bankas rekomendēto pašu kapitāla metodi (pašu kapitāls bilances vērtībā).

¹ As of year 2004, equity capital data of direct investment in Latvia are reported possibly closer to the market value. In assessing the value of listed enterprises, the Riga Stock Exchange data are used, while the value of non-listed enterprises is obtained using the equity capital method (own funds at book value) recommended by the European Central Bank.

² Dati precizēti.

² Data have been revised.

(turpinājums)

(cont.)

Darbības veids, NACE Kind of activity, NACE		2000	2001	2002	2003	2004 ¹			
Sekcija Section	Nodaļa Division					I ²	II ²	III ²	IV
G	50..52	260 004	339 621	282 908	317 740	349 423	361 105	392 633	368 428
	50	70 084	69 176	69 886	64 238	52 090	53 652	56 003	55 775
	51	167 755	244 006	182 622	205 351	256 711	265 309	289 982	262 110
	52	22 165	26 439	30 400	48 151	40 622	42 145	46 648	50 544
H	55	22 206	22 354	23 382	22 547	24 687	27 325	30 174	29 692
I	60..64	243 329	225 675	230 787	222 795	338 074	336 468	341 834	358 166
	60	40 205	39 423	39 848	40 261	48 069	46 570	46 162	47 431
	61	59	59	59	369	752	769	778	4 532
	62	9 638	11 080	7 135	7 140	3 416	4 019	3 509	5 776
	63	53 342	57 955	64 663	88 685	111 102	115 995	131 068	129 753
	64	140 085	117 157	119 083	86 340	174 733	169 116	160 317	170 675
J	65..67	288 150	245 323	255 928	267 979	285 931	339 900	347 463	377 703
	65	260 469	213 496	219 653	230 312	245 194	296 364	301 049	331 083
	66	24 919	28 198	29 813	30 739	33 189	35 755	38 011	38 032
	67	2 763	3 629	6 461	6 928	7 547	7 782	8 404	8 588
K	70..74	125 184	245 366	389 228	421 945	422 315	418 331	431 598	456 385
	70	69 771	190 053	240 988	240 445	234 503	227 421	238 562	247 931
	71	17 348	6 535	18 392	23 829	20 835	16 599	17 111	27 642
	72	8 734	9 478	12 018	13 543	15 538	15 490	16 855	19 075
	73	1 077	1 039	1 116	1 128	735	711	728	660
	74	28 254	38 262	116 714	143 001	150 704	158 109	158 341	161 078
L	75	633	1 754	1 167	1 167	848	825	1 005	953
M	80	807	317	345	475	928	828	900	987
N	85	3 798	2 834	2 852	2 089	1 714	1 624	1 648	2 064
O	90..93	8 921	13 051	15 221	17 468	15 321	19 772	21 745	26 291
	90	612	652	652	652	3 043	3 317	3 463	3 602
	91	7	7	45	45	23	23	23	23
	92	7 928	11 545	13 599	15 847	11 848	16 010	17 647	22 054
	93	373	847	924	924	407	421	612	612
	00	17 620	53 634	73 931	105 337	60 414	65 732	68 144	76 160

¹ Sākot ar 2004. gadu, Latvijā veikto tiešo investīciju pašu kapitāla dati tiek atspoguļoti pēc iespējas tuvāk tirgus cenām. Novērtējot biržā kotēto uzņēmumu vērtību, tiek izmantoti Rīgas Fondu biržas dati, bet biržā nekotēto uzņēmumu vērtību iegūst, izmantojot Eiropas Centrālās bankas rekomendēto pašu kapitāla metodi (pašu kapitāls bilances vērtībā).

¹ As of year 2004, equity capital data of direct investment in Latvia are reported possibly closer to the market value. In assessing the value of listed enterprises, the Riga Stock Exchange data are used, while the value of non-listed enterprises is obtained using the equity capital method (own funds at book value) recommended by the European Central Bank.

² Dati precizēti.

² Data have been revised.

UZKRĀTĀS ĀRVALSTU TIEŠĀS INVESTĪCIJAS LATVIJĀ VALSTU DALĪJUMĀ
FOREIGN DIRECT INVESTMENT STOCK IN LATVIA BY INVESTING COUNTRY

(perioda beigās; tūkst. latu)
 (at end of period; in thousands of lats)

Valsts Country			2000	2001	2002	2003	2004 ¹			
Kods Code	Nosaukums	Name					I ²	II ²	III ²	IV
	Kopā	Total	1 277 347	1 485 287	1 634 265	1 775 296	1 994 702	2 088 129	2 203 440	2 318 284
AI	Angilja	Anguilla	190	192	194	194	0	0	0	0
AM	Armēnija	Armenia	206	242	242	242	190	190	190	190
AT	Austrija	Austria	6 455	10 172	15 296	16 520	19 168	21 248	23 314	25 436
AU	Austrālija	Australia	222	241	293	240	635	679	694	652
AZ	Azerbaidžāna	Azerbaijan	3	19	19	19	0	0	0	0
BA	Bosnija un Hercegovina	Bosnia and Herzegovina	0	4	4	4	0	0	0	0
BD	Bangladeša	Bangladesh	45	47	44	40	40	40	40	38
BE	Beļģija	Belgium	300	3 041	3 274	4 540	4 095	3 586	3 556	3 545
BG	Bulgārija	Bulgaria	689	691	4	4	0	0	0	0
BF	Burkinafaso	Burkina Faso					0	0	0	1
BM	Bermudu salas, Bermudas	Bermuda	1 073	7 242	7 097	7 097	7 107	7 133	7 135	7 097
BS	Bahamu salas, Bahamas	Bahamas	5 255	5 664	6 142	6 360	7 649	12 301	12 142	12 371
BY	Baltkrievija	Belarus	1 819	1 780	1 992	1 501	2 248	2 154	2 484	2 834
BZ	Beliza	Belize	210	213	213	213	0	0	0	0
CA	Kanāda	Canada	3 900	4 051	4 104	3 978	1 474	1 490	1 502	1 508
CD	Kongo Demokrātiskā Republika	Congo, the Democratic Republic of the	0	0	0	5	3	3	3	3
CH	Šveice	Switzerland	27 241	29 794	31 167	41 034	33 609	36 141	37 644	35 127
CI	Kotdivuāra	Côte d'Ivoire	0	23	23	153	23	23	23	23
CN	Ķīna	China	5	28	28	28	0	5	5	11
CR	Kostarika	Costa Rica	0	2	2	2	0	0	0	0
CS	Serbija un Melnkalne	Serbia Montenegro	1	1	1	1	0	0	0	0
CU	Kuba	Cuba	1	1	12	12	0	0	0	0
CY	Kipra	Cyprus	595	5 671	3 302	4 500	6 504	12 328	12 499	18 475
CZ	Čehija	Czech Republic	586	690	736	1 082	795	1 117	1 212	1 314
DE	Vācija	Germany	141 516	170 730	205 434	203 172	294 371	305 524	322 493	358 512
DK	Dānija	Denmark	134 063	161 175	179 153	156 447	191 166	194 514	186 650	196 926
DM	Dominika	Dominica	0	0	0	0	1 452	1 899	1 790	1 672
EE	Igaunija	Estonia	147 414	105 122	102 094	122 388	121 998	159 568	168 391	181 452
ES	Spānija	Spain	705	688	1 027	1 703	712	837	406	408
FI	Somija	Finland	78 791	94 485	117 996	158 283	159 351	170 242	188 976	179 874
FR	Francija	France	283	517	713	3 329	5 048	5 990	6 383	6 772
GB	Lielbritānija	United Kingdom	66 176	76 405	56 566	48 214	48 729	51 661	59 282	71 106
GE	Gruzija	Georgia	4	18	28	40	0	2	2	4
GG	Gērnsija	Guernsey	0	0	11 920	16 308	15 623	12 015	12 908	23 265
GI	Gibraltārs	Gibraltar	50	2 466	5 749	6 147	2 001	2 041	2 281	1 974
GR	Grieķija	Greece	317	317	317	317	0	0	0	0
HK	Honkonga	Hong Kong	11 452	6 594	6 595	8 078	360	-43	501	1 439
HR	Horvātija	Croatia	0	2	5	5	0	1	1	102
HU	Ungārija	Hungary	9	9	9	211	280	280	280	280
IE	Īrija	Ireland	19 899	27 901	25 303	10 817	3 952	3 954	4 138	4 253
IL	Izraēla	Israel	757	1 009	1 997	1 716	436	453	460	478
IM	Menas sala	Isle of Man	15 347	15 318	202	655	663	1 037	999	994
IN	Indija	India	454	460	500	500	443	443	443	443
IR	Irāna	Iran, Islamic Republic of	0	0	0	0	0	0	0	0
IS	Islande	Iceland	1 048	3 319	3 672	7 153	14 786	14 279	11 836	11 157
IT	Itālija	Italy	1 483	9 512	13 393	13 322	16 724	8 997	7 751	8 371
JE	Džērsija	Jersey	25	650	875	885	666	660	669	497

¹ Sākot ar 2004. gadu, Latvijā veikto tiešo investīciju pašu kapitāla dati tiek atspoguļoti pēc iespējas tuvāk tirgus cenām. Novērtējot biržā kotēto uzņēmumu vērtību, tiek izmantoti Rīgas Fondu biržas dati, bet biržā nekotēto uzņēmumu vērtību iegūst, izmantojot Eiropas Centrālās bankas rekomendēto pašu kapitāla metodi (pašu kapitāls bilances vērtībā).

¹ As of year 2004, equity capital data of direct investment in Latvia are reported possibly closer to the market value. In assessing the value of listed enterprises, the Riga Stock Exchange data are used, while the value of non-listed enterprises is obtained using the equity capital method (own funds at book value) recommended by the European Central Bank.

² Dati precizēti.

² Data have been revised.

(turpinājums)

(cont.)

Valsts Country			2000	2001	2002	2003	2004 ¹			
Kods Code	Nosaukums	Name					I ²	II ²	III ²	IV
JP	Japāna	Japan	43	8 288	583	996	28	30	33	35
KN	Sentkitsa un Nevisa	Saint Kitts and Nevis	0	1	1	1	14	14	14	14
KR	Korejas Republika	Korea, Republic of	74	74	74	74	0	0	0	0
KW	Kuveita	Kuwait	0	2	2	2	0	0	0	0
KY	Kaimanu salas	Cayman Islands	7 263	6 102	6 225	1 929	2 011	4 298	4 306	1 937
KZ	Kazahstāna	Kazakistan	172	609	2 393	2 516	4 202	3 619	3 532	4 434
LB	Libāna	Lebanon	9	10	147	147	0	0	0	0
LI	Lihtenšteina	Liechtenstein	10 362	13 159	13 573	15 614	11 980	13 221	13 254	13 000
LR	Libērija	Liberia	12 700	4 118	19 249	19 249	10 112	10 112	10 112	10 112
LT	Lietuva	Lithuania	5 318	7 207	9 083	12 571	10 368	10 655	11 839	14 504
LU	Luksemburga	Luxembourg	269	395	650	759	1 070	1 085	1 090	1 009
MD	Moldova	Moldova, Republic of	12	17	17	15	3	3	3	3
MH	Māršala salas	Marshall Islands	0	161	89	27	25	25	25	25
MT	Malta	Malta	257	878	1 304	2 787	1 085	1 086	1 083	254
MU	Mauricija	Mauritius	289	435	559	629	471	476	985	1 157
MY	Malaizija	Malaysia	0	5	5	5	0	0	0	0
NE	Nigēra	Niger	0	0	41	41	0	3	3	3
NG	Nigērija	Nigeria	0	0	0	0	0	0	1	2
NL	Nīderlande	Netherlands	37 432	71 550	89 243	127 180	167 948	168 428	184 237	188 085
NO	Norvēģija	Norway	70 845	102 814	109 359	108 010	108 625	105 831	104 298	105 875
NU	Niue	Niue	1	12	165	286	273	273	273	273
NZ	Jaunzēlande	New Zealand	2	3	10 156	10 906	17 424	17 765	17 970	17 971
PA	Panama	Panama	-141	-3 401	1953	3 384	6 931	6 965	6 376	7 375
PE	Peru	Peru	1	1	1	1	0	0	0	0
PL	Polija	Poland	1 116	1 281	1 212	1 356	1 566	1 611	1 486	1 480
PT	Portugāle	Portugal	268	283	268	268	138	138	138	138
RU	Krievija	Russian Federation	78 379	81 024	80 582	96 002	145 039	144 274	153 945	159 086
SA	Saūda Arābija	Saudi Arabia	0	0	0	0	0	1 141	1 650	3 222
SC	Seišeļu salas	Seychelles	2	4	179	179	0	0	0	0
SD	Sudāna	Sudan	0	1	1	1	0	0	0	0
SE	Zviedrija	Sweden	171 410	148 716	211 884	232 380	248 539	247 851	252 815	265 744
SG	Singapūra	Singapore	16 573	16 583	16 584	16 586	10	11	11	11
SI	Slovēnija	Slovenia	0	0	0	17	0	0	1	1
SK	Slovākija	Slovakia	6	16	98	98	9	9	9	9
TJ	Tadžikistāna	Tajikistan	0	1	17	17	0	0	0	0
TM	Turkmenistāna	Turkmenistan	0	2	2	3	6	4	0	0
TN	Tunisija	Tunisia	0	1	1	1	0	0	0	0
TR	Turcija	Turkey	279	886	3 767	3 839	54	449	449	449
TW	Taivāna	Taiwan, Province of China	0	2	13	17	2	4	4	4
TZ	Tanzānija	Tanzania, United Republic of	0	3	16	16	0	0	0	0
UA	Ukraina	Ukraine	2 284	3 714	6 559	6 760	5 625	5 572	6 836	6 849
US	Amerikas Savienotās Valstis	United States	120 031	176 391	115 650	122 643	131 670	134 050	148 707	160 073
UZ	Uzbekistāna	Uzbekistan	618	620	950	739	600	595	651	648
VE	Vencuēla	Venezuela	3 915	3 558	66	174	1 218	1 265	1 304	0
VG	Britu Virdžīnas	Virgin Islands, British	5 017	5 245	8 525	11 328	9 428	12 740	13 072	13 412
VI	Amerikāņu Virdžīnas	Virgin Islands, U.S.	851	851	851	851	0	0	0	0
IA	Starptautiskās organizācijas	International organizations	0	41	8 486	8 887	9 567	9 631	2 555	490
ZZ	Bez valsts norādes	Country not specified	63 101	87 119	105 943	118 543	137 574	153 364	182 591	181 996

¹ Sākot ar 2004. gadu, Latvijā veikto tiešo investīciju pašu kapitāla dati tiek atspoguļoti pēc iespējas tuvāk tirgus cenām. Novērtējot biržā kotēto uzņēmumu vērtību, tiek izmantoti Rīgas Fondu biržas dati, bet biržā nekotēto uzņēmumu vērtību iegūst, izmantojot Eiropas Centrālās bankas rekomendēto pašu kapitāla metodi (pašu kapitāls bilances vērtībā).

¹ As of year 2004, equity capital data of direct investment in Latvia are reported possibly closer to the market value. In assessing the value of listed enterprises, the Riga Stock Exchange data are used, while the value of non-listed enterprises is obtained using the equity capital method (own funds at book value) recommended by the European Central Bank.

² Dati precizēti.

² Data have been revised.

Latvijas Banka
K. Valdemāra ielā 2a, Rīgā, LV-1050
Tālrunis: 702 2300 Fakss: 702 2420
<http://www.bank.lv>
info@bank.lv
Iespiests "Premo"

Bank of Latvia
K. Valdemāra ielā 2a, Rīga, LV-1050, Latvia
Tel.: +371 702 2300 Fax: +371 702 2420
<http://www.bank.lv>
info@bank.lv
Printed by *Premo*