

LATVIJAS MAKSĀJUMU BILANCE LATVIA'S BALANCE OF PAYMENTS 2006

C E T U R K Š Ņ A B I Ļ Ē T E N S Q U A R T E R L Y B U L L E T I N

LATVIJAS MAKSĀJUMU BILANCE LATVIA'S BALANCE OF PAYMENTS 2006
CETURKŠŅA BIĻETENS QUARTERLY BULLETIN 4

Latvijas maksājumu bilance veidota atbilstoši SVF "Maksājumu bilances rokasgrāmatas" 5. izdevuma prasībām.

Izdevumā publicētie pārskata ceturkšņa dati var tikt precizēti nākamā ceturkšņa publikācijā. 4. ceturkšņa publikācijā var tikt precizēti attiecīgā gada ceturkšņu dati, savukārt 2. ceturkšņa publikācijā var tikt precizēti iepriekšējo triju gadu ceturkšņu dati (galvenokārt, lai, veicot metodoloģiska rakstura pārmaiņas, dati būtu salīdzināmi ilgākā laika periodā).

Dažkārt sakarā ar datu elektroniskās apstrādes tehnoloģijas specifiku skaitļu noapaļošanas rezultātā iespējamas nelielas atšķirības starp saskaitāmo kopsummu un uzrādīto kopējo apjomu.

Latvijas maksājumu bilances, starptautisko investīciju bilances un tiešo investīciju un ārējā parāda datu publicēšanas datumi atrodami SVF Datu izplatīšanas standartu biļetena padomes interneta lapā (<http://dsbb.imf.org>) un Latvijas Bankas interneta lapas (<http://www.bank.lv>) sadaļas "Statistika" apakšsadaļā "SDIS dati".

Izdevuma dati visagrāk tiek publicēti Latvijas Bankas interneta lapas (<http://www.bank.lv>) sadaļā "Statistika".

Latvia's balance of payments is compiled in accordance with the guidelines of the IMF's publication Balance of Payments Manual, 5th Edition.

In this publication, data of the reporting quarter may be subject to revision in the publication of the next quarter balance of payments. Publication of the fourth quarter may include revised quarterly data for the respective year, whereas the publication of the second quarter balance of payments may include revised quarterly data for the previous three years (primarily to ensure longer term data comparability upon making methodological adjustments).

In some cases, electronic data processing technologies may have led to slight discrepancies between the total amount shown and the sum of the subitems.

Dates for the release of Latvia's balance of payments, international investment position, direct investment and external debt data are published on the website of the IMF's Dissemination Standards Bulletin Board (<http://dsbb.imf.org>) and the Bank of Latvia's website (<http://www.bank.lv>) under SDDS data subsection of Statistics.

Data of this publication are first made available on the Bank of Latvia's website (<http://www.bank.lv>) under Statistics.

SATURS

SAĪSINĀJUMI UN APZĪMĒJUMI	4
LATVIJAS MAKSĀJUMU BILANCES APSKATS	5
STATISTIKAS SAGATAVOŠANAS PAMATPRINCIPI	13
EIROPAS KOPIENAS EKONOMISKĀS DARBĪBAS STATISTISKĀ KLASIFIKĀCIJA (NACE 1.1 RED.)	27
TABULAS	29

CONTENTS

ABBREVIATIONS AND SYMBOLS	4
REVIEW OF THE BALANCE OF PAYMENTS	5
BASIC PRINCIPLES FOR COMPILING STATISTICS	13
STATISTICAL CLASSIFICATION OF ECONOMIC ACTIVITIES IN THE EUROPEAN COMMUNITY (NACE REV. 1.1)	27
TABLES	29

Sākot ar izdevuma 2006. gada 1. numuru, saturs un struktūra būtiski mainīta salīdzinājumā ar iepriekšējo praksi.

Metodoloģijas izklāsts papildināts ar skaidrojumu par ārvalstu tiešo investīciju novērtēšanu tirgus cenās, par Latvijas saņemto ES fondu līdzekļu un Latvijas maksājumu ES budžetā uzskaiti maksājumu bilancē, par darījumu statistikas sasaisti ar to atlikumu statistiku, kā arī par lata efektīvo kursu aprēķināšanu.

Statistisko datu sadaļa būtiski paplašināta, veidojot darījumu, to atlikumu un tiešo investīciju datu kopas.

Anālītisko rādītāju tabulās ietverti IKP, preču importa seguma ar rezerves aktīviem, ārvalstu tiešo investīciju uz vienu iedzīvotāju, Latvijas Bankas noteiktie valūtu kursu u.c. rādītāju dati.

Maksājumu bilances datus nodalīti no ES struktūrfondiem, Kohēzijas fonda un citiem ES fondiem saņemtie līdzekļi, maksājumi ES budžetā, turklāt atsevišķi uzrādītas ārvalstu tiešo investīciju neto darījumus veidojošās investīciju ieplūdes un aizplūdes. Preču, pakalpojumu, ienākumu, kārtējo pārvedumu un kapitāla konta dati atspoguļoti arī valstu grupu dalījumā (Latvijas darījumi ar ES valstīm un pārējām valstīm).

Izdevumā iekļauta detalizēta CSP ārējās tirdzniecības statistikas un maksājumu bilances preču bilances datu sasaistes tabula, kā arī starptautisko investīciju bilance, kas atspoguļo neto darījumus, cenu pārmaiņas, valūtas kursu svārstības un citas pārmaiņas.

Tiešo investīciju ārvalstīs un Latvijā neto darījumi un to atlikumi tiek atspoguļoti gan valstu dalījumā, gan darbības veidu un valstu dalījumā.

Izdevumā iekļauti arī lata nominālā efektīvā kursa un lata reālo efektīvo kursu dati, kas aprēķināti, izmantojot patēriņa un ražotāju cenu indeksus.

The content and structure of Latvia's Balance of Payments have been changed substantially as of the first quarter of 2006.

The methodology used has been supplemented with explanations regarding the valuation of foreign direct investment at market prices, recording in the balance of payments of resources received by Latvia from the EU funds and Latvia's contributions to the EU budget, linking net flow and position statistics, and calculating the effective exchange rates of the lats.

The statistical part is extended by presenting data sets of net flows and positions as well as foreign direct investment statistics.

The tables of analytical indicators comprise GDP data, the coverage of imports with reserve assets, foreign direct investment per capita, exchange rates set by the Bank of Latvia and other indicators.

The resources received from the EU structural funds, the Cohesion Fund and other EU funds as well as contributions to the EU budget are reported separately and distinction made between inflows and outflows forming net foreign direct investment. Goods, services, income, current transfer and capital account data are shown in the breakdown by country group (Latvia's transactions with the EU countries and other countries).

The publication includes a detailed reconciliation table of the CSB foreign trade statistics and data of goods balance of Latvia's balance of payments, as well as the international investment position reflecting net flows, price changes, exchange rate changes and other adjustments.

Net flows and positions of foreign direct investment in Latvia and Latvia's direct investment abroad are shown in the breakdown by kind of activity and country.

The publication also presents data on the nominal and real effective exchange rate of the lats calculated using consumer and producer price indices.

SAĪSINĀJUMI UN APZĪMĒJUMI

ASV	Amerikas Savienotās Valstis
ĀM	Latvijas Republikas Ārlietu ministrija
BOPSY	Maksājumu bilances statistikas gadagrāmata
CIF	preces vērtība, ietverot transporta un apdrošināšanas izmaksas līdz importētājvalsts robežai
CSP	Latvijas Republikas Centrālā statistikas pārvalde
ECB	Eiropas Centrālā banka
EKS 95	Eiropas Kontu sistēma 1995
ES	Eiropas Savienība
ES10	valstis, kuras pievienojās ES 2004. gada 1. maijā
ES15	valstis, kuras ietilpa ES pirms 2004. gada 1. maija
ES25	Eiropas Savienības 25 valstis (vēsturiskie dati aprēķināti atbilstoši pašreizējam ES sastāvam)
<i>Extrastat</i>	ES valstu un ārpus ES esošo valstu savstarpējās preču tirdzniecības statistisko datu vākšanas un apkopošanas sistēma
FKTK	Finanšu un kapitāla tirgus komisija
FM	Latvijas Republikas Finanšu ministrija
FOB	preces vērtība, ietverot transporta un apdrošināšanas izmaksas līdz eksportētājvalsts robežai
IKP	iekšzemes kopprodukts
<i>Intrastat</i>	Kopienas iekšējās tirdzniecības statistikas sistēma
MFI	monetrārā finanšu iestāde
NACE	Eiropas Kopienas Ekonomiskās darbības statistiskā klasifikācija
NEK	nominālais efektīvais kurss
NVS	Neatkarīgo Valstu Savienība
REK	reālais efektīvais kurss
RFB	Rīgas Fondu birža
SDIS	Starptautiskais Datu izplatīšanas standarts
SVF	Starptautiskais Valūtas fonds
VAS	valsts akciju sabiedrība
VID	Valsts ieņēmumu dienests
VK	Valsts kase
VSAA	Valsts sociālās apdrošināšanas aģentūra
x	dati nav pieejami.
0	attiecīgajā periodā nav darījumu vai nav atlikumu vai noapaļošanas rezultāts ir nulle.
*	dati precizēti.

Izdevuma 8.1.–8.8. tabulā valstis uzskaitītas alfabētiskā secībā atbilstoši valstu kodiem.

ABBREVIATIONS AND SYMBOLS

BOPSY	Balance of Payments Statistics Yearbook
CIF	cost, insurance and freight at the importer's border
CIS	Commonwealth of Independent States
CSB	Central Statistical Bureau of Latvia
ECB	European Central Bank
ESA 95	European System of Accounts 1995
EU	European Union
EU10	countries which joined the EU on May 1, 2004
EU15	EU countries before May 1, 2004
EU25	25 countries of the EU (historical data are calculated consistently with the current EU membership)
<i>Extrastat</i>	System for the collection and compilation of statistics relating trade in goods between Member States and non-EU countries
FCMC	Financial and Capital Market Commission
FOB	free on board at the exporter's border
GDP	Gross Domestic Product
IMF	International Monetary Fund
<i>Intrastat</i>	Intra-Community Trade Statistical System
MF	Ministry of Finance of the Republic of Latvia
MFA	Ministry of Foreign Affairs of the Republic of Latvia
MFI	monetary financial institution
NACE	Statistical classification of economic activities in the European Community
NEER	nominal effective exchange rate
REER	real effective exchange rate
RSE	Riga Stock Exchange
SDDS	Special Data Dissemination Standard
SJSC	state joint stock company
SRS	State Revenue Service
SSIA	State Social Insurance Agency
US	United States
x	Data are not available.
0	No transactions or positions in the respective period or the result of rounding is zero.
*	Data have been revised.

The countries are listed in Tables 8.1–8.8 of this issue using the alphabetical order of the country codes.

LATVIJAS MAKSĀJUMU BILANCES APSKATS

Latvijas maksājumu bilances tekošā konta negatīvais saldo **2006. gada 4. ceturksnī** bija 864.1 milj. latu jeb 26.3% no IKP (iepriekšējā gada atbilstošajā periodā – 15.2%). Salīdzinājumā ar iepriekšējā gada atbilstošo periodu preču un ienākumu negatīvā saldo attiecība pret IKP būtiski palielinājās, bet pakalpojumu un kārtējo pārvedumu pozitīvā saldo attiecība pret IKP samazinājās.

Latvijas ārējās tirdzniecības¹ izaugsme 4. ceturksnī salīdzinājumā ar 2006. gada iepriekšējiem ceturkšņiem kļuva mērenāka. Tirdzniecības apgrozījums sasniedza 2.7 mljrd. latu, eksportam palielinoties par 9.1%, bet importam – par 24.5% salīdzinājumā ar 2005. gada atbilstošo periodu. Joprojām augošā iekšzemes pieprasījuma ietekmē importa apjoms divas reizes pārsniedza eksporta apjomu.

Latvijas preču eksportā¹ dominēja koks un koka izstrādājumi (22.3% no eksporta kopapjoma), lauksaimniecības un pārtikas preces (14.5%), parastie metāli un parasto metālu izstrādājumi (14.1%), mehānismi un mehāniskas ierīces, elektroiekārtas (10.8%) un tekstilmateriāli un tekstilizstrādājumi (7.9%). Mēreno eksporta pieaugumu salīdzinājumā ar iepriekšējā gada atbilstošo periodu noteica koka un koka izstrādājumu, parasto metālu un parasto metālu izstrādājumu un satiksmes līdzekļu eksporta kāpums un būtisks minerālproduktu izveduma apjoma kritums. Eksporta pieaugumu noteica cenu kāpums, jo eksporta fiziskais apjoms samazinājās, tomēr eksporta izaugsme preču grupu dalījumā bija atšķirīga. Lauksaimniecības un pārtikas preču izveduma pieaugumu veicināja fiziskā apjoma palielināšanās. Gan fiziskā apjoma, gan cenu kāpums noteica ķīmiskās rūpniecības un tās saskarnozaru ražojumu, satiksmes līdzekļu, tekstilmateriālu un tekstilizstrādājumu un mehānismu un mehānisku ierīču, elektroiekārtu eksporta pieaugumu. Kritās koka un koka izstrādājumu, parasto metālu un parasto metālu izstrādājumu un dažādu izstrādājumu (mēbeļu) fiziskais apjoms, un to izveduma kāpumu noteica vienīgi cenu pieaugums. Savukārt minerālproduktu fiziskais apjoms saruka, bet cenas gandrīz nemainījās.

2006. gadā (īpaši – 2. pusgadā) samazinājās gan cenas, gan izmaksu konkurētspēja. 4. ceturksnī, lai gan lata nominālais efektīvais kurss attiecībā pret atsevišķu valstu valūtām nedaudz saruka, lata reālais efektīvais kurss attiecībā pret nozīmīgāko tirdzniecības partnervalstu valūtām pieauga. Ceturkšņa laikā ar patēriņa cenu indeksu deflētais lata reālais efektīvais kurss palielinājās par 1.2%, attiecībai starp cenu pieaugumu Latvijā un 13 nozīmīgākajās tirdzniecības partnervalstīs pieaugot par 1.4%. Gada laikā ar patēriņa cenu indeksu deflētais lata reālais efektīvais kurss palielinājās par 3.6%. Iekšzemes cenu kāpums gandrīz pilnībā noteica izmaksu konkurētspējas kritumu – ceturkšņa laikā cenu indeksu atšķirībai pieaugot par 4.5%, ar ražotāju cenu indeksu deflētais lata reālais efektīvais kurss palielinājās par 4.2%. Nozīmīgs bija arī uz ražotāju cenām balstītā lata reālā kursa gada pieauguma temps, kas kopš 1999. gada galvenokārt saglabājās negatīvs, bet 2006. gada 4. ceturksnī sasniedza 7.8%. Īpaši straujo izmaksu konkurētspējas kritumu

¹ CSP sagatavotie ārējās tirdzniecības dati.

REVIEW OF THE BALANCE OF PAYMENTS

In the fourth quarter of 2006, the current account deficit of the balance of payments amounted to 864.1 million lats or 26.3% of GDP (15.2% in the corresponding period of the previous year). The goods and income deficit ratios to GDP increased considerably while the services and current transfer surplus ratios to GDP declined year-on-year.

In the fourth quarter, Latvia's foreign trade¹ growth moderated in comparison with the previous quarters of 2006. Trade turnover amounted to 2.7 billion lats, with exports and imports growing by 9.1% and 24.5% year-on-year respectively. As a result of the persistently strengthening domestic demand, imports exceeded exports twofold.

Wood and articles of wood (22.3% of total exports), agricultural and food products (14.5%), base metals and articles of base metals (14.1%), machinery and mechanical appliances, electrical equipment (10.8%) and textiles and textile articles (7.9%) were the most important Latvia's export goods¹. The moderate year-on-year increase in exports resulted from the expanding exports of wood and articles of wood, base metals and articles of base metals, and transport vehicles as well as a significant fall in the exports of mineral products. Exports grew on account of price rises, since the volume of exports shrank; however, export growth differed across commodities groups. Exports of agricultural and food products expanded due to a higher volume. An increase in both volumes and prices was behind the export growth in products of the chemical and allied industries, transport vehicles, textiles and textile articles, and machinery and mechanical appliances, electrical equipment. Export volumes of wood and articles of wood, base metals and articles of base metals and miscellaneous manufactured articles (furniture) decreased, and these exports expanded merely on account of price rises. Exports of mineral products declined in volume, with their prices remaining almost unchanged.

A drop in both price and cost competitiveness was observed in 2006 (especially in the second half of the year). In the fourth quarter, the real effective exchange rate of the lats against the currencies of Latvia's major trading partners posted an overall increase despite a slight decrease in the nominal effective exchange rate of the lats against the currencies of some countries. During the quarter, the CPI-deflated real effective exchange rate of the lats increased by 1.2%, with the ratio of the price rise in Latvia to that in thirteen of its major trading partners growing by 1.4%. Over the year, the CPI-deflated real effective exchange rate of the lats increased by 3.6%. The domestic price rise was almost entirely responsible for the fall in cost competitiveness: as the difference in price indices increased by 4.5% during the quarter, the PPI-deflated real effective exchange rate of the lats increased by 4.2%. The producer price-based real exchange rate posted a notable annual growth rate: since 1999 it had been broadly negative, but in the fourth quarter of 2006 it reached 7.8%. The particularly steep drop in cost competitiveness resulted, to a large extent, from an increase in both energy and labour costs in the economy. Latvia's market share expanded in

¹ Source for foreign trade statistics: CSB.

noteica gan energoresursu, gan darbaspēka izmaksu kāpums tautsaimniecībā. Latvijas tirgus daļa palielinājās Lietuvā, Igaunijā un Krievijā, bet samazinājās nozīmīgākajās ES15 tirdzniecības partnervalstīs.

Latvijas preču eksports¹ 4. ceturksnī salīdzinājumā ar iepriekšējā gada atbilstošo periodu visvairāk pieauga uz ES10 valstīm (Lietuvu un Igauniju) un NVS valstīm (Krieviju un Ukrainu), bet kritās uz ES15 valstīm (Īriju, Vāciju, Franciju un Lielbritāniju). Latvijas nozīmīgākās partnervalstis preču eksportā bija Lietuva (15.1% no eksporta kopapjoma), Igaunija (13.6%), Krievija (10.2%), Vācija (9.3%), Lielbritānija (7.6%) un Zviedrija (6.6%).

Latvijas nozīmīgākās importa preces¹ bija mehānismi un mehāniskas ierīces, elektroiekārtas (20.4% no importa kopapjoma), satiksmes līdzekļi (13.9%), minerālprodukti (12.6%), lauksaimniecības un pārtikas preces (12.0%) un parastie metāli un parasto metālu izstrādājumi (9.6%). Preču ievaduma pieaugumā 4. ceturksnī salīdzinājumā ar iepriekšējā gada atbilstošo periodu dominēja satiksmes līdzekļi, mehānismi un mehāniskas ierīces, elektroiekārtas, lauksaimniecības un pārtikas preces un parastie metāli un parasto metālu izstrādājumi. Importa kāpumu noteica tā fiziskā apjoma palielināšanās, bet mazāk – cenu kāpums. Fiziskā apjoma pieaugums noteica pārtikas rūpniecības ražojumu un satiksmes līdzekļu importa palielināšanos. Mehānismu un mehānisku ierīču, elektroiekārtu un parasto metālu un parasto metālu izstrādājumu ievaduma kāpumu ietekmēja gan fiziskā apjoma, gan cenu pieaugums.

Preču imports¹ palielinājās no visām valstīm (visvairāk – no ES valstīm). Pusi no importa kopapjoma 4. ceturksnī ievada no piecām nozīmīgākajām tirdzniecības partnervalstīm – Vācijas (15.2% no importa kopapjoma), Lietuvas (12.3%), Krievijas (8.1%), Igaunijas (8.2%) un Polijas (7.0%). Salīdzinājumā ar iepriekšējā gada atbilstošo periodu būtiski pieauga imports no Vācijas, Igaunijas, Polijas, Zviedrijas, Krievijas un Somijas.

Pakalpojumu pozitīvais saldo 4. ceturksnī salīdzinājumā ar iepriekšējā gada atbilstošo periodu samazinājās par 31.3 milj. latu, jo saņemto pakalpojumu apjoma kāpums bija lielāks nekā sniegto pakalpojumu apjoma pieaugums visās pakalpojumu grupās. Pakalpojumu eksportā joprojām dominēja pārvadājumu pakalpojumi (50.8% no pakalpojumu eksporta kopapjoma), tomēr palielinājās braucienu pakalpojumu īpatsvars (17.6%). Saņemto pakalpojumu apjomā nedaudz saruka pārvadājumu pakalpojumu (līdz 29.3% no pakalpojumu importa kopapjoma) un braucienu pakalpojumu (35.2%) īpatsvars.

Pārvadājumu pakalpojumu pozitīvais saldo 4. ceturksnī saruka, galvenokārt samazinoties sniegto un palielinoties saņemto citu ar pārvadājumiem saistīto pakalpojumu apjomam jūras transportā. Braucienu pakalpojumu negatīvais saldo pieauga nedaudz. Lai gan saskaņā ar CSP datiem 4. ceturksnī salīdzinājumā ar iepriekšējā gada atbilstošo periodu Latviju apmeklējušo ārvalstu ceļotāju skaits palielinājās par 13.5%, bet uz ārvalstīm devušos Latvijas ceļotāju skaits būtiski nemainījās, tomēr Latvijas ceļotāju tēriņi ārvalstīs joprojām bija lielāki nekā ārvalstu ceļotāju tēriņi Latvijā. Vidējais Latvijas ceļotāju uzturēšanās laiks ārvalstīs turpināja augt, bet ārvalstu ceļotāju uzturēšanās

¹ CSP sagatavotie ārējās tirdzniecības dati.

TEKOŠĀ KONTA NEGATĪVAIS SALDO CURRENT ACCOUNT DEFICIT

(% no IKP)
(% of GDP)

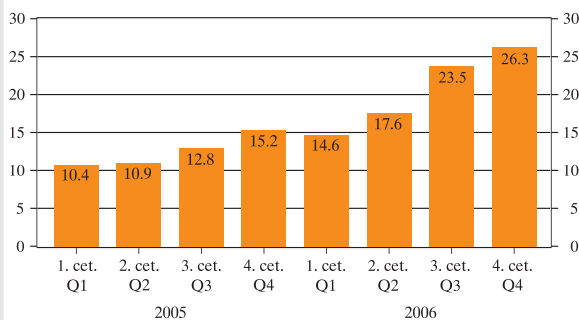

TEKOŠAIS KONTS CURRENT ACCOUNT

(saldo: milj. latu)
(net flows; in millions of lats)

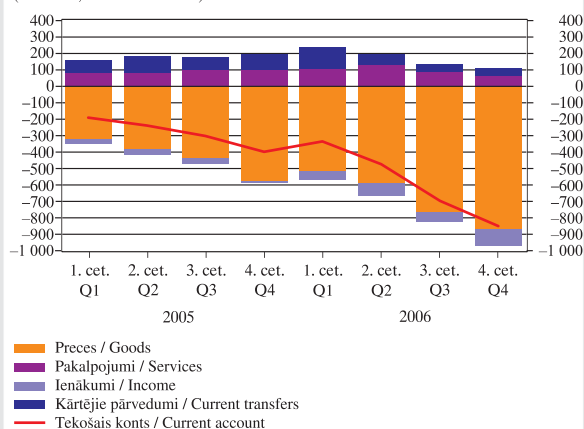

KAPITĀLA UN FINANŠU KONTS CAPITAL AND FINANCIAL ACCOUNT

(milj. latu)
(in millions of lats)

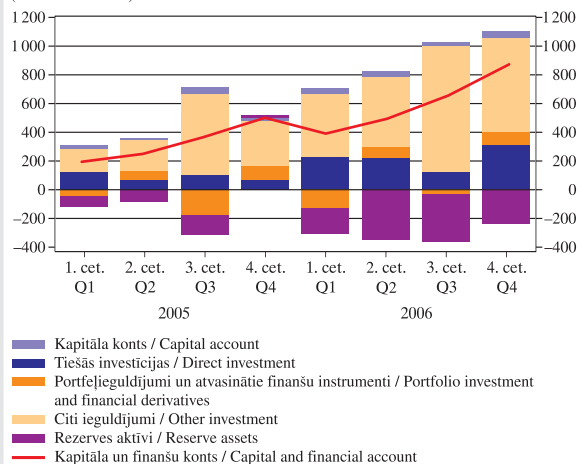

**PAKALPOJUMI
SERVICES**

(milj. latu)

(in millions of lats)

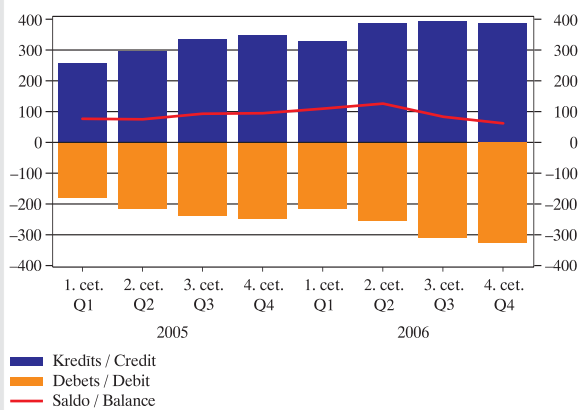

Lithuania, Estonia and Russia and decreased in the major EU15 trade partners.

In the fourth quarter, exports of Latvian goods¹ to EU10 countries (Lithuania and Estonia) and CIS countries (Russia and the Ukraine) recorded the highest year-on-year growth whereas those to EU15 countries (Ireland, Germany, France and the United Kingdom) contracted. Latvia's principal export partners for goods were Lithuania (15.1% of total exports), Estonia (13.6%), Russia (10.2%), Germany (9.3%), the United Kingdom (7.6%) and Sweden (6.6%).

The major import goods¹ in Latvia were machinery and mechanical appliances, electrical equipment (20.4% of total imports), transport vehicles (13.9%), mineral products (12.6%), agricultural and food products (12.0%), and base metals and articles of base metals (9.6%). In the fourth quarter, the annual increase in imports of goods was dominated by transport vehicles, machinery and mechanical appliances, electrical equipment, agricultural and food products and base metals and articles of base metals. The volume growth was the key driving factor for the expanding imports, the price rise being a less important one. The increase in imports of prepared foodstuffs and transport vehicles was on account of the volume growth, whereas that in machinery and mechanical appliances, electrical equipment, and base metals and articles of base metals was determined by both volumes and prices moving up.

Imports of goods¹ from all countries expanded, those from EU countries providing the largest contribution. In the fourth quarter, half of total imports came from the five major trade partners: Germany (15.2% of total imports), Lithuania (12.3%), Russia (8.1%), Estonia (8.2%) and Poland (7.0%). Considerable year-on-year growth was observed in imports from Germany, Estonia, Poland, Sweden, Russia and Finland.

In the fourth quarter, the services surplus decreased by 31.3 million lats year-on-year as the increase in imports of services exceeded that of exports across all services groups. Exports of services continued to be dominated by transport services (50.8% of total exports of services), with the share of travel services (17.6%) expanding. The share of transportation and travel services in total imports of services shrank somewhat (to 29.3% and 35.2% respectively).

In the fourth quarter, the surplus of transportation services narrowed mostly as a result of declining exports and increasing imports of other transportation-related services by sea. The deficit of travel services widened slightly. Although the CSB data suggested that in the fourth quarter the number of foreign visitors to Latvia grew by 13.5% year-on-year while that of Latvian travellers abroad did not post significant changes, the spending of the latter exceeded that of the foreign tourists in Latvia. The average amount of time spent by Latvian travellers abroad continued to expand, whereas that of foreign visitors spent in Latvia decreased. The other services surplus narrowed considerably on account of an increase in imports of other business activities, insurance and construction services. Imports of financial services meanwhile moved up.

**PRECES
GOODS**

(milj. latu)

(in millions of lats)

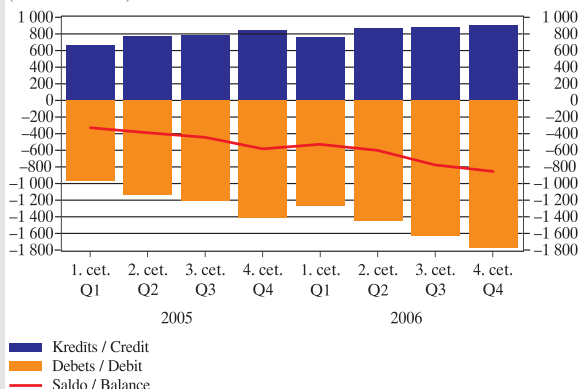
**TEKOŠAIS KONTS UN TIEŠĀS INVESTĪCIJAS LATVIJĀ
CURRENT ACCOUNT AND DIRECT INVESTMENT IN LATVIA**

(milj. latu)

(in millions of lats)

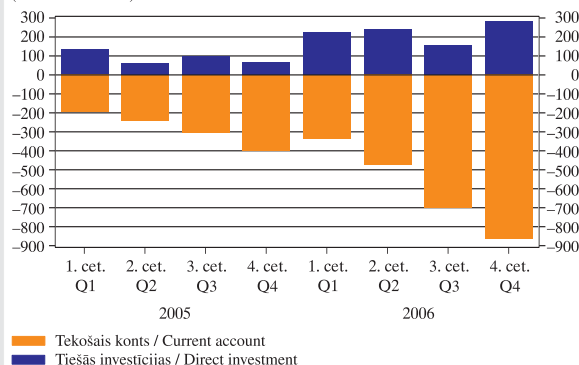

¹ Source for foreign trade statistics: CSB.

laiks Latvijā – samazināties. Citu pakalpojumu pozitīvā saldo būtisku sarukumu noteica saņemto citu saimnieciskās darbības pakalpojumu, apdrošināšanas un būvniecības pakalpojumu apjoma kāpums. Vienlaikus palielinājās sniegto finanšu pakalpojumu apjoms.

Ienākumu negatīvais saldo salīdzinājumā ar iepriekšējā gada atbilstošo periodu pieauga par 86.2 milj. latu, jo nerezidentu Latvijā gūto ienākumu apjoma kāpums līdz ar nozīmīgo tiešo investīciju apjoma palielināšanos Latvijā četras reizes pārsniedza rezidentu ieguldījumu ienākumu pieaugumu. Visvairāk palielinājās nerezidentu tiešo investīciju (galvenokārt reinvestētās peļņas veidā) un citu ieguldījumu ienākumu apjoms.

Kārtējo pārvedumu pozitīvais saldo 4. ceturksnī salīdzinājumā ar iepriekšējā gada atbilstošo periodu samazinājās par 51.4 milj. latu, un to noteica būtiska debeta darījumu apjoma palielināšanās citos sektoros. Saņemto kārtējo pārvedumu apjoma pieaugums bija daudz mazāks.

Kapitāla un finanšu konta pozitīvais saldo bija 872.2 milj. latu, un lielāko daļu no tā veidoja ilgtermiņa finansējums.

Tiešās investīcijas Latvijā (293.4 milj. latu; 8.9% no IKP) bija 4.1 reizi lielākas nekā iepriekšējā gada atbilstošajā periodā un sedza 34.0% no tekošā konta negatīvā saldo. Ārvalstu tiešās investīcijas Latvijā ietilpa galvenokārt reinvestētās peļņas (45.0% no ārvalstu tiešajām investīcijām Latvijā) un pašu kapitāla (18.2%) veidā. Investīcijas Latvijā visvairāk pieauga no Kīpras, Maltas un Zviedrijas (finanšu starpniecībā, operācijās ar nekustamo īpašumu, nomā un citā komercdarbībā un vairumtirdzniecībā un mazumtirdzniecībā).

Portfeļieguldījumu saldo 4. ceturksnī bija pozitīvs (84.1 milj. latu), jo bankas ievērojami samazināja aktīvus, pārdodot parāda vērtspapirus.

Citu ieguldījumu pozitīvais saldo bija 700.1 milj. latu (21.3% no IKP). Pasīvu kāpums jau otro ceturksnī pēc kārtas pārsniedza miljarda latu robežu, 4. ceturksnī palielinoties par 1 058.0 milj. latu. 91.2% no pasīvu pieauguma veidoja banku sektora aizņēmumi (galvenokārt no mātesbankām). Ilgtermiņa saistību kāpums veidoja lielāko daļu (83.7%) no citu ieguldījumu pozitīvā saldo.

Uzņēmumu sektora citu ieguldījumu saldo 4. ceturksnī bija negatīvs (1.5% no IKP). Turpinājās uzņēmumu no nerezidentiēm saņemto ilgtermiņa aizņēmumu pieauguma tendence, taču būtiski tika samazinātas īstermiņa ārējās saistības (tirdzniecības kredīti) un palielināts noguldījumu apjoms.

Rezerves aktīvi 4. ceturksnī pieauga par 237.3 milj. latu, bankām konvertējot ārvalstu valūtu latu pieprasījuma apmierināšanai.

2006. gadā maksājumu bilances tekošā konta negatīvais saldo sasniedza 21.1% no IKP (2005. gadā – 12.6%). Tekošā konta negatīvā saldo palielināšanos noteica būtisks preču negatīvā saldo attiecības pret IKP pieaugums (no 18.9% 2005. gadā līdz 24.4% 2006. gadā) un ienākumu negatīvā saldo attiecības pret IKP kāpums. Vienlaikus saruka pakalpojumu un kārtējo pārvedumu pozitīvā saldo attiecība pret IKP.

Ārējās tirdzniecības apgrozījums¹ 2006. gadā sasniedza 9.6 mljrd. latu. Preču eksporta kāpums (13.3%) pēc straujā pieauguma

Income deficit grew by 86.2 million lats year-on-year, as the increase in non-resident income in Latvia, along with the significant direct investment growth, exceeded that of resident income from investment fourfold. Non-resident income from direct investment (mostly as reinvested earnings) and other investment posted the highest rise.

In the fourth quarter, the current transfer surplus shrank by 51.4 million lats year-on-year as a result of a notably expanding amount of debit transactions in other sectors. The current transfers received recorded a more moderate growth.

Net inflow of the capital and financial account was 872.2 million lats, mostly in the form of long-term funding.

Direct investment in Latvia (293.4 million lats or 8.9% of GDP) was 4.1 times larger year-on-year, covering 34.0% of the current account deficit. Foreign direct investment in Latvia was made primarily in the form of reinvested earnings (45.0% of foreign direct investment in Latvia) and equity capital (18.2%). In Latvia, the highest growth was recorded in investment from Cyprus, Malta and Sweden (in financial intermediation, real estate, renting and business activities, wholesale and retail trade).

In the fourth quarter, portfolio investment posted a net inflow of 84.1 million lats as banks reduced their assets considerably by selling debt securities.

Other investment recorded a net inflow of 700.1 million lats (21.3% of GDP). For the second subsequent quarter, the growth in liabilities surpassed the milestone of one billion lats, expanding by 1 058.0 million lats in the fourth quarter. Of the increase in liabilities, banking sector loans (mostly from parent banks) accounted for 91.2%. Long-term liabilities' growth was the major contribution (83.7%) to the other investment surplus.

In the fourth quarter, other investment of the corporate sector recorded a deficit (1.5% of GDP). The tendency of companies to increase their long-term borrowing from non-residents continued; at the same time companies reduced their short-term foreign liabilities (trade credit) considerably and increased deposits.

In the fourth quarter, with banks converting foreign currencies to meet the demand for lats, reserve assets increased by 237.3 million lats.

In 2006, the current account deficit of the balance of payments rose to 21.1% of GDP (12.6% in 2005). The current account deficit widened due to a significant increase in the ratio of deficit of goods to GDP (from 18.9% in 2005 to 24.4% in 2006) and a higher income deficit ratio to GDP. At the same time, the ratios of surplus of services and current transfers to GDP decreased.

The foreign trade turnover¹ reached 9.6 billion lats in 2006. Following the accelerated growth in the previous year, the expansion of exports of goods (13.3%) moderated notably whereas the boom in imports (29.4%) was driven by the persistently strengthening domestic demand, inter alia by the implementation of several large investment projects. The excess of imports over exports reached 92.5% (68.5% in 2005). The terms of trade improved due to a more accelerated price rise of exports.

¹ CSP sagatavotie ārējās tirdzniecības dati.

¹ Source for foreign trade statistics: CSB.

iepriekšējā gadā būtiski palēninājās, bet importa kāpumu (29.4%) noteica joprojām augošais iekšzemes pieprasījums, t.sk. vairāku lielu investīciju projektu īstenošana. Importa pārsvars pār eksportu sasniedza 92.5% (2005. gadā – 68.5%). Tirdzniecības nosacījumi uzlabojās, jo eksporta cenu kāpums bija straujāks.

Latvijas nozīmīgākās eksporta preces¹ 2006. gadā bija koks un koka izstrādājumi (22.6% no eksporta kopapjoma), parastie metāli un parasto metālu izstrādājumi (14.9%), lauksaimniecības un pārtikas preces (13.3%), mehānismi un mehāniskas ierīces, elektroiekārtas (9.8%) un tekstilmateriāli un tekstilizstrādājumi (8.2%). Vislielākais bija parasto metālu un parasto metālu izstrādājumu, satiksmes līdzekļu, lauksaimniecības un pārtikas preču, ķīmiskās rūpniecības un tās saskarnozaru ražojumu un mehānismu un mehānisku ierīču, elektroiekārtu izveduma pieaugums. Fiziskā apjoma kāpums noteica satiksmes līdzekļu, lauksaimniecības un pārtikas preču un mehānismu un mehānisku ierīču, elektroiekārtu eksporta apjoma palielināšanos. Parasto metālu un parasto metālu izstrādājumu eksporta pieaugumu ietekmēja cenu celšanās, bet abi faktori – ķīmiskās rūpniecības un tās saskarnozaru ražojumu un tekstilmateriālu un tekstilizstrādājumu izveduma kāpumu. Savukārt eksporta pieauguma tempa palēnināšanos būtiski ietekmēja nozīmīgākās eksporta preču grupas – koka un koka izstrādājumu – neliels kāpums (2.9%), papīra masas no koksnies, papīra un kartona eksporta samazināšanās par 13.2% un minerālproduktu izveduma kritums par trešdaļu, ko noteica to fiziskā apjoma samazināšanās. Eksporta fiziskā apjoma kāpums bija neliels (3.3%), un eksporta pieaugumu galvenokārt noteica cenu celšanās.

Trīs ceturtdaļas eksporta kopapjoma¹ 2006. gadā nonāca ES valstīs, uz kurām eksports salīdzinājumā ar iepriekšējo gadu pieauga par 11.0%. Lielākais preču izveduma pieaugums bija uz ES10 valstīm (Lietuvu un Igauniju), lai gan eksports uz Poliju samazinājās 1.9 reizes. Eksporta kāpums uz Vāciju, Beļģiju, Itāliju un Nīderlandi noteica tā pieaugumu uz ES15 valstīm, bet vienlaikus šajā valstu grupā eksports kritās uz Lielbritāniju, Zviedriju un Somiju. Gandrīz par trešdaļu eksports palielinājās uz NVS (galvenokārt Krieviju) un nedaudz – arī uz pārējām valstīm (Norvēģiju un Alžīriju). Nozīmīgākās Latvijas eksporta partnervalstis 2006. gadā bija Lietuva (14.6% no eksporta kopapjoma), Igaunija (12.6%), Vācija (10.1%), Krievija (8.9%), Lielbritānija (8.0%) un Zviedrija (6.5%).

2006. gadā būtisks konkurētspējas uzlabojums netika novērots nevienā no nozīmīgāko tirdzniecības partnervalstu tirgiem. Lata nominālā efektīvā kursa samazinājums (0.5%) salīdzinājumā ar 2005. gada vidējo līmeni bija pārāk nebūtisks, lai neitralizētu cenu un izmaksu līmeņa kāpumu attiecībā pret lielāko daļu nozīmīgāko tirdzniecības partnervalstu valūtām (izņemot Krieviju, Poliju, Lietuvu un Igauniju). Ar patēriņa cenu indeksu deflētais lata reālais efektīvais kurss pieauga par 3.2%, t.sk. attiecībā pret attīstīto valstu valūtām – par 4.8%. Straujais ražotāju cenu kāpums rūpniecībā izraisīja nozīmīgāku izmaksu konkurētspējas pasliktināšanos: lata reālais efektīvais kurss, kas deflēts ar ražotāju cenu indeksu, pieauga par 4.3%, t.sk. attiecībā pret attīstīto valstu valūtām – par 5.9%. Latvijas tirgus daļa ES kopumā nedaudz saruka, būtiski samazinoties Lielbritānijā, Zviedrijā,

¹ CSP sagatavotie ārējās tirdzniecības dati.

In 2006, wood and articles of wood (22.6% of total exports), base metals and articles of base metals (14.9%), agricultural and food products (13.3%), machinery and mechanical appliances, electrical equipment (9.8%), as well as textiles and textile articles (8.2%) were Latvia's major export goods¹. The largest increase was recorded for exports of base metals and articles of base metals, transport vehicles, agricultural and food products, products of the chemical and allied industries, and machinery and mechanical appliances, electrical equipment. Exports of transport vehicles, agricultural and food products, and machinery and mechanical appliances, electrical equipment grew on account of expanding volume, while base metals and articles of base metals increased due to price rises; both factors contributed to the increase in exports of products of the chemical and allied industries and textiles and textile articles. The growth rate of exports slowed down notably as a result of the subdued increase (2.9%) in wood and articles of wood, the major group of exports, the 13.2% fall in exports of pulp of wood, paper and paperboard, and the drop in exports of mineral products by one third on account of declining volume. The increase in export volume (3.3%) was quite insignificant, and export growth was mostly fuelled by price rises.

In 2006, three fourths of total exports¹ went to EU countries, with the year-on-year growth expanding by 11.0%. The largest increase in exports of goods was recorded to EU10 countries (Lithuania and Estonia) although exports to Poland decreased 1.9 times. Exports to EU15 countries grew on account of higher exports to Germany, Belgium, Italy and the Netherlands, at the same time recording a decrease to the United Kingdom, Sweden and Finland. Exports expanded by almost one third to CIS countries, primarily Russia, and slightly also to other countries (Norway and Algeria). In 2006, Latvia's principal export partners for goods were Lithuania (14.6% of total exports), Estonia (12.6%), Germany (10.1%), Russia (8.9%), the United Kingdom (8.0%) and Sweden (6.5%).

In 2006, no essential improvement in competitiveness was observed on any of the major trade partner markets. The decrease in the nominal effective exchange rate of the lats (0.5%) in comparison with the average level observed in 2005 was too insignificant to offset the rise in prices and costs vis-à-vis most of major trade partner currencies (except Russia, Poland, Lithuania and Estonia). The CPI-deflated real effective exchange rate of the lats increased by 3.2%, including a rise of 4.8% against the currencies of the developed countries. The rapid increase in producer prices in industry resulted in a more pronounced fall in cost competitiveness: the PPI-deflated real effective exchange rate of the lats moved up 4.3%, including a 5.9% rise relative to the currencies of the developed countries. Latvia's market share contracted somewhat in the EU overall, recording a considerable decrease in the United Kingdom, Sweden, Finland and Germany and an increase in Lithuania and Estonia. No change was observed in Latvia's market share in Russia.

In 2006, the notable expansion in imports was on account of Latvia's major import goods¹: machinery and mechanical appliances, electrical equipment (19.5% of total imports), mineral products (13.6%), transport vehicles (13.5%), agricultural and food

¹ Source for foreign trade statistics: CSB.

Somijā un Vācijā un palielinoties Lietuvā un Igaunijā. Latvijas tirgus daļa Krievijā nemainījās.

Būtisko izaugsmi 2006. gadā noteica Latvijas importā¹ dominējošās preces: mehānismi un mehāniskas ierīces, elektroiekārtas (19.5% no importa kopapjoma), minerālprodukti (13.6%), satiksmes līdzekļi (13.5%), lauksaimniecības un pārtikas preces (11.2%), parastie metāli un parasto metālu izstrādājumi (9.6%) un ķīmiskās rūpniecības un tās saskarnozaru ražojumi (8.4%). Fiziskā apjoma kāpums būtiski ietekmēja satiksmes līdzekļu, pārtikas rūpniecības ražojumu, parasto metālu un parasto metālu izstrādājumu un ķīmiskās rūpniecības un tās saskarnozaru ražojumu importu. Mehānismu un mehānisku ierīču, elektroiekārtu ievaduma pieaugumu noteica gan fiziskā apjoma, gan cenu kāpums, bet minerālproduktu ievaduma pieaugumu – cenu celšanās, samazinoties fiziskajam apjomam. Importa kāpuma vienu trešdaļu noteica cenu celšanās, bet divas trešdaļas – fiziskā apjoma pieaugums.

No ES valstīm ievada 76.4% no importa kopapjoma.¹ Latvijas nozīmīgākās partnervalstis preču importā bija Vācija (15.3% no importa kopapjoma), Lietuva (13.0%), Krievija (7.9%), Igaunija (7.7%) un Polija (7.2%).

Pakalpojumu pozitīvais saldo 2006. gadā salīdzinājumā ar iepriekšējo gadu pieauga par 41.1 milj. latu, jo lielāks bija sniegto pakalpojumu apjoma kāpums. Pārvadājumu pakalpojumu pozitīvais saldo pieauga būtiski, bet braucienu pakalpojumu negatīvais saldo saruka mazāk. Kritās citu pakalpojumu pozitīvais saldo. Pārvadājumu pakalpojumi, citi pakalpojumi un braucienu pakalpojumi veidoja attiecīgi 53.4%, 28.0% un 18.6% no sniegto pakalpojumu kopapjoma. Savukārt pakalpojumu importā visu pakalpojumu grupu īpatsvars bija līdzīgs.

Pārvadājumu pakalpojumu pozitīvais saldo palielinājās par 38.0 milj. latu, un to galvenokārt noteica sniegto autotransporta kravu pārvadājumu pakalpojumu apjoma kāpums. Nozīmīgi pieauga arī sniegto gaisa transporta pasažieru pārvadājumu pakalpojumu apjoms, palielinot šā transporta veida pozitīvo saldo. Savukārt jūras transporta pārvadājumu pakalpojumu pozitīvais saldo samazinājās, jo lielāks bija saņemto kravu pārvadājumu un citu ar pārvadājumiem saistītu pakalpojumu apjoma kāpums. Braucienu pakalpojumu negatīvais saldo samazinājās par 14.0 milj. latu, straujāk augot sniegto nekā saņemto pakalpojumu apjomam. Saskaņā ar CSP datiem Latvijas ceļotāju izdevumi ārvalstīs 2006. gadā bija par 138.4 milj. latu lielāki nekā ārvalstu ceļotāju tēriņi Latvijā, lai gan ārvalstu ceļotāju skaita kāpums četras reizes pārsniedza Latvijas ceļotāju skaita pieaugumu. Lielākais ārvalstu ceļotāju skaits bija no Lietuvas un Igaunijas, bet visvairāk līdzekļu Latvijā tērēja ceļotāji no Lietuvas un Vācijas. Latvijas ceļotāji visbiežāk apmeklēja Lietuvu (33% no Latvijas ceļotāju kopskaita), Igauniju (17%), Krieviju (11%) un Baltkrieviju (6%), bet lielākās naudas summas tērēja Lietuvā (23.0% no tēriņu kopapjoma ārvalstīs), Vācijā (10.1%) un Krievijā (8.6%). Citu pakalpojumu pozitīvais saldo samazinājās par 10.8 milj. latu. Lai gan nozīmīgi palielinājās sniegto finanšu pakalpojumu apjoms un to pozitīvais saldo, vienlaikus būtiski pieauga saņemto citu saimnieciskās darbības (tirdzniecības starpniecības un dažādu saimnieciskās darbības

produktu (11.2%), base metals and articles of base metals (9.6%), as well as products of the chemical and allied industries (8.4%). The expanding volume had a notable impact on imports of transport vehicles, prepared foodstuffs, base metals and articles of base metals, and products of the chemical and allied industries. Higher imports of machinery and mechanical appliances, electrical equipment resulted from both growing volume and prices while imports of mineral products increased due to rising prices as the volume decreased. The price rises accounted for one third and the expanding volume for two thirds of the overall import growth.

The imports from EU countries accounted for 76.4% of total imports.¹ Latvia's principal trade partners in imports of goods were Germany (15.3% of total imports), Lithuania (13.0%), Russia (7.9%), Estonia (7.7%) and Poland (7.2%).

In 2006, the services surplus increased by 41.1 million lats year-on-year since exports of services posted a higher rise. The transportation services surplus went up notably, with the travel services deficit narrowing less. The surplus of other services contracted. Transportation services, other services and travel services accounted for 53.4%, 28.0% and 18.6% of total exports of services respectively. In the imports of services, the contribution of all services groups was similar. The share of travel services was somewhat higher (36.2% of total imports of services).

The surplus of transportation services increased by 38.0 million lats, primarily on account of expanding exports of freight transportation services by road. Exports of passenger transportation services rendered by air also posted a solid increase, widening the surplus of this group of transportation services. The surplus of transportation services by sea shrank as a result of imports of freight transportation and other transportation-related services by sea growing more than exports. With exports of travel services expanding at a faster rate than imports, the travel services deficit narrowed by 14.0 million lats. According to the data provided by the CSB, in 2006 the spending of Latvia's travellers abroad was 138.4 million lats higher than that of non-resident spending in Latvia, despite a four times larger increase in the number of foreign visitors to Latvia than Latvian travellers abroad. The largest number of foreign travellers came from Lithuania and Estonia, with visitors from Lithuania and Germany spending the largest amount of money in Latvia. The most popular destinations for Latvian travellers were Lithuania (33% of the total number of Latvian travellers), Estonia (17%), Russia (11%) and Belarus (6%), while the largest amounts were spent in Lithuania (23.0% of overall spending abroad), Germany (10.1%) and Russia (8.6%). The surplus of other services shrank by 10.8 million lats. Although exports of financial services and their surplus recorded a notable increase, imports of other business services (trade mediation and different business services) and construction services also posted considerable growth, and their balances turned negative.

In 2006, income deficit grew by 176.4 million lats year-on-year since the increase in the non-resident income from investment in Latvia (mostly in the form of income from direct investment and other investment) was three times that in resident income

¹ CSP sagatavotie ārējās tirdzniecības dati.

¹ Source for foreign trade statistics: CSB.

pakalpojumu) pakalpojumu un būvniecības pakalpojumu apjoms, kuru saldo tādējādi kļuva negatīvs.

Ienākumu negatīvais saldo 2006. gadā salīdzinājumā ar iepriekšējo gadu palielinājās par 176.4 milj. latu, jo nerezidentu Latvijā gūto ieguldījumu ienākumu (galvenokārt tiešo investīciju un citu ieguldījumu ienākumu veidā) apjoma pieaugums bija trīs reizes lielāks nekā rezidentu ārvalstīs gūto ieguldījumu ienākumu apjoma kāpums. Tikai daļēji to kompensēja rezidentu ārvalstīs saņemtās atlīdzības nodarbinātajiem pieaugums.

Kārtējo pārvedumu pozitīvais saldo saruka par 66.2 milj. latu, un to noteica debeta darījumu apjoma palielināšanās citos sektoros (1.8 reizes) un valdības sektorā (1.2 reizes). Salīdzinājumā ar iepriekšējo gadu valdības maksājumi ES budžetā pieauga, bet saņemto ES struktūrfondu līdzekļu apjoms gandrīz nemainījās.

Kapitāla un finanšu konta pozitīvais saldo 2006. gadā bija 2 414.0 milj. latu. Tekošā konta negatīvo saldo sedza ilgtermiņa kapitāls ārvalstu tiešo investīciju un ilgtermiņa aizņēmumu veidā.

Kapitāla konta pozitīvais saldo 2006. gadā sasniedza 133.2 milj. latu (par 11.2% vairāk nekā iepriekšējā gadā). Lielāko daļu (98.2%) no kapitāla konta pozitīvā saldo, līdzīgi kā divos iepriekšējos gados, veidoja no ES struktūrfondu pārskaitītie līdzekļi ieguldījumiem.

Ārvalstu tiešo investīciju Latvijā pozitīvais saldo (915.9 milj. latu jeb 8.1% no IKP) salīdzinājumā ar iepriekšējo gadu bija 2.2 reizes lielāks un sedza 38.5% no tekošā konta negatīvā saldo (augstākais rādītājs pēdējo četru gadu laikā). Ārvalstu tiešās investīcijas Latvijā ietilpa reinvestētās peļņas (43.1% no tiešo investīciju kopapjoma) un pašu kapitāla (35.7%) veidā. Investīciju apjoms 2006. gadā visvairāk pieauga no Igaunijas, Kipras, Zviedrijas, Dānijas un Vācijas (finanšu starpniecībā – galvenokārt bankām palielinot pamatkapitālu –, operācijās ar nekustamo īpašumu, nomā un citā komercdarbībā, vairumtirdzniecībā un mazumtirdzniecībā).

2006. gadā būtiski palielinājās gan portfeļieguldījumu aktīvi, gan pasīvi, tādējādi negatīvais saldo sasniedza tikai 6.9 milj. latu. Aktīvu pieaugumu veidoja banku ieguldījumi parāda vērtspapīros (60.8% no portfeļieguldījumu aktīviem) un uzņēmumu sektora ieguldījumi līdzdalības vērtspapīros (20.8%). Pasīvu kāpumu noteica banku obligāciju emisija.

Citu ieguldījumu pozitīvais saldo bija 2 522.3 milj. latu jeb 22.4% no IKP, un to galvenokārt noteica banku darījumi (97.9%). Banku kredītu pozitīvais saldo sasniedza 2 214.9 milj. latu, un lielāko daļu (59.0%) no tiem veidoja ilgtermiņa aizņēmumi. Salīdzinājumā ar iepriekšējo gadu ilgtermiņa aizņēmumu īpatsvars banku aizņēmumu struktūrā ievērojami samazinājās (2005. gadā – 73.1% no banku aizņēmumiem bija ilgtermiņa aizņēmumi). Nerezidentu pieprasījuma noguldījumi Latvijas bankās palielinājās par 283.3 milj. latu.

Uzņēmumu sektora ārējās saistības pieauga nedaudz vairāk nekā prasības. Uzņēmumu sektora saistību kāpumā dominēja ilgtermiņa aizņēmumi (554.5 milj. latu). Aizņēmumu apjoma pieaugumu noteica finansējuma pārstrukturēšana finanšu grupu ietvaros – daļa citu finanšu starpnieku (līzings un faktoringa

from investment abroad. It was only partly offset by a rise in compensation of employees received by residents abroad.

The current transfers surplus shrank by 66.2 million lats, mostly on account of larger amounts of debit transactions in other sectors (1.8 times) and general government sector (1.2 times). Government contributions to the EU budget increased year-on-year, with the amount of the EU funds received remaining almost unaltered.

In 2006, net inflow of the capital and financial account amounted to 2 414.0 million lats. Current account deficit was covered by long-term capital in the form of foreign direct investment and long-term loans.

In 2006, net inflow of the capital account was 133.2 million lats, an 11.2% increase year-on-year. As in the previous two years, most of the net inflow of the capital account (98.2%) was the result of the EU funds inflows for investment.

Net inflow of foreign direct investment in Latvia (915.9 million lats or 8.1% of GDP) was 2.2 times larger year-on-year, covering 38.5% of the current account deficit (a high of the last four years). Foreign direct investment in Latvia was made in the form of reinvested earnings (43.1% of total direct investment) and equity capital (35.7%). In 2006, the highest growth was observed in investment from Estonia, Cyprus, Sweden, Denmark and Germany, made in financial intermediation (mostly as a result of banks increasing their share capital), real estate, renting and business activities, wholesale and retail trade.

In 2006, portfolio investment posted a considerable increase both on the asset and liabilities sides, hence the net outflow reached only 6.9 million lats. Assets grew on account of bank investment in debt securities (60.8% of portfolio investment assets) and corporate sector investment in equity securities (20.8%). Liabilities expanded as a result of bank bond issues.

The surplus of other investment amounted to 2 522.3 million lats or 22.4% of GDP, mostly contributed by transactions in the banking sector (97.9%). The surplus of bank loans reached 2 214.9 million lats, with long-term loans accounting for the largest share (59.0%). The share of long-term loans in the bank lending posted a considerable year-on-year drop (in 2005, long-term loans accounted for 73.1% of bank ending). Non-resident demand deposits with Latvian banks expanded by 283.3 million lats.

Foreign liabilities of the corporate sector posted a slightly higher growth than its claims. Long-term loans in the amount of 554.5 million lats dominated the increase in the corporate sector liabilities. The rise in lending resulted from the restructuring of funds within the financial groups: part of other financial intermediaries (leasing and factoring companies) borrowed from non-resident credit institutions rather than from their subsidiaries in Latvia.

In 2006, reserve assets increased by 1 103.0 million lats as a result of a higher demand for lats, inter alia in relation to the compliance with the banks' minimum reserve requirement following the expansion of the banks' minimum reserve base.

sabiedrības) aizņēmās no nerezidentu kredītiestādēm, neizmantojot to Latvijā esošo meitasbanku starpniecību.

Rezerves aktīvi 2006. gadā palielinājās par 1 103.0 milj. latu, augot latu pieprasījumam, t.sk. saistībā ar banku obligāto rezervju prasību izpildi pēc obligāto rezervju bāzes paplašināšanas.

STATISTIKAS SAGATAVOŠANAS PAMATPRINCIPI

1. LATVIJAS MAKSĀJUMU BILANCE

1.1. Ievads

Maksājumu bilance ir statistikas pārskats, kas atspoguļo Latvijas saimnieciskos darījumus ar pārējām valstīm. Šajā pārskatā atspoguļoti darījumi, kuri saistīti ar precēm, pakalpojumiem, ienākumiem un pārvedumiem, un tie neto darījumi, kuri rada finanšu prasības ("Aktīvi") vai finanšu saistības ("Pasīvi") pret pārējām valstīm.

Maksājumu bilance ietver tekošo kontu, kapitāla un finanšu kontu un novirzi.

Par rezidentiem tiek uzskatītas visas institūcijas, t.sk. ārvalstu, kas reģistrētas un darbojas Latvijas teritorijā, un privātpersonas, kuru māsaimniecības atrodas Latvijā un kuras neizbrauc ārpus Latvijas uz laiku, kas pārsniedz 1 gadu (izņēmums – studenti). Par rezidentiem uzskatāmas arī Latvijas valsts diplomātiskās, konsulārās un citas oficiālās pārstāvniecības ārvalstīs. Savukārt nerezidenti ir visas institūcijas, kas reģistrētas ārvalstīs, un privātpersonas, kuru māsaimniecības atrodas ārpus Latvijas vai kuras ieradušās Latvijā uz laiku, kas isāks par 1 gadu (izņēmums – studenti). Par nerezidentiem uzskatāmas arī ārvalstu diplomātiskās, konsulārās, starptautisko institūciju un citas oficiālās pārstāvniecības Latvijā.

Latvijā kopš 1992. gada maksājumu bilanci sagatavo un publicē katru ceturksni. No 1992. gada līdz 1999. gadam (ieskaitot) to veica CSP. Sākot ar informāciju par 2000. gada 1. ceturksni, maksājumu bilances sagatavošana ir Latvijas Bankas pārziņā.

Statistisko informāciju maksājumu bilances vajadzībām vāc saskaņā ar Valsts statistikas likumu, kas paredz, ka viena no institūcijām, kuras Latvijas Republikā organizē un veic valsts statistikas darbu, ir Latvijas Banka. Likumā "Par Latvijas Banku" noteikts, ka Latvijas Banka vāc, reģistrē un apkopo maksājumu bilances sagatavošanai nepieciešamos statistiskos datus.

1.2. Maksājumu bilances informācijas avoti

Latvijas Banka gan pati vāc maksājumu bilances sagatavošanai nepieciešamos statistiskos datus, gan izmanto citu institūciju savāktu informāciju. Maksājumu bilances informācijas avoti ir šādi.

Tekošais konts

Preces

Ārējās tirdzniecības statistika (CSP)
Pārskatu par transporta un starpniecības pakalpojumiem kopsavilkums (Latvijas Banka)
Pārskatu par zivsaimniecību kopsavilkums (CSP)
Latvijas Bankas peļņas un zaudējumu aprēķins (Latvijas Banka)
Nebanku ārējo maksājumu statistika (Latvijas Banka)

Pārvadājumi

Pārskatu par transporta un starpniecības pakalpojumiem kopsavilkums (Latvijas Banka)

BASIC PRINCIPLES FOR COMPILING STATISTICS

1 THE BALANCE OF PAYMENTS

1.1 Introduction

The balance of payments is a statistical statement summarising Latvia's economic transactions with the rest of the world. This statement reflects the transactions related to goods, services, income and transfers, and such net transactions that result in financial claims (*Assets*) on or financial obligations (*Liabilities*) to the rest of the world.

The balance of payments incorporates the current account, the capital and financial account, and net errors and omissions.

Residents shall be all institutions, including foreign institutions, registered and operating in the territory of the Republic of Latvia, as well as private persons whose households are located in Latvia and who do not leave Latvia for a period of time exceeding one year (excl. students). Diplomatic, consular and other official representative offices of the Republic of Latvia abroad shall also be regarded as residents. Non-residents shall be all institutions that are registered abroad and private persons whose households are located outside Latvia or who are staying in Latvia for a period of time not exceeding one year (excl. students). Foreign diplomatic and consular representative offices, those of international institutions, and other official representative offices in Latvia shall also be regarded as non-residents.

Latvia's balance of payments has been compiled and published every quarter since 1992. From 1992 to 1999 (inclusive), this was done by the CSB. The Bank of Latvia is responsible for the compilation of the balance of payments as of the first quarter of 2000.

Balance of payments statistics are collected in accordance with the Law "On State Statistics", which names the Bank of Latvia among those institutions that organise and conduct statistical work in the Republic of Latvia. The Law "On the Bank of Latvia" stipulates that the Bank of Latvia shall collect, register and compile balance of payments statistics.

1.2 Sources for the Balance of Payments

In compiling the balance of payments, the Bank of Latvia uses statistics collected by it and other institutions. Data sources are as follows.

Current account

Goods

Foreign trade statistics (CSB)
Aggregated data on transportation and intermediary services (Bank of Latvia)
Aggregated data on fisheries (CSB)
Bank of Latvia's profit and loss statement (Bank of Latvia)
Statistics on non-bank external payments (Bank of Latvia)

Transportation

Aggregated data on transportation and intermediary services (Bank of Latvia)

Nebanku ārējo maksājumu statistika (Latvijas Banka)
Ārējās tirdzniecības statistika (CSP)
Pārskats par izlidojošo pasažieru skaitu (VAS "Starptautiskā lidosta "Rīga")
Latvijas Republikas robežu šķērsojušo personu skaits (CSP)
Braucieni
Latvijas Republikas robežu šķērsojušo personu apsekojuma statistika (CSP)
Latvijas Republikas robežu šķērsojušo personu skaits (CSP)
Nebanku ārējo maksājumu statistika (Latvijas Banka)
Citi pakalpojumi
Pārskatu par pakalpojumiem kopsavilkums (Latvijas Banka)
Nebanku ārējo maksājumu statistika (Latvijas Banka)
MFI statistika (Latvijas Banka)
Pārskats par pārapdrošināšanas prēmijām un atlīdzībām (FKTK)
Pārskats par Latvijas Republikas vēstniecību, pārstāvniecību un konsulātu ieņēmumiem un izdevumiem (ĀM)
Pārskats par ārvalstu vēstniecībām, pārstāvniecībām un konsulātiem atmaksāto pievienotās vērtības nodokli (VID)
Latvijas Bankas peļņas un zaudējumu aprēķins (Latvijas Banka)
Iemaksas ES budžetā (FM)
Atlīdzība nodarbinātajiem
Pārskatu par jūrnieku noslēgtajiem līgumiem darbam ārvalstīs kopsavilkums (Latvijas Banka)
Darba statistika (CSP)
Pārskats par Latvijas Republikas vēstniecību, pārstāvniecību un konsulātu ieņēmumiem un izdevumiem (ĀM)
Pārskats par ārvalstu vēstniecību, pārstāvniecību un konsulātu samaksātajām sociālās apdrošināšanas obligātajām iemaksām (VID)
Ieguldījumu ienākumi
MFI statistika (Latvijas Banka)
Pārskats par investīcijām kredītiestāžu pamatkapitālā (FKTK)
Pārskats par kredītiestāžu auditēto gada peļņu un zaudējumiem un to sadalījumu (FKTK)
Latvijas Bankas peļņas un zaudējumu aprēķins (Latvijas Banka)
Pārskatu par ārējiem ieguldījumiem kopsavilkums (Latvijas Banka)
Valdības ārējais parāds (VK)
Nebanku ārējo maksājumu statistika (Latvijas Banka)
Kārtējie pārvēdumi
Nebanku ārējo maksājumu statistika (Latvijas Banka)
Saņemtie ES fondu līdzekļi (VK)
Iemaksas ES budžetā (FM)
Tehniskā palīdzība (VK un FM)
Ārējās tirdzniecības statistika (CSP)
MFI statistika (Latvijas Banka)
Valsts budžeta ieņēmumi un izdevumi (VK)
Starptautisko naudas pārvēdumu kopsavilkums (CSP)
Latvijas Bankas peļņas un zaudējumu aprēķins (Latvijas Banka)
Darba statistika (CSP)
Pārskats par Latvijas Republikas vēstniecību, pārstāvniecību un konsulātu ieņēmumiem un izdevumiem (ĀM)
Izmaksātās pensijas (VSAA)
Pārskats par pārapdrošināšanas prēmijām un atlīdzībām (FKTK)
Kapitāla konts
Saņemtie ES fondu līdzekļi (VK)

Statistics on non-bank external payments (Bank of Latvia)
Foreign trade statistics (CSB)
Data on the number of passenger departures (SJSC Riga International Airport)
Number of persons entering and leaving the country (CSB)
Travel
Aggregated data on persons entering and leaving the country (CSB)
Number of persons entering and leaving the country (CSB)
Statistics on non-bank external payments (Bank of Latvia)
Other services
Aggregated data on services (Bank of Latvia)
Statistics on non-bank external payments (Bank of Latvia)
MFI statistics (Bank of Latvia)
Aggregated data on reinsurance premiums and claims paid (FCMC)
Aggregated data on revenue and expenditure of Republic of Latvia embassies, representative offices and consulates (MFA)
Aggregated data on VAT repaid to foreign embassies, representative offices and consulates (SRS)
Bank of Latvia's profit and loss statement (Bank of Latvia)
Contributions to the EU budget (MF)
Compensation of employees
Aggregated data on contracts concluded by sailors for working abroad (Bank of Latvia)
Labour statistics (CSB)
Aggregated data on revenue and expenditure of Republic of Latvia embassies, representative offices and consulates (MFA)
Aggregated data on social security contributions by foreign embassies, representative offices and consulates (SRS)
Investment income
MFI statistics (Bank of Latvia)
Aggregated data on investment in credit institutions' share capital (FCMC)
Aggregated data on credit institutions' annual profit/loss, as verified by auditors, and its distribution (FCMC)
Bank of Latvia's profit and loss statement (Bank of Latvia)
Aggregated data on foreign investment (Bank of Latvia)
General government external debt (Treasury)
Statistics on non-bank external payments (Bank of Latvia)
Current transfers
Statistics on non-bank external payments (Bank of Latvia)
Resources received from EU funds (Treasury)
Contributions to the EU budget (MF)
Technical assistance (Treasury and MF)
Foreign trade statistics (CSB)
MFI statistics (Bank of Latvia)
Statistics on the state budget revenue and expenditure (Treasury)
Aggregated data on international cash transfers (CSB)
Bank of Latvia's profit and loss statement (Bank of Latvia)
Labour statistics (CSB)
Aggregated data on revenue and expenditure of Republic of Latvia embassies, representative offices and consulates (MFA)
Aggregated data on pension payments (SSIA)
Aggregated data on reinsurance premiums and claims paid (FCMC)
Capital account
Resources received from EU funds (Treasury)

Tehniskā palīdzība (VK un FM)
Nebanku ārējo maksājumu statistika (Latvijas Banka)

Finanšu kots

Tiešās investīcijas

Pārskatu par ārējiem ieguldījumiem kopsavilkums (Latvijas Banka)
MFI statistika (Latvijas Banka)
Pārskats par investīcijām kredītiestāžu pamatkapitālā (FKTK)
Pārskats par kredītiestāžu auditēto gada peļņu/zaudējumiem un to sadalījumu (FKTK)
Nebanku ārējo maksājumu statistika (Latvijas Banka)
Biržā kotēto uzņēmumu akciju cenas (RFB)

Portfeļieguldījumi

Pārskatu par ārējiem ieguldījumiem kopsavilkums (Latvijas Banka)
MFI statistika (Latvijas Banka)
Pārskats par investīcijām kredītiestāžu pamatkapitālā (FKTK)
Latvijas Bankas bilance (Latvijas Banka)
Valdības ārējais parāds (VK)
Biržā kotēto uzņēmumu akciju cenas (RFB)
Nebanku ārējo maksājumu statistika (Latvijas Banka)

Atvasinātie finanšu instrumenti

Latvijas Bankas bilance (Latvijas Banka)
MFI statistika (Latvijas Banka)
Pārskatu par vērtspapīru darījumiem kopsavilkums (FKTK)
Nebanku ārējo maksājumu statistika (Latvijas Banka)

Citi ieguldījumi

Pārskatu par ārējiem ieguldījumiem kopsavilkums (Latvijas Banka)
MFI statistika (Latvijas Banka)
Latvijas Bankas bilance (Latvijas Banka)
Valdības ārējais parāds (VK)
Pārskats par valdības kontu atlikumiem ārvalstīs (VK)

Rezerves aktīvi

Latvijas Bankas bilance (Latvijas Banka)

1.3. Tekošais kots

Tekošais kots rāda noteiktā periodā veikto preču un pakalpojumu eksportu un importu, ienākumus un izdevumus (darba samaksu, dividendes, procentus) un kārtējos pārvedumus (privātpersonu naudas pārvedumus, pensijas, dāvinājumus, nodokļus u.c.), kas nav paredzēti ieguldījumiem. Preču un pakalpojumu eksports un citu tekošajā kontā atspoguļoto darījumu rezultātā no nerezidentiem saņemamie naudas līdzekļi tiek parādīti kredītā ar "+" zīmi, savukārt preču un pakalpojumu imports un citu tekošajā kontā atspoguļoto darījumu rezultātā nerezidentiem maksājamie naudas līdzekļi tiek parādīti debetā ar "-" zīmi.

1.3.1. Preces

Postenī "Preces", kas atspoguļo noteiktā periodā veikto preču eksportu un preču importu, ietver vispārējās nozīmes preces,

Technical assistance (Treasury and MF)
Statistics on non-bank external payments (Bank of Latvia)

Financial account

Direct investment

Aggregated data on foreign investment (Bank of Latvia)
MFI statistics (Bank of Latvia)
Aggregated data on investment in credit institutions' share capital (FCMC)
Aggregated data on credit institutions' annual profit/loss, as verified by auditors, and its distribution (FCMC)
Statistics on non-bank external payments (Bank of Latvia)
Prices for company shares quoted at the Stock Exchange (RSE)

Portfolio investment

Aggregated data on foreign investment (Bank of Latvia)
MFI statistics (Bank of Latvia)
Aggregated data on investment in credit institutions' share capital (FCMC)
Bank of Latvia's balance sheet (Bank of Latvia)
General government external debt (Treasury)
Prices for company shares quoted at the Stock Exchange (RSE)
Statistics on non-bank external payments (Bank of Latvia)

Financial derivatives

Bank of Latvia's balance sheet (Bank of Latvia)
MFI statistics (Bank of Latvia)
Aggregated data on transactions with securities (FCMC)
Statistics on non-bank external payments (Bank of Latvia)

Other investment

Aggregated data on foreign investment (Bank of Latvia)
MFI statistics (Bank of Latvia)
Bank of Latvia's balance sheet (Bank of Latvia)
General government external debt (Treasury)
Aggregated data on balance of government accounts abroad (Treasury)

Reserve assets

Bank of Latvia's balance sheet (Bank of Latvia)

1.3 Current Account

The current account shows exports and imports of goods and services, income and expense (wages and salaries, dividends, interest payments), as well as current transfers (cash transfers of private persons, pensions, donations, taxes, etc) not intended for investment, in a specified period of time. Exports of goods and services as well as funds arising from other transactions recorded in the current account and receivable from non-residents are credited to the account with a positive sign (+), whereas imports of goods and services as well as funds arising from other transactions recorded in the current account and payable to non-residents are debited to the account with a negative sign (-).

1.3.1 Goods

Goods covers exports and imports of general merchandise, goods for processing, repairs on goods, goods procured in ports

preces pārstrādei, preču remontu, transporta organizāciju iegādātās preces un nemonetāro zeltu.

1.3.1.1. Vispārējās nozīmes preces

Informāciju par vispārējās nozīmes precēm gūst no CSP apkopotās ārējās tirdzniecības statistikas datiem. Tie ietver *Intrastat* pārskatu datus par preču tirdzniecības darījumiem ar ES valstīm un muitas kravu deklarāciju datus par preču tirdzniecības darījumiem ar ārpus ES esošajām valstīm (*Extrastat* dati). Ārējās tirdzniecības statistikas dati Latvijā tiek sagatavoti, izmantojot speciālās tirdzniecības sistēmas shēmu (preču eksportā un preču importā neiekļauj ārvalstīs ražoto preču ievadumu muitas noliktavās un to izvedumu no muitas noliktavām uz ārvalstīm). Eksporta apjomā iekļauj preces, ko izved pārdošanai ārvalstīs, reeksportu, t.i., Latvijā importētās preces, kas izvestas atpakaļ uz ārvalstīm, un humāno un līdzīgu palīdzību. Importa apjomā iekļauj preces, kas deklarētas patēriņam Latvijā, preces, kas ievestas Latvijā no muitas noliktavām, un humāno un līdzīgu palīdzību.

CSP apkopotajā ārējās tirdzniecības statistikā preču eksportu uzrāda FOB cenās, bet preču importu – CIF cenās. Lai nodrošinātu atbilstību starptautiskajiem standartiem, saskaņā ar kuriem preču eksports un preču imports maksājumu bilancē uzrādāms FOB cenās, tiek veiktas preču importa datu korekcijas, izmantojot CSP aprēķinātos koeficientus, kuri rāda FOB un CIF cenu vidējo attiecību 1998. un 1999. gadā (līdz 2000. gadam preču imports muitas kravu deklarācijās tika uzrādīts gan FOB, gan CIF cenās). Preču importa datu korekcijas no CIF uz FOB cenām muitas kravu deklarāciju datiem (*Extrastat* dati) veic individuāli katram transporta veidam un preces izcelsmes valstij rezidentu un nerezidentu pārvadātāju dalījumā, bet *Intrastat* pārskatu datiem – individuāli katrai preces nosūtītājvalstij. Ja muitas kravas deklarācijā preču vērtība norādīta ārvalstu valūtā, šo vērtību pārrēķina latus pēc Latvijas Bankas noteiktā attiecīgās ārvalstu valūtas kursa muitas kravas deklarācijas aizpildīšanas dienā.

Ārējās tirdzniecības statistikā tiek iekļauta arī informācija par elektroenerģijas un dabasgāzes eksportu un importu.

Papildus ārējās tirdzniecības statistikas datiem tiek ietverta informācija no CSP apkopotajiem pārskatiem par tirdzniecības apjomu uz kuģiem, kas zvejo eksteritoriālajos ūdeņos, vērtības korekcija par Latvijā ražotajām un muitas noliktavās ievestajām precēm, kuras tiek eksportētas (preces novērtē tajās pašās cenās, kādas tām reģistrētas, ievadot muitas noliktavās), informācija no Latvijas Bankas peļņas un zaudējumu aprēķina par banknošu drukāšanas un monētu kalšanas izdevumiem un Latvijas Bankas apkopotās nebanku ārējo maksājumu statistikas (t.sk. informācija par jūras un gaisa transportlīdzekļu pirkšanu un pārdošanu un rezidentu iegādātās preces ar katalogu starpniecību).

1.3.1.2. Preces pārstrādei

Preces pārstrādei ietver preces pārstrādei Latvijā un ārvalstīs. Preces pārstrādei Latvijā ir pārstrādei importētās preces ar saistībām par atpakaļizvešanu un pēc pārstrādes eksportētās preces. Preces pārstrādei ārvalstīs ir pārstrādei eksportētās preces ar saistībām par atpakaļizvešanu un pēc pārstrādes importētās pre-

by carriers, and non-monetary gold in a specified period of time.

1.3.1.1 General Merchandise

Data under *General merchandise* are derived from foreign trade statistics provided by the CSB. They include *Intrastat* data on trading of goods with the EU Member States and customs cargo declaration data on trading of goods with countries outside the EU (*Extrastat* data). In compiling foreign trade statistics, a special trade system scheme is used (where goods produced abroad are imported to and exported from customs warehouses, such imports and exports are excluded from the total). Exports include goods taken out of the country for trading abroad, re-exports, i.e. exports of goods previously imported to Latvia for exporting back to foreign countries, and humanitarian and similar aid. Imports include goods declared for domestic consumption, goods imported to Latvia from customs warehouses, and humanitarian and similar aid.

In foreign trade statistics compiled by the CSB, exported goods are stated in FOB value, while imported goods are stated in CIF value. In order to ensure consistency with the international standards, which require that exports and imports of goods be presented on a FOB basis in the balance of payments, data for imports of goods are adjusted using the coefficients calculated by the CSB, showing the average relation between FOB and CIF values in 1998 and 1999 (until 2000, imported goods in customs cargo declarations were stated in both FOB and CIF values). The adjustment from CIF to FOB values of goods imports stated in customs cargo declarations (*Extrastat* data) is made in the breakdown by resident and non-resident carrier for each mode of transport and each country of goods' origin separately, whereas the respective *Intrastat* data adjustments are made separately for each country of consignment. Where the price of goods in a customs cargo declaration is stated in a foreign currency, it is translated into lats, applying the Bank of Latvia's exchange rate for the respective currency as on the day the customs cargo declaration was filled out.

Foreign trade statistics also include data on exports and imports of electricity and natural gas.

In addition to foreign trade statistics, the following information is used: aggregated data compiled by the CSB on extraterritorial trade by shipping vessels, value adjustment on goods produced in Latvia and exported from customs warehouses (such goods are stated at the prices they have upon entering customs warehouses), information on banknote production and coinage costs from the Bank of Latvia's profit and loss statement, and statistics on non-bank external payments compiled by the Bank of Latvia (including data on purchase and sale of sea and air transport vehicles as well as goods bought by residents via catalogues).

1.3.1.2 Goods for Processing

Goods for processing covers goods for processing both in and outside Latvia. Goods for processing in Latvia include imports of goods for processing and subsequent exports of these goods. Goods for processing abroad include exports of goods for processing and subsequent imports of these goods. All transactions

ces. Visus darījumus reģistrē pilnā vērtībā (pārstrādei ievesto vai ievesto preču vērtība un pēc pārstrādes izvesto vai ievesto preču pilnā vērtība (izejvielu un pārstrādes pakalpojuma vērtība)). Informāciju par precēm pārstrādei gūst no CSP apkopotās ārējās tirdzniecības statistikas datiem, kas aprēķināti, pamatojoties uz *Intrastat* pārskatu un muitas kravu deklarāciju datiem (pārreķinot importa datus FOB cenās saskaņā ar 1.3.1.1. punktā minēto metodoloģiju). Ārējās tirdzniecības statistikas dati tiek koriģēti gadījumos, ja kāda no komercsabiedrībām pēc pārstrādes izvesto preču vērtībā iekļāvusi tikai pārstrādes pakalpojuma vērtību.

1.3.1.3. Preču remonts

Preču remonta eksportā ietver nerezidentu īpašumā esošo kuģu, lidmašīnu un citu pamatlīdzekļu rezidentu veikto remontdarbu izmaksas, kas palielina pamatlīdzekļu vērtību, bet preču remonta importā – rezidentu īpašumā esošo kuģu, lidmašīnu un citu pamatlīdzekļu nerezidentu veikto remontdarbu izmaksas, kas palielina pamatlīdzekļu vērtību. Informāciju par preču remontu gūst no CSP, izmantojot *Intrastat* mēneša pārskatu un muitas kravu deklarāciju datus, veiktajiem aprēķiniem, Latvijas Bankas apkopoto pārskatu par transporta un starpniecības pakalpojumiem kopsavilkuma un nebanku ārējo maksājumu statistikas datiem.

1.3.1.4. Transporta organizāciju iegādātās preces

Transporta organizāciju iegādātās preces ir preces, ko nerezidentu transporta organizācijas iegādājas Latvijā savam patēriņam (eksports), bet rezidentu transporta organizācijas – ārvalstīs (imports). Šo datu avots ir Latvijas Bankas apkopoto pārskatu par transporta un starpniecības pakalpojumiem kopsavilkums.

1.3.1.5. Nemonetārais zelts

Informāciju par nemonetārā zelta (zelts, kas neietilpst rezerves aktīvos) eksportu un importu gūst, izmantojot Latvijas Bankas apkopotos nebanku ārējo maksājumu statistikas datus.

1.3.2. Pakalpojumi

1.3.2.1. Pārvadājumi

Pārvadājumi ir visi vienas valsts rezidentu sniegtie transporta pakalpojumi nerezidentiem. Tie ietver pasažieru pārvadājumus, kravu pārvadājumus, transportlīdzekļu nomu (kopā ar apkalpi) un citus transporta pakalpojumus un palīgdarbības.

Transporta pakalpojumus atspoguļo maksājumu bilances apakšpostēnos "Jūras transports", "Gaisa transports" un "Cits transports" (dzelzceļa, auto un cauruļvadu transports).

Latvijā informāciju par transporta pakalpojumiem gūst no Latvijas Bankas apkopoto pārskatu par transporta un starpniecības pakalpojumiem kopsavilkuma un nebanku ārējo maksājumu statistikas datiem. Izmanto arī CSP apkopotos ārējās tirdzniecības statistikas datus un, lietojot 1.3.1.1. punktā minēto aprēķina metodi, iegūst starpību starp preču importu CIF un FOB cenās. No šīs starpības nodalīto nerezidentu veikto pārvadājumu daļu uzrāda maksājumu bilances postenī "Pārvadājumi" atbilstoši transporta veidam. Datus par pasažieru pārvadājumiem ar gaisa transportu gūst, aprēķinot izmantojot VAS "Starptautiskā lidosta

are recorded on a gross basis (the value of goods imported or exported for processing and the value of goods exported or imported after processing (raw material and processing services costs)). Data on goods for processing are derived from foreign trade statistics compiled by the CSB using information from *Intrastat* reports and customs cargo declarations (recalculating the respective prices in accordance with the methodology described in section 1.3.1.1). Foreign trade statistics are adjusted in cases where only processing services costs have been included in the value of goods exported after processing by a company.

1.3.1.3 Repairs on Goods

Credit entries under *Repairs on goods* cover the value of resident-performed repairs on ships, aircraft and other fixed assets owned by non-residents that increases assets' book value, while debit entries include the value of non-resident-performed repairs on ships, aircraft and other fixed assets owned by residents that increases assets' book value. The relevant information is derived from the CSB calculations on the basis of *Intrastat* monthly reports and customs cargo declarations, Bank of Latvia's aggregated data on transportation and intermediary services, and statistics on non-bank external payments.

1.3.1.4 Goods Procured in Ports by Carriers

Goods procured in ports by carriers covers goods procured by non-resident carriers for own consumption in Latvia (exports) and resident carriers abroad (imports). Data are derived from aggregated data on transportation and intermediary services compiled by the Bank of Latvia.

1.3.1.5 Non-Monetary Gold

Data on exports and imports of non-monetary gold (gold not included in reserve assets) are derived from the Bank of Latvia's statistics on non-bank external payments.

1.3.2 Services

1.3.2.1 Transportation

Transportation covers all transportation services rendered by residents of a country to non-residents and includes passenger traffic, freight traffic, rentals of transport vehicles (with crew), and other supporting and auxiliary services.

In the balance of payments, transportation services are recorded under items *Sea transport*, *Air transport* and *Other transport* (rail, road and pipeline).

Data on transportation services rendered in Latvia are derived from the Bank of Latvia's aggregated data on transportation and intermediary services and non-bank external payments statistics. CSB foreign trade statistics are also used to obtain, in accordance with the calculation methodology described in section 1.3.1.1, the difference between CIF and FOB values of imported goods. The share of transportation services rendered by non-residents is set apart and recorded under *Transportation* in the balance of payments consistently with the respective mode of transportation. Data on passenger transportation by air are

"Rīga" sniegto informāciju par aizlidojušo pasažieru skaitu avio-kompāniju dalījumā, CSP datus par Latvijas Republikas robežu ar gaisa transportu šķērsojušo rezidentu un nerezidentu skaitu mēnesī un datus par katras aviokompānijas aviobiļešu vidējo cenu.

1.3.2.2. Braucieni

Postenī "Braucieni" ietver visas nerezidentu ceļotāju iegādātās preces un saņemtos pakalpojumus Latvijā un visus pirkumus (izmaksas), ko rezidenti ceļotāji veikusi ārvalstīs brauciena laikā. Šajā postenī neietver pasažieru starptautiskos pārvadājumus.

Par ceļotāju uzskata personu, kas ieradies nerezidences valstī personiskā vai darījumu braucienā un uzturas šajā valstī ne ilgāk par 1 gadu. Izņēmums ir studenti, praktikanti un medicīnas iestāžu pacienti, kas tiek uzskatīti par ceļotājiem neatkarīgi no uzturēšanās laika nerezidences valstī.

Informācijai par braucieniem izmanto CSP apkopoto Latvijas Republikas robežu šķērsojušo personu apsekojuma statistikas datus. Robežkontroles punktos ceļotājus aptaujā četras reizes gadā, gūstot informāciju par nerezidentu izdevumiem Latvijā un par Latvijas rezidentu izdevumiem ārvalstīs. Ar matemātisko metožu palīdzību nosaka vienas personas vidējos izdevumus un, šos datus vispārinot, aprēķina kopējos ceļotāju izdevumus. Aprēķinos izmanto Latvijas Republikas Valsts robežsardzes reģistrēto valsts robežu šķērsojušo personu skaitu. Izmanto arī Latvijas Bankas apkopotos nebanku ārējo maksājumu statistikas datus.

1.3.2.3. Citi pakalpojumi

Postenī "Citi pakalpojumi" ietver tos pakalpojumus, kurus neiekļauj postenī "Pārvadājumi" un "Braucieni". Šajā postenī atspoguļo sakaru pakalpojumus, būvniecību, apdrošināšanas pakalpojumus, finanšu pakalpojumus, informācijas pakalpojumus un datorpakalpojumus, autoratlīdzību un maksu par licencēm, citus saimnieciskās darbības pakalpojumus, individuālos, kultūras un atpūtas pakalpojumus un citur neklasificētus valdības pakalpojumus.

Informāciju par šiem pakalpojumiem sniedz galvenokārt Latvijas Bankas apkopoto pārskatu par pakalpojumiem kopsavilkums un Latvijas Bankas apkopotā nebanku ārējo maksājumu statistika. Izmanto arī Latvijas Bankas apkopotos MFI statistikas datus, Latvijas Bankas peļņas un zaudējumu aprēķinu, ĀM pārskatu par Latvijas Republikas vēstniecību, pārstāvniecību un konsulātu ieņēmumiem un izdevumiem, FKTK pārskatu par pārapdrošināšanas prēmijām un atlīdzībām un FM datus par iemaksām ES budžetā. Datus par ārvalstu vēstniecību, pārstāvniecību un konsulātu izdevumiem Latvijā gūst, aprēķinos izmantojot VID sniegto informāciju par ārvalstu vēstniecībām, pārstāvniecībām un konsulātiem atmaksāto pievienotās vērtības nodokli.

1.3.3. Ienākumi

1.3.3.1. Atlīdzība nodarbinātajiem

Šajā postenī ietver nerezidentu saņemto darba samaksu Latvijā un Latvijas rezidentu nopelnīto darba samaksu ārvalstīs. Tajā iekļauj arī darba devēju par labu nodarbinātajiem veiktās iemaksas sociālās apdrošināšanas fondos un pensiju fondos.

obtained by using information on the number of passenger departures in the breakdown by airline provided by the Riga International Airport, CSB monthly data on the number of residents and non-residents crossing the border of the Republic of Latvia by air, and information on the average ticket prices of each airline.

1.3.2.2 Travel

Travel covers all goods and services purchased by non-resident travellers in Latvia and all purchases (expense) made by resident travellers outside Latvia. International carriage of travellers is not recorded under this item.

A traveller is a person arriving on a private or business trip in a non-residence country and staying in it for less than one year. Students, trainees and patients of medical establishments shall be an exception – they shall be classified as travellers regardless of the duration of their stay in another country.

Data on travel are obtained from the CSB aggregated data on persons entering and leaving the Republic of Latvia. Travellers are polled at border control points four times a year, thus obtaining information about non-residents' spending in Latvia and residents' spending abroad. The average spending of a traveller is calculated by mathematical methods, thereafter obtaining total travellers' spending. The number of travellers crossing the state border is provided by the State Border Guard of the Republic of Latvia. The Bank of Latvia's statistics on non-bank external payments are also used.

1.3.2.3 Other Services

Other services covers the services not included under *Transportation* and *Travel*. The item includes communication services, construction, insurance, financial services, computer and information services, royalties and license fees, other business services, personal, cultural and recreational services, and government services n.i.e.

Information on other services is mainly obtained from the aggregated data on services and aggregated data on non-bank external payments of the Bank of Latvia. MFI statistics compiled by the Bank of Latvia, the Bank of Latvia's profit and loss statement, aggregated data on revenue and expenditure of the Republic of Latvia embassies, representative offices and consulates provided by the MFA, data on disbursed reinsurance premiums and claims compiled by the FCMC, and information provided by the MF on contributions to the EU budget are also used. Data on expenditure of foreign embassies, representative offices and consulates in Latvia are calculated using information of the State Revenue Service on VAT repayments to foreign embassies, representative offices and consulates.

1.3.3 Income

1.3.3.1 Compensation of Employees

Compensation of employees comprises wages and salaries earned by non-residents in Latvia and by residents outside Latvia. Social security contributions to social security and pension funds made by employers on behalf of employees are also included.

Kreditierakstu informācijas avoti ir Latvijas Bankas apkopoto pārskatu par jūrnieku noslēgtajiem līgumiem darbam ārvalstīs kopsavilkums; datus par ārvalstu vēstniecībās, pārstāvniecībās un konsulātos Latvijā nodarbināto rezidentu darba samaksu gūst, aprēķinos izmantojot VID apkopoto informāciju par veiktajām sociālās apdrošināšanas obligātajām iemaksām. Latvijas rezidentu gūto darba samaksu ārvalstīs novērtē Latvijas Banka, aprēķiniem izmantojot arī ārvalstu vēstniecību datus par Latvijas rezidentiem izsniegtajām darba atļaujām darbam ārvalstīs.

Debetierakstiem tiek izmantoti CSP apkopotie darba statistikas dati un ĀM dati par Latvijas Republikas vēstniecību, pārstāvniecību un konsulātu ieņēmumiem un izdevumiem.

1.3.3.2. Ieguldījumu ienākumi

Ieguldījumu ienākumi ir rezidentu gūtie ārvalstu finanšu aktīvu turēšanas ienākumi un maksājumi par ārvalstu finanšu saistībām. Kapitāla vērtības pieaugumu vai zudumus, kas rodas, turot finanšu aktīvus vai finanšu saistības, neuzskata par ieguldījumu ienākumiem. Tā ir daļa no aktīvu vai saistību atlikumu vērtības, un to uzrāda kā cenu pārmaiņas SIB.

Ieguldījumu ienākumi atspoguļo tiešo investīciju, portfeļieguldījumu un citu ieguldījumu ienākumus. Tiešo investīciju ienākumi ietver ienākumus par kapitāla vērtspapīriem (dividendes un reinvestētā peļņa) un maksu par parādu (procentus). Dividendes ir kapitāla vērtspapīru emitenta izmaksas no peļņas šo vērtspapīru turētājiem.

Reinvestētā peļņa ir uzņēmuma peļņas vai zaudējumu daļa, kas atbilstoši līdzdalības daļai pieder tiešajam investoram un paliek tiešo investīciju uzņēmuma rīcībā.

Maksa par parādu ir ienākumi, ko samaksā parāda vērtspapīru vai līdzīgu finanšu aktīvu (aizdevumi, tirdzniecības kredīti un noguldījumi) turētājiem.

Tiešo investīciju ienākumu atspoguļošanas laiks ir atkarīgs no ienākuma veida. Dividendes uzrāda tajā periodā, kurā tās aprēķina, t.i., kad tās kļūst pieejamas investoram. Reinvestēto peļņu uzrāda tajā periodā, kurā tā iegūta. Maksu par parādu (procentus) atspoguļo, izmantojot uzkrāšanas principu. Tiešo investīciju ienākumu datu avoti ir Latvijas Bankas apkopoto pārskatu par ārējiem ieguldījumiem kopsavilkums, nebanku ārējo maksājumu statistika, MFI statistika un FKTK sniegtais pārskats par investīcijām kredītiestāžu pamatkapitālā un pārskats par kredītiestāžu auditēto gada peļņu un zaudējumiem un to sadaļījumu.

Portfeļieguldījumu ienākumus, tāpat kā tiešo investīciju ienākumus, maksājumu bilancē uzrāda ieguldījumu instrumentu daļījumā: ienākumi par kapitāla vērtspapīriem (dividendes) un ienākumi par parāda vērtspapīriem (obligācijas un parādzīmes un naudas tirgus instrumenti). Portfeļieguldījumu ienākumu datu avoti ir Latvijas Bankas apkopoto pārskatu par ārējiem ieguldījumiem kopsavilkums, nebanku ārējo maksājumu statistika, MFI statistika, Latvijas Bankas peļņas un zaudējumu aprēķins un VK apkopotā informācija par valdības ārējo parādu.

The information source for credit entries is Bank of Latvia's aggregated data on contracts concluded by sailors for working abroad; information on wages and salaries of residents employed at foreign embassies, representative offices and consulates in Latvia is obtained from data compiled by the State Revenue Service on social security contributions made by foreign embassies, representative offices and consulates. The Bank of Latvia assesses the amount of compensation of Latvia's residents abroad using also information provided by foreign embassies on labour permits issued to the residents of Latvia for working abroad.

Debit entries are based on labour statistics compiled by the CSB and revenue and expenditure data of the Republic of Latvia embassies, representative offices and consulates of the Republic of Latvia compiled by the MFA.

1.3.3.2 Investment Income

Investment income covers residents' income from holdings of foreign financial assets and payments on foreign financial liabilities. The increase or decrease in the value of capital arising from holdings of financial assets or financial liabilities is not regarded as investment income but is a part of assets or liabilities recorded in the i.i.p. as price changes.

Investment income consists of income from direct investment, portfolio investment and other investment. Direct investment income consists of income on equity (dividends and reinvested earnings) and income on debt (interest). Dividends are payments from the profit made by the issuer of equity securities to holders of securities.

Reinvested earnings are such part of company's profit or loss that is available to the direct investor in proportion to investor's holding in the enterprise and remains at the disposal of the direct investment enterprise.

Income on debt is interest payable to holders of debt securities or similar financial assets (loans, trade credits and deposits).

The time of recording the direct investment income depends on the type of income. Dividends are recorded at the time of their calculation, i.e. as of the date on which they become payable to investors. Reinvested earnings are recorded in the period in which they are earned. Income on debt (interest) is recorded on an accruals basis. Data on the direct investment income are mainly obtained from aggregated data on foreign investment, non-bank external payment statistics and MFI statistics compiled by the Bank of Latvia, as well as from aggregated data on investment in credit institutions' share capital and aggregated data on credit institutions' audited profit/loss and its distribution compiled by the FCMC.

Similar to direct investment income, portfolio investment income is recorded in the balance of payments in the breakdown by investment instrument: income on equity (dividends) and income on debt securities (bonds and notes, and money market instruments). Data on portfolio investment income are obtained from aggregated data on foreign investment, non-bank external payment statistics and MFI statistics compiled by the Bank of Latvia, the Bank of Latvia's profit and loss statement, and statistics on general govern-

Citi ieguldījumu ienākumi ir ienākumi no ieguldījumiem, kas neattiecas uz tiešo investīciju un portfeļieguldījumu ienākumiem. Citu ieguldījumu ienākumu datu avoti ir Latvijas Bankas apkopoto pārskatu par ārējiem ieguldījumiem kopsavilkums, nebanku ārējo maksājumu statistika, MFI statistika, Latvijas Bankas peļņas un zaudējumu aprēķins un VK apkopotā informācija par valdības ārējo parādu.

1.3.4. Kārtējie pārvedumi

Kā kārtējos pārvedumus atspoguļo darījumus, kuros rezidents bez atlīdzības piešķir nerezidentam vai saņem no tā preces, pakalpojumus, finanšu aktīvus vai nefinanšu aktīvus, kas nav paredzēti ieguldījumiem. Kārtējos pārvedumus iedala valdības kārtējos pārvedumos un citu sektoru kārtējos pārvedumos. Valdības kārtējie pārvedumi ietver visus pārvedumus, kuru devējs vai saņēmējs ir valdība vai pašvaldība.

Kārtējo pārvedumu datu avoti ir VK sniegtā informācija par saņemtajiem ES fondu līdzekļiem un FM dati par reģistrēto ārvalstu un starptautisko organizāciju finansēto tehniskās palīdzības projektu finansējuma apjomu. ES fondu līdzekļus veido ES struktūrfondu un citu ES fondu līdzekļi. ES struktūrfondi ir Eiropas Lauksaimniecības virzības un garantiju fonds (subsīdijas zemniekiem), Eiropas Sociālais fonds un Zivsaimniecības vadības finansēšanas instruments. Citos ES fondos ietilpst citu ES programmu un iniciatīvu ietvaros saņemtie līdzekļi un pirmspievienotās fondu (PHARE, SAPARD) līdzekļi. Debetierakstos uzrāda Latvijas valdības iemaksas ES budžetā un starptautiskajās organizācijās. Iemaksās ES budžetā ietilpst tradicionālie pašu resursi (muitas nodevas, ievadmulta lauksaimniecības precēm un cukura un izoglikozes nodokļi), pievienotās vērtības nodokļa pašu resursus un Lielbritānijas korekcija, kā arī nacionālā bruto ienākuma pašu resursi. Tradicionālie pašu resursi pilnā apjomā tiek uzrādīti kārtējos pārvedumos, bet, tā kā valstīm ES budžetā jāiemaksā 75% no faktiski iekasētā tradicionālo pašu resursu apjoma, 25% no kopsummas tiek uzrādīti citur neklasificēto valdības pakalpojumu kredītā kā no ES saņemtā kompensācija par tradicionālo pašu resursu iekasēšanu.

Datus par citu sektoru kārtējiem pārvedumiem sniedz Latvijas Bankas apkopotā nebanku ārējo maksājumu statistika (tiek ietverta arī informācija par privātpersonu visu veidu ārējiem maksājumiem, kas veikti, izmantojot banku pakalpojumus), CSP apkopoto starptautisko naudas pārvedumu kopsavilkums un CSP apkopotās ārējās tirdzniecības statistikas dati par humānās palīdzības apjomu, Latvijas Bankas peļņas un zaudējumu aprēķins, FKTK pārskats par pārapdrošināšanas prēmijām un atlīdzībām un VSAA apkopotā informācija par rezidentu no ārvalstīm saņemtajām pensijām un nerezidentiem izmaksātajām pensijām.

1.4. Kapitāla un finanšu kants

1.4.1. Kapitāla kants

Kapitāla kontā iekļauti divi posteņi – "Kapitāla pārvedumi" un "Neproducētie nefinanšu aktīvi". Kapitāla pārvedumi ietver darījumus, kuros rezidents bez atlīdzības piešķir nerezidentam vai

ment foreign debt compiled by the Treasury.

Other investment income is income on investment other than direct investment and portfolio investment. Data on other investment income are obtained from aggregated data on foreign investment, statistics on non-bank external payments and MFI statistics compiled by the Bank of Latvia, the Bank of Latvia's profit and loss statement, and statistics on general government foreign debt compiled by the Treasury.

1.3.4 Current Transfers

Current transfers are transactions where a resident, without any compensation, provides a non-resident with or receives from non-resident goods, services, financial or non-financial assets not intended for investment. Current transfers fall into current transfers of the general government and current transfers of other sectors. Current transfers of the general government are those where either the donor or the recipient is the central government or local governments.

Data on current transfers is based on information provided by the Treasury on the resources received from the EU funds and on the funding for technical assistance projects from registered foreign and international organisations obtained from the MF. Transfers from EU funds include those of the EU structural funds and other EU funds. EU structural funds are the European Agricultural Guidance and Guaranty Fund (subsidies to farmers), the European Social Fund and the Financial Instrument for Fisheries Guidance. Other EU funds comprise resources received under other EU programmes and initiatives and pre-accession funds (PHARE, SAPARD). Debit entries record payments of the Latvian government to the EU budget and international organisations. Payments to the EU budget comprise the traditional own resources (customs duties, import duties on agricultural products, tax on sugar and isoglucose), VAT own resource and the rebate of the United Kingdom, as well as own resources of the national gross income. The Member States have to pay to the EU budget 75% of the actually collected traditional own resources. Nevertheless, all collected amount is recorded under *Current transfers*, with 25% recorded under *Government services n.i.e.* (credit) as EU reimbursement for cost of collecting traditional own resources.

Data on other sectors' current transfers are derived from statistics on non-bank external payments compiled by the Bank of Latvia (including data on all types of payments made by private persons using banking services), aggregated data on international cash transfers and aggregated foreign trade data on the scope of humanitarian aid compiled by the CSB, the Bank of Latvia's profit and loss statement, reinsurance premiums and claims paid (FCMC) as well as information compiled by the SSIA on pensions paid to residents by foreign governments and pensions paid to non-residents.

1.4 Capital and Financial Account

1.4.1 Capital Account

The *Capital account* covers *Capital transfers* and *Non-produced non-financial assets*. Capital transfers are transactions where a resident, without any compensation, provides a non-resident

saņem no tā finanšu aktīvus vai nefinanšu aktīvus, kas paredzēti ieguldījumiem. Neproducētie nefinanšu aktīvi ietver darījumus, kas saistīti ar aktīviem, kurus lieto vai kuri nepieciešami preču ražošanā un pakalpojumu sniegšanā, bet paši netiek radīti (zemes pirkšana un pārdošana), un darījumus, kas saistīti ar nemateriāliem aktīviem (patenti, autortiesības, preču zīmes, franšīzes u.c.).

Kapitāla konta datu avoti ir VK sniegtā informācija par saņemtajiem ES fondu līdzekļiem un FM dati par reģistrēto ārvalstu un starptautisko organizāciju finansēto tehniskās palīdzības projektu finansējuma apjomu, kā arī Latvijas Bankas apkopotā nebanku ārējo maksājumu statistika. ES fondu līdzekļus veido ES struktūrfondu, Kohēzijas fonda un citu ES fondu līdzekļi. ES struktūrfondi ir Eiropas Reģionālās attīstības fonds, Eiropas Lauksaimniecības virzības un garantiju fonds un Zivsaimniecības vadības finansēšanas instruments. Citos ES fondos ietilpst citu ES programmu un iniciatīvu ietvaros saņemtie līdzekļi un pirmspievienošanas fondu (PHARE) līdzekļi.

1.4.2. Finanšu kots

Finanšu kontā ietver darījumus ar finanšu aktīviem un finanšu pasīviem starp rezidentiem un nerezidentiem. Finanšu konta sniegtā informācija ļauj spriest par finanšu resursu pietiekamību tekošajā kontā uzrādīto darījumu finansēšanai.

Finanšu kontā ierakstus atspoguļo kā neto pārmaiņas, t.i., kā starpību starp kredīta un debeta grāmatojumiem (ar "+" zīmi tiek uzrādīta resursu ieplūde valstī, kas norāda uz aktīvu samazinājumu vai pasīvu palielināšanos, un ar "-" zīmi – resursu aizplūde no valsts, kas norāda uz aktīvu palielināšanos vai pasīvu samazināšanos). Finanšu kots ietver piecas lielas finanšu resursu grupas – tiešās investīcijas, portfeļieguldījumus, atvasinātos finanšu instrumentus, citus ieguldījumus un rezerves aktīvus.

1.4.2.1. Tiešās investīcijas

Tiešās investīcijas ir investīcijas, ko ārvalstu investors (tiešais investors) veic, lai iegūtu būtisku līdzdalību (īpašumtiesības, kas atbilst vismaz 10% no parastajām akcijām vai balsstiesībām) kādā Latvijas komercsabiedrībā (tiešo investīciju uzņēmums; "Tiešās investīcijas Latvijā") vai Latvijas investors kādā ārvalstu uzņēmumā ("Tiešās investīcijas ārvalstīs"). Tās ietver tiešās investīcijas pašu kapitāla, reinvestētās peļņas un cita kapitāla veidā. Tiešajām investīcijām raksturīga ilgtermiņa attiecības starp tiešo investoru un tiešo investīciju uzņēmumu. Tiešais investors var būt gan fiziskā, gan juridiskā persona.

Pašu kapitāls ietver tiešo investīciju uzņēmumu akcijas (daļas) un citus kapitāla ieguldījumus. Šajā postenī uzrāda vēsturisko investīciju pārpirkšanu un jaunus ieguldījumus tiešo investīciju uzņēmumā. Reinvestētā peļņa ir uzņēmuma peļņas vai zaudējumu daļa, kas atbilstoši līdzdalības daļai pieder tiešajam investoram un paliek tiešo investīciju uzņēmuma rīcībā. Cits kapitāls ietver tirdzniecības kreditus, aizņēmumus un aizdevumus, kas veikti starp tiešajiem investoriem un tiešo investīciju uzņēmumiem, tiešo investoru un tiešo investīciju uz-

with or receives from a non-resident financial or non-financial assets intended for investment. Non-produced non-financial assets cover transactions with assets, which are used or are necessary for use in the manufacture of goods and provision of services but which are not produced (e.g. acquisition and disposal of land), and transactions involving non-produced intangibles (patents, copyright, trade marks, franchise, etc).

Capital account data is based on information provided by the Treasury on resources received from the EU funds and the MF regarding the funding of technical assistance projects from registered foreign and international organisations as well as from statistics on non-bank external payments compiled by the Bank of Latvia. The resources of the EU funds are made up of EU structural funds, the Cohesion Fund, and other EU funds. EU structural funds are the European Regional Development Fund, the European Agricultural Guidance and Guaranty Fund, and the Financial Instrument for Fisheries Guidance. Other EU funds comprise resources received under other EU programmes and initiatives, and pre-accession funds (PHARE).

1.4.2 Financial Account

Financial account shows transactions with financial assets and financial liabilities between residents and non-residents. Data of the financial account provides information about the adequacy of financial resources available for financing the transactions recorded in the current account.

All entries in the financial account reflect net changes, i.e. a difference between credit and debit entries (inflow of funds is shown with a positive sign (+) indicating either a decrease in assets or an increase in liabilities, whereas outflow of funds is shown with a negative sign (-) indicating either an increase in assets or a decrease in liabilities). The financial account includes five large groups of financial resources: *Direct investment*, *Portfolio investment*, *Financial derivatives*, *Other investment* and *Reserve assets*.

1.4.2.1 Direct Investment

Direct investment is investment by a foreign investor (direct investor) made to acquire a lasting interest (corresponding to at least a 10% ownership of ordinary shares or voting rights) in a commercial company of Latvia (direct investment enterprise; *Direct investment in Latvia*) or by a Latvian investor in a foreign enterprise (*Direct investment abroad*). The components of direct investment are equity capital, reinvested earnings and other capital. Direct investment implies long-term relationship between a direct investor and direct investment enterprise. Direct investor can be either a natural or legal person.

Equity capital comprises shares (units) of direct investment enterprises and other capital investments. The acquisition of the historic investment and new investments in a direct investment enterprise are included. Reinvested earnings are a part of an enterprise's profit or loss that belongs to the direct investor in proportion to its holding and remains at the disposal of the direct investment enterprise. Other capital comprises trade credits, borrowing and lending transactions conducted between direct investors and direct investment enterprises, reciprocal acquisi-

nēmumu emitēto parāda vērtspapīru savstarpēju pirkšanu un pārdošanu un citus aktīvus un saistības starp tiešo investoru un tiešo investīciju uzņēmumu. Tiešo investīciju uzņēmuma līdzdalību tiešā investora uzņēmumā mazāk nekā 10% apjomā arī atspoguļo kā tiešo investīciju kapitālu.

Informāciju par tiešajām investīcijām sniedz Latvijas Bankas apkopoto pārskatu par ārējiem ieguldījumiem kopsavilkums, MFI statistika un FKTK sniegtais pārskats par investīcijām kredītiestāžu pamatkapitālā un pārskats par kredītiestāžu auditēto gada peļņu un zaudējumiem un to sadalījumu. Tiek izmantoti arī Latvijas Bankas apkopotie nebanku ārējo maksājumu statistikas dati.

Latvijā veiktās ārvalstu tiešās investīcijas pašu kapitālā tiek atspoguļotas pēc iespējas tuvāk tirgus cenām. Atšķirīgi tiek novērtētas ieguldījumu vērtības biržā nekotētos un biržā kotētos uzņēmumos. Ieguldījumu vērtības biržā nekotētos uzņēmumos iegūst, izmantojot ECB rekomendēto pašu kapitāla metodi (pašu kapitāls bilances vērtībā). Pašu kapitāls (PK) ietver šādus posteņus: akciju vai daļu kapitāls (pamatkapitāls), akciju emisijas uzcelojums, ilgtermiņa ieguldījumu pārvērtēšanas rezerve, rezerves, iepriekšējo gadu nesadalītā peļņa un pārskata gada nesadalītā peļņa. PK vērtību kā starpību starp aktīviem un saistībām par katru informācijas sniedzēju gūst no Latvijas Bankas apkopotajiem pārskatiem par ārējiem ieguldījumiem un MFI statistikas datiem. Vienas akcijas (daļas) vērtība tiek noteikta pēc kopējās PK bilances vērtības. PK pārmaiņas pārskata periodā katrā ārvalstu investora līmenī tiek sadalītas darījuma pārmaiņās (D), vēsturisko investīciju cenu pārmaiņās (P) un citās pārmaiņās (C):

$\Delta PK = D + P + C$, kur

$$D = D_n \cdot P_b \quad P = K_s \cdot (P_b - P_s) \quad C = C_n \cdot P_b$$

kur:

D_n – ārvalstu investoram piederošā akciju (daļu) skaita pārmaiņas pamatkapitālā darījuma rezultātā;

C_n – ārvalstu investoram piederošo akciju (daļu) skaita pārmaiņas pamatkapitālā citu pārmaiņu rezultātā;

K_s – ārvalstu investoram piederošais akciju (daļu) skaits pamatkapitālā pārskata perioda sākumā;

P_b un P_s – vienas akcijas (daļas) cena (PK/kopējais pamatkapitāls) attiecīgi pārskata perioda beigās un sākumā.

Ieguldījumu vērtības biržā kotētos uzņēmumos iegūst līdzīgi, vienīgi vienas akcijas cena pārskata perioda beigās un sākumā tiek iegūta, izmantojot RFB datus.

Maksājumu bilancē tiek atspoguļotas tikai darījumu pārmaiņas (D), savukārt starptautisko investīciju bilancē ietver visu veidu pārmaiņu rezultātā (D, P un C) radītās pārmaiņas ieguldījumu atlikumos.

1.4.2.2. Portfeļieguldījumi

Portfeļieguldījumi ir ieguldījumi, kurus Latvijas rezidenti veic citu valstu rezidentu emitētajos vērtspapīros ("Aktīvi") un citu valstu rezidenti – Latvijas rezidentu emitētajos vērtspapīros ("Pasīvi"). Portfeļieguldījumu darījumā ieguldītāja mērķis ir ieguldījuma vērtības pieaugums vai iespēja saņemt dividendes vai

tion and disposal of debt securities issued by direct investors and direct investment enterprises, as well as other assets and liabilities between a direct investor and a direct investment enterprise. Holdings of less than 10% of the direct investment enterprise in the enterprise of the direct investor are also reported as direct investment capital.

Information on direct investment is derived from aggregated data on foreign investment and MFI statistics compiled by the Bank of Latvia, aggregated data on investment in credit institutions' share capital, as well as credit institutions' audited profit/loss and its distribution compiled by the FCMC. Non-bank external payment statistics compiled by the Bank of Latvia are also used.

To the extent possible, foreign direct investment in equity capital in Latvia is recorded at market value. The market value of investment in unlisted and listed companies is valued differently. Market values of investment in unlisted companies are obtained by using the equity capital approach (own funds at book value) recommended by the ECB. Equity capital (PK) comprises the following items: shares and equity holdings (share capital), share premium, revaluation reserve of long-term investment, reserves, undistributed profit of previous years, and undistributed profit of the reporting year. The value of equity capital is obtained as a difference between assets and liabilities for each provider of information from the Bank of Latvia's aggregated data on foreign investment and MFI statistics. The value of one share (unit) is obtained from the total PK book value. PK changes in the reporting period with regard to each foreign investor are recorded in the breakdown by change arising from transaction (D), price changes for historic investment (P) and other changes (C):

$\Delta PK = D + P + C$, where

$$D = D_n \cdot P_b \quad P = K_s \cdot (P_b - P_s) \quad C = C_n \cdot P_b$$

where

D_n is changes in the number of shares (units) owned by a foreign investor in the share capital arising from a transaction;

C_n is changes in the number of shares (units) owned by a foreign investor in the share capital arising from other changes;

K_s is the number of shares (units) owned by a foreign investor in the share capital at the beginning of the reporting period;

P_b and P_s are share (unit) prices (PK/total share capital) at the end and the beginning of the reporting period, respectively.

Market values of investment in listed companies are obtained in a similar way, with an exception that the price of one share at the end and beginning of the reporting period is obtained using RSE data.

Only changes arising from transactions (D) are recorded in the balance of payments, whereas the international investment position records all changes in investment positions resulting from all kinds of changes (D, P and C).

1.4.2.2 Portfolio Investment

Portfolio investment covers acquisitions by Latvia's residents of securities issued by non-residents (*Assets*), and acquisitions by non-residents of the securities issued by Latvia's residents (*Liabilities*). Portfolio investment is made with the purpose of increasing the investment value or earning dividends or interest,

procentu ienākumus no ieguldītajiem resursiem, nevis tieši ietekmēt komercsabiedrības pārvaldes institūcijas. Portfeļieguldījumu darījumi ietver gan īstermiņa, gan ilgtermiņa finanšu instrumentus. Portfeļieguldījumu raksturīga iezīme ir finanšu instrumentu brīva tirgošana vērtspapīru tirgū. Maksājumu bilanci portfeļieguldījumus klasificē pēc finanšu instrumenta veida: kapitāla vērtspapīri un parāda vērtspapīri (obligācijas un parādzīmes un naudas tirgus instrumenti).

Portfeļieguldījumi kapitāla vērtspapīros (gan no jauna emitētās, gan otrreizējā tirgū apgrozībā esošās akcijas) ietver akciju (daļu) pirkšanu un pārdošanu, ja tās apstiprina nerezidenta līdzdalību rezidenta uzņēmuma vai rezidenta līdzdalību nerezidenta uzņēmuma pamatkapitālā mazāk nekā 10% apjomā. Izņēmums ir gadījumi, kad līdzdalība, kas mazāka par 10%, tiek iegūta tiešā investora uzņēmumā (atspoguļo pie tiešajām investīcijām). Lai Latvijā veikto portfeļieguldījumu kapitāla vērtspapīru dati (pasīvi) tiktu atspoguļoti pēc iespējas tuvāk tirgus cenām, par biržā kotētajiem uzņēmumiem tiek izmantoti RFB dati, bet par biržā nekotētajiem uzņēmumiem – dati, kas iegūti, izmantojot ECB rekomendēto pašu kapitāla metodi (pašu kapitāls bilances vērtībā) atbilstoši 1.4.2.1. punktā aprakstītajai metodoloģijai.

Portfeļieguldījumi obligācijās un parādzīmēs ietver darījumus, kuru rezultātā nerezidenti, kas nav tiešie investori vai tiešo investīciju uzņēmumi, pārņem to valdījumā esošos parāda vērtspapīrus, kuru emisijas brīdī noteiktais dzēšanas termiņš pārsniedz vienu gadu. Kā portfeļieguldījumus atspoguļo arī šo parāda vērtspapīru dzēšanu.

Naudas tirgus instrumentu emisijas brīdī noteiktais dzēšanas termiņš ir līdz 1 gadam (ieskaitot).

Katru portfeļieguldījumu veidu atspoguļo sektoru dalījumā (centrālā banka, valdība, MFI (izņemot centrālo banku) un citi sektori).

Centrālās bankas portfeļieguldījumu datu avots ir Latvijas Bankas bilance. Informāciju par valdības un MFI (izņemot centrālo banku) sektora portfeļieguldījumiem sniedz Latvijas Bankas apkopotā MFI statistika, FKTK sagatavotais pārskats par investīcijām kredītiestāžu pamatkapitālā un VK apkopotie valdības ārējā parāda dati. Informāciju par citu sektoru portfeļieguldījumiem gūst no Latvijas Bankas apkopoto pārskatu par ārējiem ieguldījumiem kopsavilkuma. Tiek izmantoti arī Latvijas Bankas apkopotie nebanku ārējo maksājumu statistikas dati.

1.4.2.3. Atvasinātie finanšu instrumenti

Atvasinātie finanšu instrumenti ietver darījumus ar biržā tirgotajiem nākotnes līgumiem (*futures*), biržā netirgotajiem nākotnes līgumiem (*forwards*) un iespējas līgumiem (*options*), kuri noslēgti starp rezidentu un nerezidentu, un citiem līgumiem, kuri noslēgti uz kāda reāla vai nosacīta aktīva pamata un kuru vērtība atkarīga no procentu likmju, valūtas kursu, akciju cenu, akciju indeksu, preču cenu un citu līdzīgu faktoru pārmaiņām periodā no līguma noslēgšanas datuma līdz līguma izpildes datumam. Ieguldījumus atvasinātajos finanšu instrumentos maksājumu bilanci atspoguļo sektoru dalījumā (centrālā banka, valdība, MFI (izņemot centrālo banku) un citi sektori).

without directly influencing the management of the company. Portfolio investment includes the short-term and long-term financial instruments. Financial instruments included under portfolio investment are freely tradable. In the balance of payments, portfolio investment is classified into *Equity securities* and *Debt securities* (bonds and notes, money market instruments).

Portfolio investment in equity securities (new share issues and shares traded in the secondary market) covers acquisition and disposal of shares (units) if they represent a holding of less than 10% of a non-resident's ownership in the capital of a resident's enterprise or of a resident's holding in the capital of a non-resident's enterprise. A holding of less than 10% in the capital of a direct investor's enterprise (recorded under direct investment) shall be an exception. To record the data on portfolio investment in equity securities in Latvia (liabilities) at the market value to the extent possible, information on listed enterprises provided by the RSE is used, whereas data for unlisted enterprises are derived by applying the equity capital approach (own funds at book value) recommended by the ECB consistently with methodology in section 1.4.2.1.

Portfolio investment in bonds and notes includes transactions where non-residents other than direct investors or direct investment enterprises acquire and dispose of their holdings of debt securities with original maturity of over one year. The redemption of such debt securities is also reflected under portfolio investment.

Money market instruments have original maturity of up to one year (inclusive).

Each category of portfolio investment is recorded in the breakdown by institutional sector (central bank, general government, MFIs (excl. central bank) and other sectors).

Portfolio investment data of the central bank are derived from the Bank of Latvia's balance sheet. Data on portfolio investment in the general government and MFI sectors (excl. central bank) are obtained from aggregated MFI statistics compiled by the Bank of Latvia, aggregated data on investment in credit institutions' share capital compiled by the FCMC, and statistics on the government foreign debt compiled by the Treasury. Information regarding portfolio investment in other sectors is derived from the Bank of Latvia's aggregated data on foreign investment. Likewise, statistics on non-bank external payments compiled by the Bank of Latvia are used.

1.4.2.3 Financial Derivatives

Financial derivatives covers futures, forward foreign exchange contracts and options with a resident and non-resident as contracting parties, and other contracts that are concluded on the basis of a real or notional asset and whose value depends on changes in interest rates, exchange rates, share prices, stock indices, goods prices and other similar factors in the period between the contract conclusion and expiration date. In the balance of payments, investment in financial derivatives is recorded in the breakdown by sector (central bank, general government, MFIs (excl. central bank), and other sectors).

Data on investment in financial derivatives are derived from

Informāciju par ieguldījumiem atvasinātajos finanšu instrumentos gūst no Latvijas Bankas bilances, MFI statistikas, FKTK apkopoto pārskatu par vērtspapīru darījumiem kopsavilkuma un Latvijas Bankas apkopotās nebanku ārējo maksājumu statistikas datiem.

1.4.2.4. Citi ieguldījumi

Citi ieguldījumi ir visi finanšu darījumi, kurus neietver tiešajās investīcijās, portfeļieguldījumos, atvasinātajos finanšu instrumentos un rezerves aktīvos. Citus ieguldījumus atspoguļo ieguldījuma veidu (tirdzniecības kredīti, aizdevumi, aizņēmumi, nauda un noguldījumi, citi aktīvi un citi pasīvi) un sektoru (centrālā banka, valdība, MFI (izņemot centrālo banku) un citi sektori) dalījumā.

Tirdzniecības kredīti ir darījumi, kuru rezultātā preču pārdevējs vai pakalpojumu sniedzējs piegādā preces vai sniedz pakalpojumus avansā (ar pēcsamaksu) vai preču pircējs vai pakalpojumu saņēmējs veic avansa maksājumus (priekšsamaksu).

Aizdevumi ir darījumi, kuru rezultātā kreditors, vienojoties ar debitoru, nodod tam finanšu aktīvus, un, ja pretī tiek saņemts parādu apstiprinošs dokuments, to nevar pārdot vai nodot tālāk.

Nauda un noguldījumi ietver rezidentu veikto noguldījumu palielinājumu un samazinājumu ārvalstu kredītiestādēs, ārvalstu valūtas pārmaiņas kasē un nerezidentu veikto noguldījumu palielinājumu un samazinājumu Latvijas MFI.

Citi aktīvi un citi pasīvi ietver jebkurus citus darījumus, kas nav kvalificējami kā tirdzniecības kredīti, aizdevumi, aizņēmumi un nauda un noguldījumi. Šeit tiek iekļautas arī Latvijas iemaksas starptautisko organizāciju kapitālā.

Informācijas par citiem ieguldījumiem avots ir Latvijas Bankas apkopoto pārskatu par ārējiem ieguldījumiem kopsavilkums un MFI statistika. Informāciju par centrālās bankas citiem ieguldījumiem sniedz Latvijas Bankas bilance, bet informāciju par valdības sektora citiem ieguldījumiem gūst no VK apkopotās informācijas par valdības ārējo parādu un valdības kontu atlikumiem ārvalstīs.

1.4.2.5. Rezerves aktīvi

Maksājumu bilances rezerves aktīvus veido monetārais zelts, Speciālās aizņēmuma tiesības (XDR), rezerves pozīcija SVF, aktīvi ārvalstu valūtās (nauda, noguldījumi un vērtspapīri) un citas prasības.

Finanšu aktīvus, kuri ir centrālās bankas rīcībā un kurus nevar kvalificēt kā rezerves aktīvus, pieskaita portfeļieguldījumiem vai citiem ieguldījumiem.

Informāciju par rezerves aktīviem gūst no Latvijas Bankas bilances.

1.5. Novirze

Maksājumu bilance tiek sagatavota, izmantojot dažādus datus avotus, ko apkopo ne tikai Latvijas Banka, bet arī citas institūcijas, tāpēc parasti maksājumu bilancē rodas uzskaites kļūda, ko sauc par novirzi. Novirzes apjomam ilgākā laika periodā vajadzētu izlīdzināties – vienā periodā novirze var būt pozitīva, citā –

the Bank of Latvia's balance sheet, MFI statistics, aggregated data on transactions with securities compiled by the FCMC, and statistics on non-bank external payments compiled by the Bank of Latvia.

1.4.2.4 Other Investment

Other investment covers all financial transactions that are not included under *Direct investment*, *Portfolio investment*, *Financial derivatives* and *Reserve assets*. Other investment is broken down by investment type (trade credits, loans, currency and deposits, other assets, and other liabilities) and institutional sector (central bank, general government, MFIs (excl. central bank), and other sectors).

Trade credits are transactions where the supplier of goods or provider of services procures goods or renders services in advance (direct extension of credit) or where the buyer of goods or services makes an advance payment (prepayment).

Loans are transactions, where the creditor, upon an agreement with the debtor, transfers financial assets to the debtor; if the creditor receives a document confirming the debt, it cannot be sold or transferred to a third party.

Currency and deposits covers an increase or decrease in deposits made by residents with non-resident (foreign) credit institutions, changes in foreign currency in vault, and an increase or decrease in non-residents' deposits with Latvia's MFIs.

Other assets and *Other liabilities* include any other transactions that cannot be classified as trade credits, loans, and currency and deposits. Latvia's payments to the capital of international organisations are also recorded under this item.

Data on other investment are derived from aggregated data on foreign investment and MFI statistics compiled by the Bank of Latvia. Data on other investment of the Bank of Latvia is based on the Bank of Latvia's balance sheet, whereas data on other investment of the government sector are derived from information on the government external debt and the balance of government accounts abroad provided by the Treasury.

1.4.2.5 Reserve Assets

In the balance of payments, reserve assets are made up of monetary gold, Special Drawing Rights (XDR), reserve position in the IMF, foreign exchange (currency, deposits and securities), and other claims.

Financial assets that are at the disposal of the central bank and cannot be classified as reserve assets are recorded under *Portfolio investment* or *Other investment*.

Data on reserve assets are derived from the Bank of Latvia's balance sheet.

1.5 Errors and Omissions

As the balance of payments' accounts are prepared using various data sources compiled not only by the Bank of Latvia but also other institutions, discrepancies in entries, known as errors and omissions, may occur. Over a longer horizon, with the deviation being positive at one time and negative at another, errors and

negatīva, bet svarīgi, lai viena tendence neturpinātos ilgi. "+" zīme norāda uz tekošā konta finansējuma iztrūkumu, bet "-" zīme – uz finansējuma pārpalikumu.

2. LATVIJAS STARPTAUTISKO INVESTĪCIJU BILANCE

Starptautisko investīciju bilance ir statistikas pārskats, kas atspoguļo Latvijas finanšu prasību ("Aktīvi") un finanšu saistību ("Pasīvi") pret pārējām valstīm atlikumu vērtību un sastāvu noteiktā datumā, kā arī šo atlikumu vērtības pārmaiņu iemeslus attiecīgajā laika periodā. Atlikumu vērtības pārmaiņas var notikt neto darījumu rezultātā (maksājumu bilances dati), valūtas kursu svārstību dēļ, cenu pārmaiņu rezultātā vai citu pārmaiņu (galvenokārt dažādu veidu pārklasifikācijas informācijas sniedzēja uzskaites sistēmā, kā arī parāda kapitalizācijas u.c. darbību) dēļ. Starptautisko investīciju bilancē investīcijas iedala aktīvos un pasīvos. Gan aktīvi, gan pasīvi ietver tiešās investīcijas, portfeļieguldījumus, atvasinātos finanšu instrumentus un citus ieguldījumus, bet aktīvi – arī rezerves aktīvus. Starptautisko investīciju bilances datu avoti ir tādi paši kā maksājumu bilances finanšu kontam.

3. LATVIJAS ĀRĒJAIS PARĀDS

Pārskatu par Latvijas ārējo parādu Latvijas Banka sniedz saskaņā ar Starptautiskā valūtas fonda "Ārējā parāda statistika: Sagatavotāju un lietotāju rokasgrāmata" prasībām un izmantojot starptautisko investīciju bilances datus.

Ārējā parāda dati sniegti sektoru (valdība, centrālā banka, MFI (izņemot centrālo banku) un citi sektori), ieguldījuma veidu un termiņu dalījumā. Tie atspoguļo Latvijas parādu radošās saistības pret pārējo pasauli.

4. LATA EFEKTĪVIE KURSI

Lata efektīvie kursi ir lata vidējie svērtie kursi attiecībā pret Latvijas galveno tirdzniecības partnervalstu valūtām. Tos izmanto Latvijas ārējās konkurētspējas noteikšanai un izsaka kā lata NEK un REK indeksus.

Lata NEK indekss tiek aprēķināts kā vidējais ģeometriskais (svērtais) lata kursa (Latvijas galveno tirdzniecības partnervalstu valūtās) indekss:

$$NEK = \prod_{i=1}^n \left(\frac{1}{e_i} \right)^{w_i},$$

kur:

n – 13 (galveno tirdzniecības partnervalstu skaits);

e_i – i valsts attiecīgā perioda vidējā valūtas kursa (latos) indekss (bāzes periods – 1995. gada decembris);

w_i – i valsts īpatsvars Latvijas ārējās tirdzniecības apgrozījumā ar 13 galvenajām tirdzniecības partnervalstīm.

Lata REK indeksu aprēķina, NEK indeksu koriģējot ar vidējo ģeometrisku (svērtu) cenu un izmaksu indeksu Latvijā un galvenajās tirdzniecības partnervalstīs attiecību:

omission should level out; yet it is important for either tendency not to persist too long. A positive sign (+) indicates a deficit of the current account financing, whereas a negative sign (–) points to surplus financing.

2 LATVIA'S INTERNATIONAL INVESTMENT POSITION

International investment position is a statistical statement reflecting the value and composition of Latvia's financial claims (*Assets*) on and financial obligations (*Liabilities*) to the rest of the world, respectively, at a specified date. Changes in the residual values may occur as a result of net flows (balance of payments data), exchange rate changes, price changes, and other adjustments (mainly due to various reclassifications in the system of information provider, debt capitalisation, etc). Investment under international investment position is classified into assets and liabilities. Both assets and liabilities include direct investment, portfolio investment, financial derivatives, and other investment, with reserve assets also included under *Assets*. Sources for the international investment position are the same as for the financial account of the balance of payments.

3 LATVIA'S EXTERNAL DEBT

The Bank of Latvia reports information on Latvia's external debt in accordance with the IMF manual *External Debt Statistics: Guide for Compilers and Users* on the basis of international investment position data.

External debt data are disseminated in the breakdown by sector (general government, central bank, MFIs (excl. central bank) and other sectors), investment instrument and maturity. They present debt-related liabilities of Latvia to the rest of the world.

4 EFFECTIVE EXCHANGE RATES OF THE LATS

Effective exchange rates of the lats are the average weighted rates of the lats against the currencies of Latvia's major trade partners. They are used to measure Latvia's competitiveness on foreign markets and are expressed as NEER and REER indices of the lats.

The NEER index of the lats is calculated as the geometric mean (weighted) index of the lats (in currencies of Latvia's major trade partners):

$$NEER = \prod_{i=1}^n \left(\frac{1}{e_i} \right)^{w_i}$$

where

n is 13 (the number of major trade partners);

e_i is the average exchange rate (in lats) index of country i in the respective period (December 1995 as the basis period);

w_i is the share of country i in Latvia's foreign trade turnover with 13 major trade partners.

The REER index of the lats is calculated by adjusting the NEER index with the ratio of the average geometric (weighted) price and cost index in Latvia and its major trade partners:

$$REK = NEK \cdot \prod_{i=1}^n \left(\frac{P_{LV}}{P_i} \right)^{w_i},$$

kur:

$n - 13$ (galveno tirdzniecības partnervalstu skaits);

P_{LV} – cenu un izmaksu indekss Latvijā (bāzes periods – 1995. gada decembris);

P_i – cenu un izmaksu indekss i valstī (bāzes periods – 1995. gada decembris);

$w_i - i$ valsts īpatsvars Latvijas ārējās tirdzniecības apgrozījumā ar 13 galvenajām tirdzniecības partnervalstīm.

Latvijas galveno tirdzniecības partnervalstu īpatsvars aprēķināts, lietojot CSP apkopotos ārējās tirdzniecības statistikas 2000.–2002. gada datus, un atspoguļo katras partnervalsts daļu Latvijas ārējās tirdzniecības apgrozījumā (preču imports plus preču eksports ar 13 galvenajām tirdzniecības partnervalstīm). Latvijas 13 galveno tirdzniecības partnervalstu (ASV, Dānija, Francija, Igaunija, Itālija, Krievija, Lielbritānija, Lietuva, Nīderlande, Polija, Somija, Vācija un Zviedrija) daļa aptver 82% no kopējā Latvijas ārējās tirdzniecības apgrozījuma minētajā periodā.

REK indeksu aprēķiniem Latvijā kā cenu un izmaksu indeksus izmanto patēriņa cenu indeksus (dati tiek iegūti no attiecīgo valstu oficiālo statistikas iestāžu publikācijām) un ražotāju cenu indeksus (dati tiek iegūti no ECB datubāzes, kas veidota speciāli REK indeksu aprēķināšanai).

Ārvalstu valūtu perioda vidējo kursu indeksi tiek aprēķināti, lietojot Latvijas Bankas noteiktos valūtu kursus.

Analītiskos nolūkos tiek aprēķināti gan kopējie NEK un REK indeksi, gan arī indeksi pret divām galveno tirdzniecības partnervalstu valūtu grupām – pret attīstīto valstu (ASV, Dānija, Francija, Itālija, Lielbritānija, Nīderlande, Somija, Vācija un Zviedrija) valūtu grupu un pret Igaunijas, Krievijas, Lietuvas un Polijas valūtu grupu.

Gan NEK, gan REK indeksa samazinājums liecina par Latvijas eksportētāju konkurētspējas uzlabošanos galvenajās tirdzniecības partnervalstīs, turpretī to pieaugums – par konkurētspējas pasliktināšanos galvenajās tirdzniecības partnervalstīs. NEK indekss ļauj izvērtēt konkurētspējas pārmaiņas atkarībā no valūtas kursu svārstībām tirgū, savukārt REK indekss papildus ietver cenu un izmaksu pārmaiņu salīdzinājumu iekšzemē un galvenajās tirdzniecības partnervalstīs.

$$REER = NEER \cdot \prod_{i=1}^n \left(\frac{P_{LV}}{P_i} \right)^{w_i}$$

where

n is 13 (the number of major trade partners);

P_{LV} is the price and cost index in Latvia (December 1995 as the basis period);

P_i is the price and cost index in country i (December 1995 as the basis period);

$w_i - i$ is the share of country i in Latvia's foreign trade turnover with 13 major trade partners.

The share of major trade partners in Latvia's foreign trade turnover is calculated on the basis of aggregated foreign trade data compiled by the CSB for 2000–2002 and represents the share of each trade partner in the foreign trade turnover of Latvia (goods imports plus goods exports with 13 major trade partners). The aggregated share of Latvia's 13 major trade partners (Denmark, Estonia, Finland, France, Germany, Italy, Lithuania, the Netherlands, Poland, Russia, Sweden, the United Kingdom and the United States) accounts for 82% of the total foreign trade turnover of Latvia for the given period.

For REER index calculations in Latvia, consumer price indices (with data obtained from publications of official statistical institutions) and producer price indices (with data obtained from the ECB database created specially for REER index calculation) are used as price and cost indices.

Period averages of foreign exchange rate indices are calculated using foreign exchange rates set by the Bank of Latvia.

For analytical purposes, aggregated NEER and REER indices as well as indices of the two currency groups of major trade partners – industrial countries (Denmark, Finland, France, Germany, Italy, the Netherlands, Sweden, the United Kingdom and the United States) and Estonia, Lithuania, Poland and Russia – are calculated.

A decline in both the NEER and REER indices point to improved competitiveness of Latvian exporters in the markets of major trade partners, whereas the increase in them is a sign of deteriorating competitiveness. The NEER index allows assessing the changes in competitiveness depending on exchange rate changes, whereas the REER index additionally includes the comparison of domestic price and cost changes with those of the major trade partners.

EIROPAS KOPIENAS EKONOMISKĀS DARBĪBAS STATISTISKĀ KLASIFIKĀCIJA (NACE 1.1 RED.)
STATISTICAL CLASSIFICATION OF ECONOMIC ACTIVITIES IN THE EUROPEAN COMMUNITY (NACE REV. 1.1)

Darbības apraksts	Kods Code		Description
	Sekcija Section	Nodaļa Division	
Lauksaimniecība, medniecība un mežsaimniecība	A	01..02	Agriculture, hunting and forestry
Lauksaimniecība, medniecība un ar to saistīti pakalpojumi		01	Agriculture, hunting and related service activities
Mežsaimniecība, kokmateriālu sagatavošana un ar to saistīti pakalpojumi		02	Forestry, logging and related service activities
Zvejniecība	B	05	Fishing
Zvejniecība, zivkopība un ar to saistīti pakalpojumi		05	Fishing, fish farming and related service activities
Ieguves rūpniecība un karjeru izstrāde	C	10..14	Mining and quarrying
Ogļu un brūnoglū ieguve; kūdras ieguve		10	Mining of coal and lignite; extraction of peat
Jēlnafts un dabasgāzes ieguve un ar to saistīti pakalpojumi, izņemot izpētes darbus		11	Extraction of crude petroleum and natural gas; service activities incidental to oil and gas extraction, excluding surveying
Urāna un torija rūdu ieguve		12	Mining of uranium and thorium ores
Metāla rūdu ieguve		13	Mining of metal ores
Pārējā ieguves rūpniecība un karjeru izstrāde	D	14	Other mining and quarrying
Apstrādes rūpniecība		15..37	Manufacturing
Pārtikas produktu un dzērienu ražošana		15	Manufacture of food products and beverages
Tabakas izstrādājumu ražošana		16	Manufacture of tobacco products
Tekstilizstrādājumu ražošana		17	Manufacture of textiles
Apģērbu ražošana; kažokādu apstrāde un krāsošana		18	Manufacture of wearing apparel; dressing and dyeing of fur
Ādu miccēšana un apstrāde; somu un līdzīgu izstrādājumu, zirglietu, apavu ražošana		19	Tanning and dressing of leather; manufacture of luggage, handbags, saddlery, harness and footwear
Koksnes, koka un korķa izstrādājumu ražošana, izņemot mēbeles; salmu un pīto izstrādājumu ražošana		20	Manufacture of wood and of products of wood and cork, except furniture; manufacture of articles of straw and plaiting materials
Celulozes, papīra un papīra izstrādājumu ražošana		21	Manufacture of pulp, paper and paper products
Izdevējdarbība, poligrāfija un ierakstu reproducēšana		22	Publishing, printing and reproduction of recorded media
Naftas pārstrādes produktu, koksna un kodoldegvielas ražošana		23	Manufacture of coke, refined petroleum products and nuclear fuel
Ķīmisko vielu, to izstrādājumu un ķīmisko šķiedru ražošana		24	Manufacture of chemicals and chemical products
Gumijas un plastmasas izstrādājumu ražošana		25	Manufacture of rubber and plastic products
Nemetālisko minerālu izstrādājumu ražošana		26	Manufacture of other non-metallic mineral products
Metālu ražošana		27	Manufacture of basic metals
Gatavo metālizstrādājumu ražošana, izņemot mašīnas un iekārtas		28	Manufacture of fabricated metal products, except machinery and equipment
Iekārtu, mehānismu un darba mašīnu ražošana		29	Manufacture of machinery and equipment n.e.c.
Biroja tehnikas un datoru ražošana		30	Manufacture of office machinery and computers
Elektrisko mašīnu un aparātu ražošana		31	Manufacture of electrical machinery and apparatus n.e.c.
Radio, televīzijas un sakaru iekārtu un aparatūras ražošana	32	Manufacture of radio, television and communication equipment and apparatus	
Medicīnisko, precīzijas un optisko instrumentu, pulksteņu ražošana	33	Manufacture of medical, precision and optical instruments, watches and clocks	
Automobiļu, piekabju un puspiekabju ražošana	34	Manufacture of motor vehicles, trailers and semi-trailers	
Citu transportlīdzekļu ražošana	35	Manufacture of other transport equipment	
Mēbeļu ražošana; citur neklasificēta ražošana	36	Manufacture of furniture; manufacturing n.e.c.	
Otreizējā pārstrāde	37	Recycling	
Elektroenerģija, gāzes un ūdens apgāde	E	40..41	Electricity, gas and water supply
Elektroenerģija, gāzes, tvaika un karstā ūdens apgāde		40	Electricity, gas, steam and hot water supply
Ūdens ieguve, attīrīšana un sadale		41	Collection, purification and distribution of water
Būvniecība	F	45	Construction

Darbības apraksts	Kods Code		Description	
	Sekcija Section	Nodaļa Division		
Vairumtirdzniecība un mazumtirdzniecība; automobiļu, motociklu, individuālās lietošanas priekšmetu, sadzīves aparātūras un iekārtu remonts	G	50..52	Wholesale and retail trade; repair of motor vehicles, motorcycles and personal and household goods	
Automobiļu un motociklu pārdošana, apkope un remonts; autodeģvielas mazumtirdzniecība		50	Sale, maintenance and repair of motor vehicles and motorcycles; retail sale of automotive fuel	
Vairumtirdzniecība un komisijas tirdzniecība, izņemot automobiļus un motociklus		51	Wholesale trade and commission trade, except of motor vehicles and motorcycles	
Mazumtirdzniecība, izņemot automobiļus, motociklus un autodeģvielu; individuālās lietošanas priekšmetu, sadzīves aparātūras un iekārtu remonts		52	Retail trade, except of motor vehicles and motorcycles; repair of personal and household goods	
Viesnīcas un restorāni	H	55	Hotels and restaurants	
Transports, glabāšana un sakari	I	60..64	Transport, storage and communication	
Sauszemes transports; cauruļvadu transports		60	Land transport; transport via pipelines	
Ūdenstransports		61	Water transport	
Gaisa transports		62	Air transport	
Transporta papilddarbība un palīgdarbība; tūrisma aģentūru darbība		63	Supporting and auxiliary transport activities; activities of travel agencies	
Pasts un telekomunikācijas		64	Post and telecommunications	
Finanšu starpniecība		J	65..67	Financial intermediation
Finanšu starpniecība, izņemot apdrošināšanu un pensiju finansēšanu	65		Financial intermediation, except insurance and pension funding	
Apdrošināšana un pensiju finansēšana, izņemot obligāto sociālo apdrošināšanu	66		Insurance and pension funding, except compulsory social security	
Finanšu starpniecību papildinoša darbība	67		Activities auxiliary to financial intermediation	
Operācijas ar nekustamo īpašumu, noma un citi komercpakalpojumi	K	70..74	Real estate, renting and business activities	
Operācijas ar nekustamo īpašumu		70	Real estate activities	
Transportlīdzekļu, mašīnu un iekārtu, individuālās lietošanas priekšmetu, sadzīves aparātūras un iekārtu iznomāšana		71	Renting of machinery and equipment without operator and of personal and household goods	
Datorpakalpojumi un ar datoriem saistītas darbības		72	Computer and related activities	
Zinātniskās pētniecības darbs		73	Research and development	
Citi komercpakalpojumi		74	Other business activities	
Valsts pārvalde un aizsardzība; obligātā sociālā apdrošināšana	L	75	Public administration and defence; compulsory social security	
Izglītība	M	80	Education	
Veselība un sociālā aprūpe	N	85	Health and social work	
Sabiedriskie, sociālie un individuālie pakalpojumi	O	90..93	Other community, social and personal service activities	
Atkritumu apsaimniekošana, teritorijas tīrīšana		90	Sewage and refuse disposal, sanitation and similar activities	
Sabiedrisko, politisko un citu organizāciju darbība		91	Activities of membership organisations n.e.c.	
Atpūta, kultūra un sports		92	Recreational, cultural and sporting activities	
Pārējo individuālo pakalpojumu sniegšana		93	Other service activities	
Mājsaimniecību darbība		P	95..97	Activities of households
Ārpusteritoriālās organizācijas un institūcijas		Q	99	Extra-territorial organisations and bodies

TABULAS

1.1. Latvijas maksājumu bilance (analītiskie rādītāji; gada dati)	31
1.2. Latvijas maksājumu bilance (analītiskie rādītāji; ceturkšņa dati)	32
2.1. Latvijas maksājumu bilance (galvenie rādītāji; gada dati; tūkst. latu)	33
2.2. Latvijas maksājumu bilance (galvenie rādītāji; gada dati; tūkst. ASV dolāru)	34
2.3. Latvijas maksājumu bilance (galvenie rādītāji; ceturkšņa dati; tūkst. latu)	35
2.4. Latvijas maksājumu bilance (galvenie rādītāji; ceturkšņa dati; tūkst. ASV dolāru)	36
2.5. Latvijas maksājumu bilance (gada dati; tūkst. latu)	37
2.6. Latvijas maksājumu bilance (gada dati; tūkst. ASV dolāru)	43
2.7. Latvijas maksājumu bilance (ceturkšņa dati; tūkst. latu)	49
2.8. Latvijas maksājumu bilance (ceturkšņa dati; tūkst. ASV dolāru)	55
3.1. Tekošais konts un kapitāla konts valstu grupu dalījumā (gada dati)	61
3.2. Tekošais konts un kapitāla konts valstu grupu dalījumā (ceturkšņa dati)	62
4.1. Ārējās tirdzniecības statistikas un maksājumu bilances preču datu sasaiste (gada dati)	63
4.2. Ārējās tirdzniecības statistikas un maksājumu bilances preču datu sasaiste (ceturkšņa dati)	64
5. Lata efektīvie kursi	65
6.1. Latvijas starptautisko investīciju bilance (tūkst. latu)	66
6.2. Latvijas starptautisko investīciju bilance (tūkst. ASV dolāru)	69
6.3. Latvijas starptautisko investīciju bilance (atlikuma pārmaiņas; 2005. gads)	72
6.4. Latvijas starptautisko investīciju bilance (atlikuma pārmaiņas; 2006. gads)	76
7.1. Latvijas ārējais parāds (tūkst. latu)	80
7.2. Latvijas ārējais parāds (tūkst. ASV dolāru)	81
8.1. Latvijas tiešās investīcijas ārvalstīs (neto darījumi) valstu dalījumā	82
8.2. Latvijas tiešās investīcijas ārvalstīs (neto darījumi) darbības veidu un valstu dalījumā	83
8.3. Ārvalstu tiešās investīcijas Latvijā (neto darījumi) valstu dalījumā	84

TABLES

1.1 Latvia's balance of payments (analytical indicators; annual data)	31
1.2 Latvia's balance of payments (analytical indicators; quarterly data)	32
2.1 Latvia's balance of payments (principal items; annual data; in thousands of lats)	33
2.2 Latvia's balance of payments (principal items; annual data; in thousands of US dollars)	34
2.3 Latvia's balance of payments (principal items; quarterly data; in thousands of lats)	35
2.4 Latvia's balance of payments (principal items; quarterly data; in thousands of US dollars)	36
2.5 Latvia's balance of payments (annual data; in thousands of lats)	37
2.6 Latvia's balance of payments (annual data; in thousands of US dollars)	43
2.7 Latvia's balance of payments (quarterly data; in thousands of lats)	49
2.8 Latvia's balance of payments (quarterly data; in thousands of US dollars)	55
3.1 Current account and capital account by country group (annual data)	61
3.2 Current account and capital account by country group (quarterly data)	62
4.1 Reconciliation of foreign trade statistics and balance of payments data on goods (annual data)	63
4.2 Reconciliation of foreign trade statistics and balance of payments data on goods (quarterly data)	64
5 Effective exchange rates of the lats	65
6.1 Latvia's international investment position (in thousands of lats)	66
6.2 Latvia's international investment position (in thousands of US dollars)	69
6.3 Latvia's international investment position (changes in position; 2005)	72
6.4 Latvia's international investment position (changes in position; 2006)	76
7.1 Latvia's external debt (in thousands of lats)	80
7.2 Latvia's external debt (in thousands of US dollars)	81
8.1 Latvia's direct investment abroad (net flows) by country	82
8.2 Latvia's direct investment abroad (net flows) by kind of activity and country	83
8.3 Foreign direct investment in Latvia (net flows) by investing country	84

8.4. Ārvalstu tiešās investīcijas Latvijā (neto darījumi) darbības veidu un valstu dalījumā	85	8.4 Foreign direct investment in Latvia (net flows) by kind of activity and investing country	85
8.5. Latvijas tiešās investīcijas ārvalstīs (atlikumi) valstu dalījumā	87	8.5 Latvia's direct investment abroad (positions) by country	87
8.6. Latvijas tiešās investīcijas ārvalstīs (atlikumi) darbības veidu un valstu dalījumā	88	8.6 Latvia's direct investment abroad (positions) by kind of activity and country	88
8.7. Ārvalstu tiešās investīcijas Latvijā (atlikumi) valstu dalījumā	89	8.7 Foreign direct investment in Latvia (positions) by investing country	89
8.8. Ārvalstu tiešās investīcijas Latvijā (atlikumi) darbības veidu un valstu dalījumā	90	8.8 Foreign direct investment in Latvia (positions) by kind of activity and investing country	90
8.9. Ārvalstu tiešās investīcijas Latvijā (atlikumi) darbības veidu dalījumā	93	8.9 Foreign direct investment in Latvia (positions) by kind of activity	93

SKAIDROJUMI DATU LAIKRINDĀM EXPLANATIONS OF DATA SERIES

	BOPSY	
CSP ārējās tirdzniecības statistikas publicētie dati koriģēti atbilstoši maksājumu bilances sagatavošanas metodoloģijai.	4 100	Data on foreign trade statistics published by the CSB have been adjusted in conformity with the methodology for compiling the balance of payments.
Sākot ar 2005. gadu, dati tiek atspoguļoti pēc iespējas tuvāk tirgus cenām. Biržā nekotēto uzņēmumu vērtību iegūst, izmantojot ECB rekomendēto pašu kapitāla metodi (pašu kapitāls bilances vērtībā), bet, novērtējot biržā kotēto uzņēmumu vērtību, tiek izmantoti RFB dati.	4 570 4 660 8 558 8 660	As of 2005, data are reported as close as possible to the market value. The value of unlisted enterprises is obtained using the equity capital approach (own funds at book value) recommended by the ECB, whereas in assessing the value of listed enterprises the RSE data are used.

1.1. LATVIJAS MAKSĀJUMU BILANCE (ANALĪTISKIE RĀDĪTĀJI; GADA DATI)
LATVIA'S BALANCE OF PAYMENTS (ANALYTICAL INDICATORS; ANNUAL DATA)

Postenis	2002 [°]	2003 [°]	2004 [°]	2005 [°]	2006	Components
IKP (milj. latu) ¹	5 758.3	6 392.8	7 434.5	9 059.1	11 264.7	GDP (in millions of lats) ¹
Tekošais konts (% no IKP)	-6.6	-8.2	-12.9	-12.6	-21.1	Current account (% of GDP)
Tekošais konts (izņemot reinvestēto peļņu; % no IKP)	-6.3	-7.4	-10.6	-10.5	-17.7	Current account (excl. reinvested earnings; % of GDP)
Tekošais konts (izņemot reinvestēto peļņu) un kapitāla konts (% no IKP)	-6.1	-6.7	-9.6	-9.2	-16.5	Current account (excl. reinvested earnings) and capital account (% of GDP)
Preču eksports (FOB; % no tekošā konta kredīta)	55.2	53.1	54.2	55.4	52.2	Exports of goods (FOB; % of current account credit)
Preču imports (FOB; % no tekošā konta debeta)	76.9	75.1	73.2	71.8	69.3	Imports of goods (FOB; % of current account debit)
Pakalpojumu eksports (% no tekošā konta kredīta)	26.9	25.3	22.9	22.4	23.0	Exports of services (% of current account credit)
Pakalpojumu imports (% no tekošā konta debeta)	13.4	13.5	12.3	13.4	12.5	Imports of services (% of current account debit)
Ienākumi (kredits; % no tekošā konta kredīta)	6.3	6.2	6.4	8.0	9.3	Income (credit; % of current account credit)
Ienākumi (debets; % no tekošā konta debeta)	4.5	5.7	8.2	8.2	10.0	Income (debit; % of current account debit)
Kārtējie pārvedumi (kredits; % no tekošā konta kredīta)	11.6	15.5	16.5	14.2	15.5	Current transfers (credit; % of current account credit)
Kārtējie pārvedumi (debets; % no tekošā konta debeta)	5.2	5.7	6.2	6.6	8.2	Current transfers (debit; % of current account debit)
Preču un pakalpojumu eksports (% no IKP)	40.5	41.7	43.6	47.0	43.3	Exports of goods and services (% of GDP)
Preču un pakalpojumu imports (% no IKP)	50.6	54.4	59.4	62.1	64.3	Imports of goods and services (% of GDP)
Ārējās tirdzniecības bilance (% no IKP)	-18.9	-20.9	-22.3	-21.8	-26.9	Foreign trade balance (% of GDP)
Ārējās tirdzniecības bilance (milj. latu) ¹	-1 088.6	-1 338.6	-1 655.3	-1 978.7	-3 025.8	Foreign trade balance (in millions of lats) ¹
Ārējā tirdzniecība (eksports (FOB); milj. latu) ¹	1 408.8	1 650.6	2 150.0	2 888.2	3 272.5	Foreign trade (exports (FOB); in millions of lats) ¹
Ārējā tirdzniecība (imports (CIF); milj. latu) ¹	-2 497.4	-2 989.2	-3 805.3	-4 866.9	-6 298.3	Foreign trade (imports (CIF); in millions of lats) ¹
Eksports (FOB; % no importa (CIF))	56.4	55.2	56.5	59.3	52.0	Exports (FOB; % of imports (CIF))
Maksājumu bilances kopsumma (milj. latu)	-1.0	38.3	214.7	294.1	1 103.0	Overall balance of the balance of payments (in millions of lats)
Preču importa segums ar rezerves aktīviem (mēnešos)	3.8	3.4	3.3	3.5	4.7	Reserve assets (in months of imports of goods)
Ārējais parāds (bruto; % no IKP)	72.7	79.5	93.0	99.4	112.8	External debt (gross; % of GDP)
Ārējais parāds (neto; % no IKP)	19.8	23.2	28.7	34.8	42.8	External debt (net; % of GDP)
Ārvalstu tiešās investīcijas Latvijā (neto darījumi; % no IKP)	2.7	2.7	4.6	4.5	8.1	Foreign direct investment in Latvia (net flows; % of GDP)
Ārvalstu tiešās investīcijas Latvijā (neto darījumi; % no tekošā konta)	40.9	33.3	35.8	36.0	38.5	Foreign direct investment in Latvia (net flows; % of current account)
Ārvalstu tiešās investīcijas Latvijā (atlikums) uz vienu iedzīvotāju (latos)	701	764	1 011	1 290	1 769	Foreign direct investment in Latvia (position) per capita (in lats)
Ārvalstu tiešās investīcijas Latvijā (neto darījumi) uz vienu iedzīvotāju (latos)	67	75	149	178	400	Foreign direct investment in Latvia (net flows) per capita (in lats)
ES līdzekļi (neto; % no IKP)	0.3	1.1	1.7	1.7	1.3	EU resources (net; % of GDP)
ES līdzekļi (neto; milj. latu) ²	15.5	70.8	127.1	153.2	147.1	EU resources (net; in millions of lats) ²
No ES saņemtie līdzekļi (milj. latu) ²	15.5	70.8	176.3	251.8	265.6	Resources received from EU (in millions of lats) ²
ES samaksātie līdzekļi (milj. latu) ²	x	x	49.2	98.5	118.5	Resources paid to EU (in millions of lats) ²
Latvijas Bankas noteiktie valūtu kursi						Exchange rates set by the Bank of Latvia
Perioda beigās						At end of period
LVL pret EUR	0.610000	0.674000	0.703000	0.702804	0.702804	LVL per EUR
LVL pret USD	0.594000	0.541000	0.516000	0.593000	0.536000	LVL per USD
Vidēji periodā						Period average
LVL pret EUR	0.582842	0.645088	0.670844	0.702804	0.702804	LVL per EUR
LVL pret USD	0.617877	0.571282	0.540227	0.564838	0.560225	LVL per USD

¹ CSP dati (stāvoklis 28.03.2007.).

¹ Data source: CSB as at 28.03.2007.

² FM dati.

² Data source: MF.

1.2. LATVIJAS MAKSĀJUMU BILANCE (ANALĪTISKIE RĀDĪTĀJI; CETURKŠŅA DATI)
LATVIA'S BALANCE OF PAYMENTS (ANALYTICAL INDICATORS; QUARTERLY DATA)

Postenis	2005*				2006				Components
	I	II	III	IV	I*	II*	III*	IV	
IKP (milj. latu) ¹	1 868.6	2 197.6	2 369.0	2 623.9	2 309.0	2 694.0	2 971.3	3 290.5	GDP (in millions of lats) ¹
Tekošais konts (% no IKP)	-10.4	-10.9	-12.8	-15.2	-14.6	-17.6	-23.5	-26.3	Current account (% of GDP)
Tekošais konts (izņemot reinvestēto peļņu; % no IKP)	-6.6	-11.8	-9.1	-13.4	-10.1	-15.3	-20.6	-22.3	Current account (excl. reinvested earnings; % of GDP)
Tekošais konts (izņemot reinvestēto peļņu) un kapitāla konts (% no IKP)	-5.1	-11.1	-7.1	-12.3	-8.4	-14.0	-19.8	-21.3	Current account (excl. reinvested earnings) and capital account (% of GDP)
Preču eksports (FOB; % no tekošā konta kredīta)	55.9	56.4	55.0	54.5	51.0	52.7	52.8	52.4	Exports of goods (FOB; % of current account credit)
Preču imports (FOB; % no tekošā konta debeta)	71.5	72.0	70.7	73.0	70.1	69.1	69.8	68.5	Imports of goods (FOB; % of current account debit)
Pakalpojumu eksports (% no tekošā konta kredīta)	21.8	21.7	23.5	22.5	21.9	23.7	24.0	22.5	Exports of services (% of current account credit)
Pakalpojumu imports (% no tekošā konta debeta)	13.0	13.6	13.9	12.9	11.8	12.2	13.3	12.5	Imports of services (% of current account debit)
Ienākumi (kredīts; % no tekošā konta kredīta)	7.6	7.5	8.4	8.3	8.6	9.1	9.7	9.6	Income (credit; % of current account credit)
Ienākumi (debets; % no tekošā konta debeta)	8.5	8.4	8.9	7.1	9.8	10.6	9.2	10.2	Income (debit; % of current account debit)
Kārtējie pārvedumi (kredīts; % no tekošā konta kredīta)	14.7	14.4	13.1	14.7	18.6	14.5	13.5	15.5	Current transfers (credit; % of current account credit)
Kārtējie pārvedumi (debets; % no tekošā konta debeta)	7.1	6.0	6.5	7.0	8.3	8.1	7.7	8.8	Current transfers (debit; % of current account debit)
Preču un pakalpojumu eksports (% no IKP)	48.7	48.1	46.8	45.0	46.8	46.0	42.5	39.2	Exports of goods and services (% of GDP)
Preču un pakalpojumu imports (% no IKP)	61.8	62.0	61.2	63.3	64.6	63.3	65.5	63.8	Imports of goods and services (% of GDP)
Ārējās tirdzniecības bilance (% no IKP)	-19.9	-20.5	-21.4	-24.8	-25.5	-25.8	-27.2	-28.3	Foreign trade balance (% of GDP)
Ārējās tirdzniecības bilance (milj. latu) ¹	-371.1	-450.9	-506.6	-650.0	-588.8	-696.2	-808.6	-932.2	Foreign trade balance (in millions of lats) ¹
Ārējā tirdzniecība (eksports (FOB); milj. latu) ¹	628.6	725.1	735.8	798.8	730.1	828.9	841.7	871.8	Foreign trade (exports (FOB); in millions of lats) ¹
Ārējā tirdzniecība (imports (CIF); milj. latu) ¹	-999.7	-1 176.0	-1 242.4	-1 448.8	-1 318.9	-1 525.1	-1 650.3	-1 804.0	Foreign trade (imports (CIF); in millions of lats) ¹
Eksports (FOB; % no importa (CIF))	62.9	61.7	59.2	55.1	55.4	54.4	51.0	48.3	Exports (FOB; % of imports (CIF))
Maksājumu bilances kopsumma (milj. latu)	75.2	86.7	136.9	-4.7	178.1	352.8	334.8	237.3	Overall balance of the balance of payments (in millions of lats)
Preču importa segums ar rezerves aktīviem (mēnešos)	3.5	3.3	3.5	3.0	3.7	3.9	4.1	4.1	Reserve assets (in months of imports of goods)
Ārējais parāds (bruto; % no IKP)	94.9	95.9	97.0	99.4	100.9	105.9	110.1	112.8	External debt (gross; % of GDP)
Ārējais parāds (neto; % no IKP)	29.4	30.9	31.9	34.8	36.2	36.9	39.3	42.8	External debt (net; % of GDP)
Ārvalstu tiešās investīcijas Latvijā (neto darījumi; % no IKP)	7.2	3.3	5.4	2.7	9.5	8.7	5.6	8.9	Foreign direct investment in Latvia (net flows; % of GDP)
Ārvalstu tiešās investīcijas Latvijā (neto darījumi; % no tekošā konta)	69.5	30.5	42.6	18.0	65.1	49.5	24.0	34.0	Foreign direct investment in Latvia (net flows; % of current account)
Ārvalstu tiešās investīcijas Latvijā (atlikums) uz vienu iedzīvotāju (latos)	1 112	1 160	1 234	1 290	1 405	1 502	1 593	1 769	Foreign direct investment in Latvia (position) per capita (in lats)
Ārvalstu tiešās investīcijas Latvijā (neto darījumi) uz vienu iedzīvotāju (latos)	59	32	56	31	96	103	73	128	Foreign direct investment in Latvia (net flows) per capita (in lats)
ES līdzekļi (neto; % no IKP)	2.0	1.8	1.8	1.2	3.2	1.5	0.1	0.9	EU resources (net; % of GDP)
ES līdzekļi (neto; milj. latu) ²	37.9	39.3	43.4	32.6	74.4	40.5	3.0	29.2	EU resources (net; in millions of lats) ²
No ES saņemtie līdzekļi (milj. latu) ²	67.3	57.0	63.5	64.0	105.4	59.9	27.9	72.4	Resources received from EU (in millions of lats) ²
ES samaksātie līdzekļi (milj. latu) ²	29.4	17.7	20.0	31.4	31.0	19.4	24.9	43.1	Resources paid to EU (in millions of lats) ²
Latvijas Bankas noteiktie valūtu kursi									Exchange rates set by the Bank of Latvia
Perioda beigās									At end of period
LVL pret EUR	0.702804	0.702804	0.702804	0.702804	0.702804	0.702804	0.702804	0.702804	LVL per EUR
LVL pret USD	0.543000	0.583000	0.583000	0.593000	0.582000	0.560000	0.552000	0.536000	LVL per USD
Vidēji periodā									Period average
LVL pret EUR	0.702804	0.702804	0.702804	0.702804	0.702804	0.702804	0.702804	0.702804	LVL per EUR
LVL pret USD	0.534756	0.557385	0.575815	0.590663	0.584422	0.560066	0.551315	0.545620	LVL per USD

¹ CSP dati (stāvoklis 28.03.2007.).

¹ Data source: CSB as at 28.03.2007.

² FM dati.

² Data source: MF.

2.1. LATVIJAS MAKSĀJUMU BILANCE (GALVENIE RĀDĪTĀJI; GADA DATI)
LATVIA'S BALANCE OF PAYMENTS (PRINCIPAL ITEMS; ANNUAL DATA)

(tūkst. latu)
(in thousands of lats)

Postenis	BOPSY	2002	2003	2004	2005	2006	Components
TEKOŠAIS KONTS	4 993	-382 462	-522 829	-961 235	-1 137 296	-2 375 956	CURRENT ACCOUNT
PRECES	4 100	-909 902	-1 141 001	-1 502 947	-1 715 087	-2 752 290	GOODS
Kredīts	2 100	1 569 353	1 808 416	2 278 138	3 031 260	3 382 374	Credit
Debets	3 100	-2 479 255	-2 949 417	-3 781 085	-4 746 348	-6 134 665	Debit
PAKALPOJUMI	4 200	332 997	330 088	325 419	344 247	385 352	SERVICES
Kredīts	2 200	764 810	859 930	961 259	1 226 711	1 491 954	Credit
Debets	3 200	-431 813	-529 842	-635 841	-882 464	-1 106 602	Debit
IENĀKUMI	4 300	32 483	-14 129	-156 613	-105 273	-281 664	INCOME
Kredīts	2 300	178 334	210 482	269 364	435 516	599 582	Credit
Debets	3 300	-145 850	-224 612	-425 977	-540 789	-881 245	Debit
KĀRTĒJIE PĀRVEDUMI	4 379	161 960	302 213	372 906	338 818	272 646	CURRENT TRANSFERS
Kredīts	2 379	330 725	526 106	694 179	778 130	1 001 511	Credit
Debets	3 379	-168 765	-223 893	-321 272	-439 313	-728 865	Debit
KAPITĀLA UN FINANŠU KONTS	4 996	425 983	529 353	919 100	1 320 299	2 414 021	CAPITAL AND FINANCIAL ACCOUNT
KAPITĀLA KONTS	4 994	12 938	43 394	77 895	119 779	133 160	CAPITAL ACCOUNT
Kredīts	2 994	16 364	45 470	81 555	124 253	138 835	Credit
Debets	3 994	-3 425	-2 076	-3 660	-4 473	-5 676	Debit
FINANŠU KONTS	4 995	413 045	485 959	841 205	1 200 520	2 280 861	FINANCIAL ACCOUNT
TIEŠĀS INVESTĪCIJAS	4 500	154 595	145 747	288 389	337 383	834 004	DIRECT INVESTMENT
Ārvalstīs	4 505	-2 018	-28 239	-55 902	-71 593	-81 864	Direct investment abroad
Latvijā	4 555	156 613	173 986	344 291	408 975	915 868	Direct investment in Latvia
PORTFEĻIEGULDĪJUMI	4 600	-125 773	-126 592	124 723	-60 231	-6 926	PORTFOLIO INVESTMENT
Aktīvi	4 602	-137 855	-166 132	-16 305	-146 756	-143 712	Assets
Kapitāla vērtspapīri	4 610	-1 723	3 535	-15 331	-40 489	-42 757	Equity securities
Parāda vērtspapīri	4 619	-136 132	-169 667	-973	-106 266	-100 955	Debt securities
Pasīvi	4 652	12 082	39 539	141 028	86 524	136 786	Liabilities
Kapitāla vērtspapīri	4 660	15 363	21 889	12 536	15 087	-10 097	Equity securities
Parāda vērtspapīri	4 669	-3 281	17 650	128 493	71 437	146 883	Debt securities
ATVASINĀTIE FINANŠU INSTRUMENTI	4 910	7 981	3 519	-25 432	-44 257	34 496	FINANCIAL DERIVATIVES
Aktīvi	4 900	-4 549	-2 627	-18 442	31 892	74 056	Assets
Pasīvi	4 905	12 530	6 146	-6 990	-76 150	-39 559	Liabilities
CITI IEGULDĪJUMI	4 700	375 263	501 573	668 225	1 261 679	2 522 293	OTHER INVESTMENT
Aktīvi	4 703	-288 395	-388 203	-958 605	-242 665	-1 046 134	Assets
Centrālā banka	4 703 A	-121	280	-910	-499	-357	Central bank
Valdība	4 703 B	3 952	85	-16 873	-12 256	0	General government
MFI (izņemot centrālo banku)	4 703 C	-286 050	-357 658	-862 408	79 097	-368 543	MFIs (excl. central bank)
Citi sektori	4 703 D	-6 176	-30 911	-78 415	-309 006	-677 234	Other sectors
Pasīvi	4 753	663 658	889 776	1 626 830	1 504 344	3 568 427	Liabilities
Centrālā banka	4 753 A	-6 843	-5 852	20 476	-20 002	18 070	Central bank
Valdība	4 753 B	-1 908	-36 632	10 300	-34 184	34 231	General government
MFI (izņemot centrālo banku)	4 753 C	601 082	839 043	1 368 089	1 424 380	2 837 572	MFIs (excl. central bank)
Citi sektori	4 753 D	71 327	93 217	227 965	134 149	678 554	Other sectors
REZERVES AKTĪVI	4 800	979	-38 286	-214 700	-294 052	-1 103 006	RESERVE ASSETS
NOVIRZE	4 998	-43 521	-6 524	42 135	-183 003	-38 065	NET ERRORS AND OMISSIONS

2.2. LATVIJAS MAKSĀJUMU BILANCE (GALVENIE RĀDĪTĀJI; GADA DATI)
LATVIA'S BALANCE OF PAYMENTS (PRINCIPAL ITEMS; ANNUAL DATA)

(tūkst. ASV dolāru)
(in thousands of US dollars)

Postenis	BOPSY	2002	2003	2004	2005	2006	Components
TEKOŠAIS KONTS	4 993	-624 298	-920 534	-1 773 700	-2 001 581	-4 280 439	CURRENT ACCOUNT
PRECES	4 100	-1 478 874	-2 003 146	-2 780 479	-3 018 295	-4 941 214	GOODS
Kredīts	2 100	2 544 806	3 170 343	4 220 962	5 360 918	6 050 824	Credit
Debets	3 100	-4 023 680	-5 173 489	-7 001 441	-8 379 213	-10 992 038	Debit
PAKALPOJUMI	4 200	537 367	576 342	601 719	608 369	685 432	SERVICES
Kredīts	2 200	1 238 420	1 505 832	1 779 781	2 166 031	2 669 617	Credit
Debets	3 200	-701 052	-929 490	-1 178 062	-1 557 662	-1 984 185	Debit
IENĀKUMI	4 300	53 899	-23 852	-288 440	-188 029	-505 493	INCOME
Kredīts	2 300	289 066	368 792	499 742	768 400	1 073 551	Credit
Debets	3 300	-235 167	-392 644	-788 183	-956 430	-1 579 044	Debit
KĀRTĒJIE PĀRVEDUMI	4 379	263 310	530 122	693 500	596 374	480 836	CURRENT TRANSFERS
Kredīts	2 379	537 850	924 439	1 288 900	1 372 773	1 787 275	Credit
Debets	3 379	-274 540	-394 317	-595 400	-776 399	-1 306 439	Debit
KAPITĀLA UN FINANŠU KONTS	4 996	695 629	933 327	1 703 048	2 318 581	4 358 450	CAPITAL AND FINANCIAL ACCOUNT
KAPITĀLA KONTS	4 994	20 893	76 353	143 820	212 266	236 882	CAPITAL ACCOUNT
Kredīts	2 994	26 485	79 969	150 620	220 176	247 060	Credit
Debets	3 994	-5 593	-3 616	-6 800	-7 910	-10 178	Debit
FINANŠU KONTS	4 995	674 736	856 974	1 559 228	2 106 315	4 121 568	FINANCIAL ACCOUNT
TIEŠĀS INVESTĪCIJAS	4 500	250 200	253 623	534 359	603 330	1 486 897	DIRECT INVESTMENT
Ārvalstīs	4 505	-3 483	-49 872	-103 202	-126 769	-147 862	Direct investment abroad
Latvijā	4 555	253 682	303 495	637 562	730 099	1 634 759	Direct investment in Latvia
PORTFEĻĪEGULDĪJUMI	4 600	-199 282	-216 035	239 479	-117 795	6 161	PORTFOLIO INVESTMENT
Aktīvi	4 602	-219 639	-285 913	-21 028	-267 952	-242 027	Assets
Kapitāla vērtspapīri	4 610	-1 791	6 414	-28 874	-71 148	-75 299	Equity securities
Parāda vērtspapīri	4 619	-217 849	-292 327	7 846	-196 804	-166 728	Debt securities
Pasīvi	4 652	20 357	69 878	260 507	150 157	248 188	Liabilities
Kapitāla vērtspapīri	4 660	23 294	39 308	23 279	26 573	-18 341	Equity securities
Parāda vērtspapīri	4 669	-2 937	30 570	237 228	123 584	266 529	Debt securities
ATVASINĀTIE FINANŠU INSTRUMENTI	4 910	12 969	6 118	-47 549	-75 503	62 803	FINANCIAL DERIVATIVES
Aktīvi	4 900	-7 055	-4 675	-34 730	58 652	133 587	Assets
Pasīvi	4 905	20 025	10 793	-12 818	-134 155	-70 784	Liabilities
CITI IEGULDĪJUMI	4 700	612 952	881 700	1 230 285	2 220 369	4 544 217	OTHER INVESTMENT
Aktīvi	4 703	-471 563	-686 999	-1 778 582	-399 616	-1 894 415	Assets
Centrālā banka	4 703 A	-206	501	-1 668	-923	-517	Central bank
Valdība	4 703 B	6 231	251	-30 563	-22 992	1 307	General government
MFI (izņemot centrālo banku)	4 703 C	-469 192	-634 565	-1 600 838	168 653	-687 468	MFIs (excl. central bank)
Citi sektori	4 703 D	-8 395	-53 186	-145 513	-544 354	-1 207 736	Other sectors
Pasīvi	4 753	1 084 515	1 568 699	3 008 867	2 619 985	6 438 632	Liabilities
Centrālā banka	4 753 A	-11 172	-10 427	38 472	-36 226	33 091	Central bank
Valdība	4 753 B	-2 990	-65 571	18 525	-60 589	56 327	General government
MFI (izņemot centrālo banku)	4 753 C	983 975	1 479 373	2 533 153	2 482 217	5 131 183	MFIs (excl. central bank)
Citi sektori	4 753 D	114 703	165 324	418 718	234 583	1 218 031	Other sectors
REZERVES AKTĪVI	4 800	-2 103	-68 432	-397 347	-524 086	-1 978 511	RESERVE ASSETS
NOVIRZE	4 998	-71 331	-12 792	70 652	-317 000	-78 011	NET ERRORS AND OMISSIONS

2.3. LATVIJAS MAKSĀJUMU BILANCE (GALVENIE RĀDĪTĀJI; CETURKŠŅA DATI)
LATVIA'S BALANCE OF PAYMENTS (PRINCIPAL ITEMS; QUARTERLY DATA)

(tūkst. latu)
(in thousands of lats)

Postenis	BOPSY	2005				2006				Components
		I	II	III	IV	I	II	III	IV	
TEKOŠAIS KONTS	4 993	-194 052	-240 581	-302 940	-399 723	-337 982	-474 449	-699 418	-864 107	CURRENT ACCOUNT
PRECES	4 100	-320 523	-383 768	-435 699	-575 097	-520 588	-592 839	-768 255	-870 608	GOODS
Kredīts	2 100	655 405	762 809	777 215	835 831	755 762	854 994	867 957	903 661	Credit
Debets	3 100	-975 928	-1 146 577	-1 212 915	-1 410 928	-1 276 351	-1 447 833	-1 636 212	-1 774 269	Debit
PAKALPOJUMI	4 200	77 392	76 923	94 633	95 300	110 218	127 160	83 997	63 977	SERVICES
Kredīts	2 200	255 476	293 617	332 509	345 109	324 956	383 967	395 196	387 836	Credit
Debets	3 200	-178 084	-216 694	-237 876	-249 809	-214 738	-256 807	-311 198	-323 859	Debit
IENĀKUMI	4 300	-26 382	-32 121	-35 250	-11 520	-51 958	-75 036	-56 967	-97 703	INCOME
Kredīts	2 300	89 120	101 508	118 209	126 679	126 878	147 582	159 266	165 856	Credit
Debets	3 300	-115 502	-133 629	-153 459	-138 199	-178 835	-222 618	-216 233	-263 559	Debit
KĀRTĒJIE PĀRVEDUMI	4 379	75 461	98 385	73 377	91 594	124 346	66 266	41 807	40 228	CURRENT TRANSFERS
Kredīts	2 379	171 751	194 626	185 528	226 225	275 494	235 428	222 611	267 978	Credit
Debets	3 379	-96 290	-96 241	-112 151	-134 631	-151 149	-169 162	-180 804	-227 750	Debit
KAPITĀLA UN FINANŠU KONTS	4 996	195 670	251 742	369 601	503 287	391 078	494 427	656 350	872 165	CAPITAL AND FINANCIAL ACCOUNT
KAPITĀLA KONTS	4 994	28 806	14 956	47 048	28 969	39 803	35 581	24 444	33 332	CAPITAL ACCOUNT
Kredīts	2 994	29 149	17 313	48 008	29 782	40 947	36 364	26 117	35 408	Credit
Debets	3 994	-343	-2 357	-960	-813	-1 144	-782	-1 673	-2 076	Debit
FINANŠU KONTS	4 995	166 864	236 786	322 552	474 318	351 275	458 846	631 907	838 833	FINANCIAL ACCOUNT
TIEŠĀS INVESTĪCIJAS	4 500	120 997	59 095	93 523	63 768	219 956	216 816	115 274	281 958	DIRECT INVESTMENT
Ārvalstīs	4 505	-13 847	-14 169	-35 389	-8 188	-35	-17 963	-52 434	-11 431	Direct investment abroad
Latvijā	4 555	134 844	73 264	128 912	71 956	219 991	234 779	167 709	293 389	Direct investment in Latvia
PORTFEĻIEGULDĪJUMI	4 600	-42 528	64 600	-177 893	95 590	-131 438	71 945	-31 551	84 118	PORTFOLIO INVESTMENT
Aktīvi	4 602	-52 768	3 535	-195 422	97 898	-133 495	-58 479	-33 888	82 150	Assets
Kapitāla vērtspapīri	4 610	-9 033	-3 567	-14 941	-12 948	-16 008	-9 281	-10 076	-7 393	Equity securities
Parāda vērtspapīri	4 619	-43 734	7 102	-180 480	110 847	-117 487	-49 198	-23 813	89 543	Debt securities
Pasīvi	4 652	10 239	61 064	17 529	-2 308	2 057	130 424	2 338	1 968	Liabilities
Kapitāla vērtspapīri	4 660	868	4 737	9 358	125	-1 373	-1 639	-4 832	-2 254	Equity securities
Parāda vērtspapīri	4 669	9 372	56 327	8 171	-2 433	3 430	132 062	7 169	4 222	Debt securities
ATVASINĀTIE FINANŠU INSTRUMENTI	4 910	9 816	-18 532	-24 511	-11 029	-7 683	28 419	3 759	10 001	FINANCIAL DERIVATIVES
Aktīvi	4 900	26 149	1 438	-4 607	8 912	4 263	39 508	11 711	18 574	Assets
Pasīvi	4 905	-16 333	-19 970	-19 905	-19 941	-11 946	-11 089	-7 952	-8 573	Liabilities
CITI IEGULDĪJUMI	4 700	153 769	218 340	568 295	321 275	448 510	494 431	879 261	700 091	OTHER INVESTMENT
Aktīvi	4 703	-43 707	71 964	69 466	-340 388	-10 114	-461 519	-216 625	-357 875	Assets
Centrālā banka	4 703 A	63	-781	48	171	-333	-176	156	-3	Central bank
Valdība	4 703 B	-12 273	7	9	0	0	0	-5 622	5622	General government
MFI (izņemot centrālo banku)	4 703 C	56 365	110 118	139 056	-226 444	155 912	-245 903	-69 504	-209 047	MFIs (excl. central bank)
Citi sektori	4 703 D	-87 863	-37 381	-69 648	-114 115	-165 692	-215 440	-141 655	-154 447	Other sectors
Pasīvi	4 753	197 476	146 376	498 829	661 663	458 624	955 951	1 095 886	1 057 966	Liabilities
Centrālā banka	4 753 A	-16 389	-3 076	-710	173	3 387	2 215	-2 275	14 743	Central bank
Valdība	4 753 B	4 924	-25 046	-6 163	-7 900	51 336	-4 523	-4 210	-8 371	General government
MFI (izņemot centrālo banku)	4 753 C	213 784	130 716	416 587	663 293	336 013	670 947	882 956	947 656	MFIs (excl. central bank)
Citi sektori	4 753 D	-4 843	43 782	89 114	6 096	67 887	287 312	219 416	103 938	Other sectors
REZERVES AKTĪVI	4 800	-75 189	-86 716	-136 861	4 714	-178 070	-352 765	-334 836	-237 335	RESERVE ASSETS
NOVIRZE	4 998	-1 618	-11 160	-66 661	-103 564	-53 096	-19 978	43 067	-8 058	NET ERRORS AND OMISSIONS

2.4. LATVIJAS MAKSĀJUMU BILANCE (GALVENIE RĀDĪTĀJI; CETURKŠŅA DATI)
LATVIA'S BALANCE OF PAYMENTS (PRINCIPAL ITEMS; QUARTERLY DATA)

(tūkst. ASV dolāru)
(in thousands of US dollars)

Postenis	BOPSY	2005				2006				Components
		I	II	III	IV	I	II	III	IV	
TEKOŠAIS KONTS	4 993	-363 603	-433 629	-526 746	-677 603	-577 968	-847 886	-1 268 863	-1 585 722	CURRENT ACCOUNT
PRECES	4 100	-599 463	-687 875	-757 361	-973 596	-890 211	-1 059 629	-1 393 588	-1 597 785	GOODS
Kredīts	2 100	1 225 640	1 370 200	1 350 052	1 415 027	1 292 756	1 527 480	1 574 539	1 656 050	Credit
Debets	3 100	-1 825 103	-2 058 075	-2 107 413	-2 388 623	-2 182 967	-2 587 109	-2 968 127	-3 253 835	Debit
PAKALPOJUMI	4 200	144 605	138 090	164 403	161 271	188 585	227 221	152 376	117 250	SERVICES
Kredīts	2 200	477 637	526 663	577 483	584 249	555 929	685 797	716 863	711 027	Credit
Debets	3 200	-333 032	-388 573	-413 080	-422 978	-367 344	-458 576	-564 488	-593 777	Debit
IENĀKUMI	4 300	-49 491	-57 705	-61 242	-19 592	-88 879	-134 015	-103 347	-179 252	INCOME
Kredīts	2 300	166 619	181 961	205 385	214 435	217 077	263 709	288 917	303 848	Credit
Debets	3 300	-216 109	-239 667	-266 627	-234 027	-305 955	-397 724	-392 264	-483 100	Debit
KĀRTĒJIE PĀRVEDUMI	4 379	140 746	173 861	127 454	154 313	212 537	118 538	75 697	74 065	CURRENT TRANSFERS
Kredīts	2 379	321 099	347 082	322 229	382 362	471 191	420 161	403 688	492 235	Credit
Debets	3 379	-180 354	-173 221	-194 775	-228 049	-258 655	-301 623	-327 991	-418 170	Debit
KAPITĀLA UN FINANŠU KONTS	4 996	367 180	455 608	641 994	853 799	669 453	892 928	1 190 959	1 605 110	CAPITAL AND FINANCIAL ACCOUNT
KAPITĀLA KONTS	4 994	54 182	27 337	81 900	48 847	68 092	63 389	44 402	60 998	CAPITAL ACCOUNT
Kredīts	2 994	54 826	31 569	83 554	50 227	70 052	64 793	47 437	64 777	Credit
Debets	3 994	-644	-4 232	-1 653	-1 380	-1 960	-1 404	-3 035	-3 779	Debit
FINANŠU KONTS	4 995	312 998	428 271	560 094	804 952	601 360	829 539	1 146 557	1 544 112	FINANCIAL ACCOUNT
TIEŠĀS INVESTĪCIJAS	4 500	226 383	105 885	162 974	108 088	376 574	383 121	209 486	517 715	DIRECT INVESTMENT
Ārvalstīs	4 505	-25 900	-25 479	-61 541	-13 850	-34	-31 843	-95 114	-20 871	Direct investment abroad
Latvijā	4 555	252 282	131 364	224 515	121 937	376 608	414 965	304 600	538 586	Direct investment in Latvia
PORTFEĻIEGULDĪJUMI	4 600	-79 133	109 957	-309 977	161 359	-224 796	132 824	-57 078	155 211	PORTFOLIO INVESTMENT
Aktīvi	4 602	-98 248	5 619	-340 490	165 166	-228 295	-104 110	-61 305	151 684	Assets
Kapitāla vērtspapīri	4 610	-16 947	-6 252	-26 006	-21 943	-27 388	-16 182	-18 256	-13 473	Equity securities
Parāda vērtspapīri	4 619	-81 301	11 872	-314 484	187 109	-200 907	-87 929	-43 049	165 157	Debt securities
Pasīvi	4 652	19 114	104 338	30 513	-3 808	3 499	236 935	4 227	3 528	Liabilities
Kapitāla vērtspapīri	4 660	1 602	8 513	16 256	203	-2 307	-2 925	-8 775	-4 333	Equity securities
Parāda vērtspapīri	4 669	17 513	95 825	14 257	-4 010	5 807	239 860	13 002	7 861	Debt securities
ATVASINĀTIE FINANŠU INSTRUMENTI	4 910	18 475	-32 729	-42 502	-18 747	-13 218	50 787	6 778	18 457	FINANCIAL DERIVATIVES
Aktīvi	4 900	49 010	2 570	-7 995	15 067	7 300	70 932	21 187	34 169	Assets
Pasīvi	4 905	-30 535	-35 300	-34 507	-33 814	-20 518	-20 145	-14 409	-15 712	Liabilities
CITI IEGULDĪJUMI	4 700	286 842	399 001	988 373	546 153	766 747	900 150	1 595 629	1 281 692	OTHER INVESTMENT
Aktīvi	4 703	-84 710	139 427	121 199	-575 531	-18 063	-813 259	-393 977	-669 116	Assets
Centrālā banka	4 703 A	124	-1 422	86	289	-573	-232	286	1	Central bank
Valdība	4 703 B	-23 020	12	16	0	0	0	-10 202	11 509	General government
MFI (izņemot centrālo banku)	4 703 C	102 445	207 849	242 125	-383 766	265 637	-430 198	-127 300	-395 607	MFIs (excl. central bank)
Citi sektori	4 703 D	-164 259	-67 012	-121 028	-192 055	-283 127	-382 829	-256 761	-285 019	Other sectors
Pasīvi	4 753	371 552	259 575	867 174	1 121 684	784 810	1 713 409	1 989 606	1 950 808	Liabilities
Centrālā banka	4 753 A	-30 370	-4 890	-1 416	451	5 799	4 315	-4 254	27 231	Central bank
Valdība	4 753 B	9 193	-45 534	-10 764	-13 485	87 357	-7 965	-7 638	-15 428	General government
MFI (izņemot centrālo banku)	4 753 C	401 797	231 437	724 579	1 124 404	575 487	1 203 894	1 603 477	1 748 326	MFIs (excl. central bank)
Citi sektori	4 753 D	-9 068	78 562	154 775	10 314	116 167	513 165	398 021	190 679	Other sectors
REZERVES AKTĪVI	4 800	-139 568	-153 844	-238 773	8 099	-303 946	-637 344	-608 257	-428 963	RESERVE ASSETS
NOVIRZE	4 998	-3 577	-21 978	-115 249	-176 196	-91 484	-45 042	77 904	-19 388	NET ERRORS AND OMISSIONS

2.5. LATVIJAS MAKSĀJUMU BILANCE (GADA DATI)
LATVIA'S BALANCE OF PAYMENTS (ANNUAL DATA)

(tūkst. latu)
(in thousands of lats)

Postenis	BOPSY	2002	2003	2004	2005	2006	Components
TEKOŠAIS KONTS	4 993	-382 462	-522 829	-961 235	-1 137 296	-2 375 956	CURRENT ACCOUNT
PRECES	4 100	-909 902	-1 141 001	-1 502 947	-1 715 087	-2 752 290	GOODS
Kredīts	2 100	1 569 353	1 808 416	2 278 138	3 031 260	3 382 374	Credit
Vispārējās nozīmes preces; eksports (FOB)	2 110	1 208 093	1 316 512	1 831 003	2 628 435	3 008 482	General merchandise; exports (FOB)
Preces pārstrādei; eksports (FOB)	2 150	310 589	436 135	382 225	298 385	282 863	Goods for processing; exports (FOB)
Preču remonts	2 160	26 360	27 719	34 849	53 500	39 667	Repairs on goods
Transporta organizāciju iegādātās preces	2 170	24 312	28 051	30 061	50 940	51 361	Goods procured in ports by carriers
Nemonetārais zelts	2 180	0	0	0	0	0	Non-monetary gold
Debets	3 100	-2 479 255	-2 949 417	-3 781 085	-4 746 348	-6 134 665	Debit
Vispārējās nozīmes preces; imports (FOB)	3 110	-2 217 744	-2 611 103	-3 471 868	-4 453 675	-5 825 313	General merchandise; imports (FOB)
Preces pārstrādei; imports (FOB)	3 150	-208 141	-276 529	-246 428	-215 322	-209 305	Goods for processing; imports (FOB)
Preču remonts	3 160	-10 357	-9 457	-10 477	-5 481	-12 491	Repairs on goods
Transporta organizāciju iegādātās preces	3 170	-42 961	-52 324	-52 312	-71 870	-87 555	Goods procured in ports by carriers
Nemonetārais zelts	3 180	-53	-4	0	0	0	Non-monetary gold
PAKALPOJUMI	4 200	332 997	330 088	325 419	344 247	385 352	SERVICES
Pavisam kredīts	2 200	764 810	859 930	961 259	1 226 711	1 491 954	Total credit
Pavisam debets	3 200	-431 813	-529 842	-635 841	-882 464	-1 106 602	Total debit
Pārvadājumi (kredīts)	2 205	475 501	510 003	535 649	690 382	796 715	Transportation (credit)
<i>Pasažieri</i>	2 205 BA	24 236	27 716	40 936	59 921	79 333	<i>Passenger</i>
<i>Kravas</i>	2 205 BB	279 920	319 929	319 862	402 802	470 794	<i>Freight</i>
<i>Citi</i>	2 205 BC	171 345	162 358	174 851	227 659	246 588	<i>Other</i>
Jūras transports	2 206	254 172	242 565	232 863	292 893	303 154	Sea transport
Pasažieri	2 207	413	1 616	1 736	1 559	0	Passenger
Kravas	2 208	116 706	121 333	107 314	125 151	132 931	Freight
Citi	2 209	137 052	119 616	123 813	166 184	170 223	Other
Gaisa transports	2 210	34 948	37 827	55 469	76 986	104 600	Air transport
Pasažieri	2 211	18 709	20 301	33 130	50 519	69 691	Passenger
Kravas	2 212	2 876	3 036	3 174	3 503	4 655	Freight
Citi	2 213	13 363	14 490	19 165	22 965	30 254	Other
Cits transports	2 214	186 381	229 611	247 317	320 503	388 962	Other transport
Pasažieri	2 215	5 114	5 799	6 070	7 843	9 642	Passenger
Kravas	2 216	160 338	195 561	209 374	274 149	333 208	Freight
Citi	2 217	20 930	28 251	31 873	38 511	46 111	Other
Pārvadājumi (debets)	3 205	-143 331	-171 547	-223 081	-283 579	-351 936	Transportation (debit)
<i>Pasažieri</i>	3 205 BA	-23 052	-21 118	-27 491	-40 384	-47 025	<i>Passenger</i>
<i>Kravas</i>	3 205 BB	-61 684	-76 626	-108 625	-138 838	-175 427	<i>Freight</i>
<i>Citi</i>	3 205 BC	-58 596	-73 803	-86 965	-104 358	-129 484	<i>Other</i>
Jūras transports	3 206	-46 973	-53 464	-58 565	-60 991	-83 063	Sea transport
Pasažieri	3 207	-2 995	-594	-696	-703	-1 091	Passenger
Kravas	3 208	-12 249	-15 290	-24 970	-30 471	-42 908	Freight
Citi	3 209	-31 729	-37 580	-32 900	-29 817	-39 065	Other
Gaisa transports	3 210	-38 679	-41 914	-67 438	-99 880	-123 981	Air transport
Pasažieri	3 211	-19 294	-19 677	-26 001	-38 913	-45 421	Passenger
Kravas	3 212	-7 963	-9 583	-12 479	-13 103	-16 439	Freight
Citi	3 213	-11 421	-12 654	-28 958	-47 864	-62 121	Other
Cits transports	3 214	-57 679	-76 169	-97 078	-122 709	-144 892	Other transport
Pasažieri	3 215	-762	-847	-794	-768	-513	Passenger
Kravas	3 216	-41 472	-51 753	-71 177	-95 263	-116 080	Freight
Citi	3 217	-15 445	-23 569	-25 107	-26 677	-28 299	Other
Braucieni (kredīts)	2 236	98 812	126 910	144 444	193 932	277 410	Travel (credit)
Darījumu	2 237	41 494	52 853	55 487	61 786	82 368	Business

Postenis	BOPSY	2002	2003	2004	2005	2006	Components
Personiskie	2 240	57 318	74 057	88 957	132 146	195 042	Personal
Braucieni (debets)	3 236	-141 407	-187 205	-203 768	-330 876	-400 386	Travel (debit)
Darījumu	3 237	-30 627	-43 999	-61 611	-90 802	-85 157	Business
Personiskie	3 240	-110 780	-143 206	-142 157	-240 074	-315 229	Personal
Citi pakalpojumi (kredīts)	2 200 BA	190 497	223 017	281 166	342 397	417 829	Other services (credit)
Sakaru pakalpojumi	2 245	15 510	20 846	28 367	34 671	45 529	Communication services
Būvniecība	2 249	4 071	17 816	25 375	7 933	13 647	Construction services
Apdrošināšanas pakalpojumi	2 253	6 618	5 770	6 220	5 987	5 793	Insurance services
Finanšu pakalpojumi	2 260	35 559	52 751	61 875	73 072	100 138	Financial services
Informācijas pakalpojumi un datorpakalpojumi	2 262	15 330	18 667	23 462	30 770	40 467	Computer and information services
Autoratlīdzība un maksa par licencēm	2 266	2 073	2 508	4 332	5 553	6 309	Royalties and licence fees
Citi saimnieciskās darbības pakalpojumi	2 268	100 038	92 210	115 023	165 214	185 488	Other business services
Individuālie, kultūras un atpūtas pakalpojumi	2 287	534	1 956	1 494	2 971	3 646	Personal, cultural and recreational services
Cituroklasificēti valdības pakalpojumi	2 291	10 764	10 493	15 019	16 226	16 811	Government services, n.i.e.
t.sk. no ES saņemtā kompensācija par tradicionālo pašu resursu iekasēšanu	2 291 CA	x	x	2 503	4 922	5 504	of which EU reimbursement for cost of collecting traditional own resources
Citi pakalpojumi (debets)	3 200 BA	-147 075	-171 090	-208 992	-268 008	-354 281	Other services (debit)
Sakaru pakalpojumi	3 245	-8 832	-12 278	-25 194	-32 942	-45 426	Communication services
Būvniecība	3 249	-6 266	-9 628	-10 013	-6 857	-23 049	Construction services
Apdrošināšanas pakalpojumi	3 253	-22 882	-29 108	-21 593	-15 603	-14 898	Insurance services
Finanšu pakalpojumi	3 260	-14 460	-14 061	-14 858	-17 267	-16 498	Financial services
Informācijas pakalpojumi un datorpakalpojumi	3 262	-10 350	-12 883	-14 998	-29 237	-35 046	Computer and information services
Autoratlīdzība un maksa par licencēm	3 266	-3 983	-5 839	-7 786	-8 243	-11 058	Royalties and licence fees
Citi saimnieciskās darbības pakalpojumi	3 268	-71 469	-76 439	-99 250	-141 470	-190 049	Other business services
Individuālie, kultūras un atpūtas pakalpojumi	3 287	-2 924	-3 998	-7 931	-7 587	-8 154	Personal, cultural and recreational services
Cituroklasificēti valdības pakalpojumi	3 291	-5 908	-6 857	-7 369	-8 802	-10 102	Government services, n.i.e.
IENĀKUMI	4 300	32 483	-14 129	-156 613	-105 273	-281 664	INCOME
Pavisam kredīts	2 300	178 334	210 482	269 364	435 516	599 582	Total credit
Pavisam debets	3 300	-145 850	-224 612	-425 977	-540 789	-881 245	Total debit
Atlīdzība nodarbinātajiem (kredīts)	2 310	84 109	97 804	122 743	215 001	268 291	Compensation of employees (credit)
Atlīdzība nodarbinātajiem (debets)	3 310	-2 784	-2 807	-5 181	-9 123	-14 051	Compensation of employees (debit)
Ieguldījumu ienākumi (kredīts)	2 320	94 225	112 678	146 622	220 515	331 291	Investment income (credit)
Tiešās investīcijas	2 330	565	2 850	3 144	18 471	17 165	Direct investment
Dividendes un filiāļu sadalītā peļņa	2 332	560	257	994	7 603	7 904	Dividends and distributed branch profits
Reinvestētā un filiāļu nesadalītā peļņa	2 333	-46	2 364	2 017	10 768	9 043	Reinvested earnings and undistributed branch profits
Maksa par parādu (procenti)	2 334	51	229	134	100	217	Income on debt (interest)
Portfeļieguldījumi	2 339	54 391	75 201	88 120	105 464	168 449	Portfolio investment
Ienākumi par kapitāla vērtspāriem (dividendes)	2 340	172	61	409	288	898	Income on equity (dividends)
Ienākumi par obligācijām un parādzimēm	2 350	52 379	56 043	59 003	75 088	105 498	Income on bonds and notes
Ienākumi par naudas tirgus instrumentiem	2 360	1 840	19 096	28 709	30 087	62 053	Income on money market instruments
Citi ieguldījumi	2 370	39 269	34 627	55 357	96 581	145 677	Other investment
Ieguldījumu ienākumi (debets)	3 320	-143 066	-221 804	-420 797	-531 666	-867 194	Investment income (debit)
Tiešās investīcijas	3 330	-65 329	-121 171	-292 652	-356 872	-533 015	Direct investment
Dividendes un filiāļu sadalītā peļņa	3 332	-33 098	-48 656	-107 294	-139 740	-120 154	Dividends and distributed branch profits
Reinvestētā un filiāļu nesadalītā peļņa	3 333	-17 987	-54 925	-171 576	-199 059	-394 905	Reinvested earnings and undistributed branch profits

Postenis	BOPSY	2002	2003	2004	2005	2006	Components
Maksa par parādu (procenti)	3 334	-14 244	-17 591	-13 782	-18 072	-17 956	Income on debt (interest)
Portfeļieguldījumi	3 339	-17 810	-41 297	-59 515	-61 604	-106 370	Portfolio investment
Ienākumi par kapitāla vērtspapīriem (dividendes)	3 340	-104	-1 655	-920	-1 331	-2 338	Income on equity (dividends)
Ienākumi par obligācijām un parādzīmēm	3 350	-15 121	-22 954	-31 422	-34 894	-50 290	Income on bonds and notes
Ienākumi par naudas tirgus instrumentiem	3 360	-2 584	-16 688	-27 173	-25 379	-53 743	Income on money market instruments
Citi ieguldījumi	3 370	-59 928	-59 336	-68 630	-113 191	-227 809	Other investment
KĀRTĒJIE PĀRVEDUMI	4 379	161 960	302 213	372 906	338 818	272 646	CURRENT TRANSFERS
Kredits	2 379	330 725	526 106	694 179	778 130	1 001 511	Credit
Valdība	2 380	28 837	55 504	117 091	142 418	143 168	General government
t.sk. ES struktūrfondi	2 380 DA	x	x	32 112	92 442	99 340	of which EU structural funds
subsīdijas zemniekiem	2 380 DB	x	x	22 368	82 925	95 964	subsidies to farmers
citi ES struktūrfondi	2 380 DC	x	x	9 744	9 517	3 376	other EU structural funds
t.sk. citi ES fondi	2 380 DD	11 385	38 575	68 540	40 197	35 527	of which other EU funds
t.sk. pirmspievienošanās fondi	2 380 DE	11 385	38 575	33 594	18 314	7 026	of which pre-accession funds
Citi sektori	2 390	301 888	470 602	577 087	635 712	858 344	Other sectors
Strādājošo naudas pārvedumi	2 391	1 326	888	942	882	832	Workers' remittances
Citi kārtējie pārvedumi	2 392	300 561	469 714	576 145	634 830	857 512	Other current transfers
Debets	3 379	-168 765	-223 893	-321 272	-439 313	-728 865	Debit
Valdība	3 380	-6 244	-8 604	-54 601	-102 934	-123 260	General government
t.sk. maksājumi ES budžetā	3 380 DF	x	x	-49 193	-98 542	-118 495	of which payments to EU budget
Citi sektori	3 390	-162 521	-215 289	-266 671	-336 379	-605 605	Other sectors
Strādājošo naudas pārvedumi	3 391	-1 795	-1 860	-2 010	-2 187	-2 384	Workers' remittances
Citi kārtējie pārvedumi	3 392	-160 726	-213 430	-264 661	-334 192	-603 220	Other current transfers
KAPITĀLA UN FINANŠU KONTS	4 996	425 983	529 353	919 100	1 320 299	2 414 021	CAPITAL AND FINANCIAL ACCOUNT
KAPITĀLA KONTS	4 994	12 938	43 394	77 895	119 779	133 160	CAPITAL ACCOUNT
Pavisam kredits	2 994	16 364	45 470	81 555	124 253	138 835	Total credit
Pavisam debets	3 994	-3 425	-2 076	-3 660	-4 473	-5 676	Total debit
Kapitāla pārvedumi (kredits)	2 400	16 364	45 229	81 441	124 148	135 043	Capital transfers (credit)
Valdība	2 401	13 714	39 355	80 380	123 283	134 958	General government
t.sk. ES struktūrfondi	2 401 DG	x	x	32 895	51 398	41 461	of which EU structural funds
t.sk. Kohēzijas fonds	2 401 DH	x	x	13 205	56 429	73 411	of which Cohesion Fund
t.sk. citi ES fondi	2 401 DI	4 130	32 177	29 500	11 310	15 862	of which other EU funds
t.sk. pirmspievienošanās fondi	2 401 DJ	4 130	32 177	22 205	10 653	15 862	of which pre-accession funds
Citi sektori	2 430	2 650	5 874	1 062	865	85	Other sectors
Pārceļotāju pārvedumi	2 431	0	0	0	0	0	Migrants' transfers
Parādu atlaišana	2 432	0	0	0	0	0	Debt forgiveness
Citi kapitāla pārvedumi	2 440	2 650	5 874	1 062	865	85	Other capital transfers
Kapitāla pārvedumi (debets)	3 400	-3 414	-2 056	-3 130	-3 091	-4 877	Capital transfers (debit)
Valdība	3 401	-118	-113	0	0	0	General government
Citi sektori	3 430	-3 296	-1 943	-3 130	-3 091	-4 877	Other sectors
Pārceļotāju pārvedumi	3 431	0	0	0	0	0	Migrants' transfers
Parādu atlaišana	3 432	0	0	0	0	0	Debt forgiveness
Citi kapitāla pārvedumi	3 440	-3 296	-1 943	-3 130	-3 091	-4 877	Other capital transfers
Neproducētie nefinanšu aktīvi (kredits)	2 480	0	241	114	104	3 793	Non-produced non-financial assets (credit)
Neproducētie nefinanšu aktīvi (debets)	3 480	-11	-20	-530	-1 382	-798	Non-produced non-financial assets (debit)
FINANŠU KONTS	4 995	413 045	485 959	841 205	1 200 520	2 280 861	FINANCIAL ACCOUNT
TIEŠĀS INVESTĪCIJAS	4 500	154 595	145 747	288 389	337 383	834 004	DIRECT INVESTMENT
Ārvalstīs	4 505	-2 018	-28 239	-55 902	-71 593	-81 864	Direct investment abroad
<i>Kredits</i>	2 505	18 072	20 080	33 455	42 330	50 557	<i>Credit</i>
<i>Debets</i>	3 505	-20 091	-48 319	-89 357	-113 923	-132 421	<i>Debit</i>
Pašu kapitāls	4 510	-4 240	-23 496	-31 408	-35 167	-49 379	Equity capital
Prasības pret tiešo investīciju uzņēmumiem	4 515	-4 240	-23 496	-31 408	-35 167	-49 379	Claims on affiliated enterprises
Saistības pret tiešo investīciju uzņēmumiem	4 520	0	0	0	0	0	Liabilities to affiliated enterprises

(turpinājums)

(cont.)

Postenis	BOPSY	2002	2003	2004	2005	2006	Components
Reinvestētā peļņa	4 525	46	-2 364	-2 017	-10 768	-9 043	Reinvested earnings
Cits kapitāls	4 530	2 175	-2 379	-22 477	-25 658	-23 442	Other capital
Prasības pret tiešo investīciju uzņēmumiem	4 535	2 428	-2 740	-23 041	-27 457	-31 821	Claims on affiliated enterprises
Saistības pret tiešo investīciju uzņēmumiem	4 540	-253	361	564	1 799	8 379	Liabilities to affiliated enterprises
Latvijā	4 555	156 613	173 986	344 291	408 975	915 868	Direct investment in Latvia
<i>Kredits</i>	2 555	657 416	665 209	1 080 893	1 393 411	1 969 481	<i>Credit</i>
<i>Debets</i>	3 555	-500 803	-491 223	-736 602	-984 436	-1 053 613	<i>Debit</i>
Pašu kapitāls	4 560	154 967	101 130	136 357	123 141	326 954	Equity capital
Prasības pret tiešajiem investoriem	4 565	46 105	-12 346	15 381	-12 318	12 577	Claims on direct investors
Saistības pret tiešajiem investoriem	4 570	108 863	113 476	120 976	135 459	314 377	Liabilities to direct investors
Reinvestētā peļņa	4 575	17 987	54 925	171 576	199 059	394 905	Reinvested earnings
Cits kapitāls	4 580	-16 341	17 931	36 359	86 775	194 008	Other capital
Prasības pret tiešajiem investoriem	4 585	-6 285	-10 999	-8 505	-31 276	-20 476	Claims on direct investors
Saistības pret tiešajiem investoriem	4 590	-10 056	28 929	44 863	118 051	214 484	Liabilities to direct investors
PORTFEĻIEGULDĪJUMI	4 600	-125 773	-126 592	124 723	-60 231	-6 926	PORTFOLIO INVESTMENT
Aktīvi	4 602	-137 855	-166 132	-16 305	-146 756	-143 712	Assets
Kapitāla vērtspapīri	4 610	-1 723	3 535	-15 331	-40 489	-42 757	Equity securities
Centrālā banka	4 611	0	0	0	0	0	Central bank
Valdība	4 612	0	0	0	0	0	General government
MFI (izņemot centrālo banku)	4 613	-1 962	8 532	-360	-7 436	-12 852	MFIs (excl. central bank)
Citi sektori	4 614	239	-4 997	-14 971	-33 054	-29 905	Other sectors
Parāda vērtspapīri	4 619	-136 132	-169 667	-973	-106 266	-100 955	Debt securities
Obligācijas un parādzīmes	4 620	-166 429	-168 048	8 572	-111 814	-98 360	Bonds and notes
Centrālā banka	4 621	0	0	0	0	0	Central bank
Valdība	4 622	0	0	0	0	0	General government
MFI (izņemot centrālo banku)	4 623	-165 850	-160 064	15 681	-98 013	-82 276	MFIs (excl. central bank)
Citi sektori	4 624	-579	-7 984	-7 109	-13 802	-16 084	Other sectors
Naudas tirgus instrumenti	4 630	30 297	-1 619	-9 546	5 548	-2 595	Money market instruments
Centrālā banka	4 631	0	0	0	0	0	Central bank
Valdība	4 632	0	0	0	0	0	General government
MFI (izņemot centrālo banku)	4 633	30 956	-773	-9 637	6 294	-5 058	MFIs (excl. central bank)
Citi sektori	4 634	-659	-846	92	-746	2 463	Other sectors
Pasīvi	4 652	12 082	39 539	141 028	86 524	136 786	Liabilities
Kapitāla vērtspapīri	4 660	15 363	21 889	12 536	15 087	-10 097	Equity securities
MFI (izņemot centrālo banku)	4 663	1 503	13 533	-556	-5 890	7 514	MFIs (excl. central bank)
Citi sektori	4 664	13 861	8 356	13 092	20 978	-17 611	Other sectors
Parāda vērtspapīri	4 669	-3 281	17 650	128 493	71 437	146 883	Debt securities
Obligācijas un parādzīmes	4 670	-2 483	17 788	127 709	72 220	146 335	Bonds and notes
Centrālā banka	4 671	0	0	0	0	0	Central bank
Valdība	4 672	-17 631	17 440	107 580	460	7 060	General government
MFI (izņemot centrālo banku)	4 673	15 140	308	20 108	71 734	139 085	MFIs (excl. central bank)
Citi sektori	4 674	8	40	21	27	191	Other sectors
Naudas tirgus instrumenti	4 680	-798	-139	784	-784	548	Money market instruments
Centrālā banka	4 681	0	0	0	0	0	Central bank
Valdība	4 682	0	0	784	-784	548	General government
MFI (izņemot centrālo banku)	4 683	0	0	0	0	0	MFIs (excl. central bank)
Citi sektori	4 684	-798	-139	0	0	0	Other sectors
ATVASINĀTIE FINANŠU INSTRUMENTI	4 910	7 981	3 519	-25 432	-44 257	34 496	FINANCIAL DERIVATIVES
Aktīvi	4 900	-4 549	-2 627	-18 442	31 892	74 056	Assets
Centrālā banka	4 901	-1 725	-1 334	-19 177	41 679	75 663	Central bank
Valdība	4 902	0	0	0	0	2 529	General government
MFI (izņemot centrālo banku)	4 903	-2 178	-1 780	896	-1 664	-5 113	MFIs (excl. central bank)

(turpinājums)

(cont.)

Postenis	BOPSY	2002	2003	2004	2005	2006	Components
Citi sektori	4 904	-647	486	-162	-8 123	977	Other sectors
Pasīvi	4 905	12 530	6 146	-6 990	-76 150	-39 559	Liabilities
Centrālā banka	4 906	859	2 485	-3 453	-74 534	-45 841	Central bank
Valdība	4 907	0	0	0	0	0	General government
MFI (izņemot centrālo banku)	4 908	9 564	3 675	-3 626	-1 553	6 282	MFIs (excl. central bank)
Citi sektori	4 909	2 106	-14	89	-63	0	Other sectors
CITI IEGULDĪJUMI	4 700	375 263	501 573	668 225	1 261 679	2 522 293	OTHER INVESTMENT
Aktīvi	4 703	-288 395	-388 203	-958 605	-242 665	-1 046 134	Assets
Tirdzniecības kredīti	4 706	-13 741	-11 963	-67 758	-92 009	-50 072	Trade credits
Valdība	4 707	0	0	0	0	0	General government
Ilgtermiņa	4 708	0	0	0	0	0	Long-term
Īstermiņa	4 709	0	0	0	0	0	Short-term
Citi sektori	4 710	-13 741	-11 963	-67 758	-92 009	-50 072	Other sectors
Ilgtermiņa	4 711	0	0	0	0	0	Long-term
Īstermiņa	4 712	-13 741	-11 963	-67 758	-92 009	-50 072	Short-term
Aizdevumi	4 714	-233 067	-70 257	-527 555	1 395	-363 520	Loans
Centrālā banka	4 715	0	0	0	0	0	Central bank
Ilgtermiņa	4 717	0	0	0	0	0	Long-term
Īstermiņa	4 718	0	0	0	0	0	Short-term
Valdība	4 719	0	0	0	0	0	General government
Ilgtermiņa	4 720	0	0	0	0	0	Long-term
Īstermiņa	4 721	0	0	0	0	0	Short-term
MFI (izņemot centrālo banku)	4 722	-217 450	-56 733	-502 000	49 501	-304 567	MFIs (excl. central bank)
Ilgtermiņa	4 723	-39 340	-62 214	-228 178	-54 088	-274 441	Long-term
Īstermiņa	4 724	-178 110	5 481	-273 822	103 589	-30 126	Short-term
Citi sektori	4 725	-15 617	-13 524	-25 555	-48 106	-58 953	Other sectors
Ilgtermiņa	4 726	-1 739	-7 059	-22 877	-23 032	-21 135	Long-term
Īstermiņa	4 727	-13 878	-6 465	-2 678	-25 074	-37 818	Short-term
Nauda un noguldījumi	4 730	-38 314	-309 003	-339 414	-128 154	-611 924	Currency and deposits
Centrālā banka	4 731	0	0	0	0	0	Central bank
Valdība	4 732	3 952	85	724	135	0	General government
MFI (izņemot centrālo banku)	4 733	-72 701	-297 480	-356 251	31 636	-48 438	MFIs (excl. central bank)
Citi sektori	4 734	30 435	-11 609	16 113	-159 925	-563 486	Other sectors
Citi aktīvi	4 736	-3 272	3 020	-23 878	-23 897	-20 618	Other assets
Centrālā banka	4 737	-121	280	-910	-499	-357	Central bank
Ilgtermiņa	4 738	0	0	-760	-764	0	Long-term
Īstermiņa	4 739	-121	280	-150	265	-357	Short-term
Valdība	4 740	0	0	-17 597	-12 392	0	General government
Ilgtermiņa	4 741	0	0	-17 597	-12 392	0	Long-term
Īstermiņa	4 742	0	0	0	0	0	Short-term
MFI (izņemot centrālo banku)	4 743	4 101	-3 445	-4 157	-2 040	-15 538	MFIs (excl. central bank)
Ilgtermiņa	4 744	0	0	0	0	0	Long-term
Īstermiņa	4 745	4 101	-3 445	-4 157	-2 040	-15 538	Short-term
Citi sektori	4 746	-7 253	6 185	-1 215	-8 966	-4 724	Other sectors
Ilgtermiņa	4 747	-3	3	-350	-147	-226	Long-term
Īstermiņa	4 748	-7 250	6 182	-865	-8 819	-4 497	Short-term
Pasīvi	4 753	663 658	889 776	1 626 830	1 504 344	3 568 427	Liabilities
Tirdzniecības kredīti	4 756	33 605	30 826	85 594	70 717	54 532	Trade credits
Valdība	4 757	0	0	0	0	0	General government
Ilgtermiņa	4 758	0	0	0	0	0	Long-term
Īstermiņa	4 759	0	0	0	0	0	Short-term
Citi sektori	4 760	33 605	30 826	85 594	70 717	54 532	Other sectors
Ilgtermiņa	4 761	0	0	0	0	0	Long-term
Īstermiņa	4 762	33 605	30 826	85 594	70 717	54 532	Short-term
Aizņēmumi	4 764	109 272	325 315	884 942	1 618 963	3 172 404	Loans
Centrālā banka	4 765	-6 098	-6 098	-3 049	0	0	Central bank
SVF kredītu un aizdevumu izmantošana	4 766	-6 098	-6 098	-3 049	0	0	Use of IMF credit and loans

(turpinājums)

(cont.)

Postenis	BOPSY	2002	2003	2004	2005	2006	Components
Citi ilgtermiņa	4 767	0	0	0	0	0	Other long-term
Īstermiņa	4 768	0	0	0	0	0	Short-term
Valdība	4 769	-1 908	-36 632	-2 683	-45 537	37 629	General government
Ilgtermiņa	4 770	-1 908	-36 632	-2 683	-45 537	37 629	Long-term
Īstermiņa	4 771	0	0	0	0	0	Short-term
MFI (izņemot centrālo banku)	4 772	83 946	304 774	758 117	1 600 816	2 519 503	MFIs (excl. central bank)
Ilgtermiņa	4 773	35 238	145 239	569 765	1 259 727	1 581 067	Long-term
Īstermiņa	4 774	48 708	159 535	188 352	341 089	938 436	Short-term
Citi sektori	4 775	33 331	63 270	132 557	63 684	615 272	Other sectors
Ilgtermiņa	4 776	40 343	74 563	111 570	73 527	554 489	Long-term
Īstermiņa	4 777	-7 012	-11 293	20 987	-9 843	60 783	Short-term
Nauda un noguldījumi	4 780	519 213	534 198	607 620	-178 184	301 377	Currency and deposits
Centrālā banka	4 781	225	146	23 205	-19 536	18 039	Central bank
MFI (izņemot centrālo banku)	4 783	518 988	534 052	584 415	-158 649	283 338	MFIs (excl. central bank)
Citi pasīvi	4 786	1 568	-563	48 674	-7 152	40 114	Other liabilities
Centrālā banka	4 787	-970	100	319	-466	31	Central bank
Ilgtermiņa	4 788	0	0	0	0	0	Long-term
Īstermiņa	4 789	-970	100	319	-466	31	Short-term
Valdība	4 790	0	0	12 983	11 353	-3 398	General government
Ilgtermiņa	4 791	0	0	12 983	11 353	-3 398	Long-term
Īstermiņa	4 792	0	0	0	0	0	Short-term
MFI (izņemot centrālo banku)	4 793	-1 852	216	25 558	-17 788	34 731	MFIs (excl. central bank)
Ilgtermiņa	4 794	0	0	0	0	0	Long-term
Īstermiņa	4 795	-1 852	216	25 558	-17 788	34 731	Short-term
Citi sektori	4 796	4 391	-879	9 814	-252	8 751	Other sectors
Ilgtermiņa	4 797	0	0	0	0	0	Long-term
Īstermiņa	4 798	4 391	-879	9 814	-252	8 751	Short-term
REZERVES AKTĪVI	4 800	979	-38 286	-214 700	-294 052	-1 103 006	RESERVE ASSETS
Monetārais zelts	4 810	772	13	0	-27	-1	Monetary gold
Speciālās aizņēmuma tiesības	4 820	13	-34	-2	-3	-4	Special Drawing Rights
Rezerves pozīcija SVF	4 830	0	0	0	0	0	Reserve position in the IMF
Ārvalstu valūtas	4 840	194	-38 266	-214 698	-294 022	-1 103 001	Foreign exchange
Citas prasības	4 880	0	0	0	0	0	Other claims
NOVIRZE	4 998	-43 521	-6 524	42 135	-183 003	-38 065	NET ERRORS AND OMISSIONS

2.6. LATVIJAS MAKSĀJUMU BILANCE (GADA DATI)
LATVIA'S BALANCE OF PAYMENTS (ANNUAL DATA)

(tūkst. ASV dolāru)
(in thousands of US dollars)

Postenis	BOPSY	2002	2003	2004	2005	2006	Components
TEKOŠAIS KONTS	4 993	-624 298	-920 534	-1 773 700	-2 001 581	-4 280 439	CURRENT ACCOUNT
PRECES	4 100	-1 478 874	-2 003 146	-2 780 479	-3 018 295	-4 941 214	GOODS
Kredits	2 100	2 544 806	3 170 343	4 220 962	5 360 918	6 050 824	Credit
Vispārējās nozīmes preces; eksports (FOB)	2 110	1 959 288	2 307 341	3 392 727	4 647 381	5 382 799	General merchandise; exports (FOB)
Preces pārstrādei; eksports (FOB)	2 150	503 179	765 192	707 800	529 634	505 171	Goods for processing; exports (FOB)
Preču remonts	2 160	42 882	48 734	64 804	94 157	71 012	Repairs on goods
Transporta organizāciju iegādātās preces	2 170	39 456	49 075	55 631	89 746	91 842	Goods procured in ports by carriers
Nemonetārais zelts	2 180	0	0	0	0	0	Non-monetary gold
Debets	3 100	-4 023 680	-5 173 489	-7 001 441	-8 379 213	-10 992 038	Debit
Vispārējās nozīmes preces; imports (FOB)	3 110	-3 599 388	-4 580 022	-6 429 277	-7 859 872	-10 439 368	General merchandise; imports (FOB)
Preces pārstrādei; imports (FOB)	3 150	-337 803	-485 298	-455 997	-382 593	-373 785	Goods for processing; imports (FOB)
Preču remonts	3 160	-16 757	-16 684	-19 298	-9 828	-22 457	Repairs on goods
Transporta organizāciju iegādātās preces	3 170	-69 650	-91 478	-96 869	-126 920	-156 428	Goods procured in ports by carriers
Nemonetārais zelts	3 180	-82	-7	0	0	0	Non-monetary gold
PAKALPOJUMI	4 200	537 367	576 342	601 719	608 369	685 432	SERVICES
Pavisam kredīts	2 200	1 238 420	1 505 832	1 779 781	2 166 031	2 669 617	Total credit
Pavisam debets	3 200	-701 052	-929 490	-1 178 062	-1 557 662	-1 984 185	Total debit
Pārvadājumi (kredits)	2 205	768 887	892 280	991 705	1 221 615	1 423 354	Transportation (credit)
<i>Pasažieri</i>	2 205 BA	39 418	48 580	75 726	105 449	142 257	<i>Passenger</i>
<i>Kravas</i>	2 205 BB	452 614	559 640	592 435	713 320	841 253	<i>Freight</i>
<i>Citi</i>	2 205 BC	276 854	284 060	323 544	402 846	439 844	<i>Other</i>
Jūras transports	2 206	410 372	423 827	431 222	518 910	540 592	Sea transport
Pasažieri	2 207	679	2 828	3 197	2 788	0	Passenger
Kravas	2 208	188 485	211 749	198 922	221 970	237 182	Freight
Citi	2 209	221 208	209 250	229 102	294 152	303 410	Other
Gaisa transports	2 210	56 754	66 285	102 618	135 680	187 438	Air transport
Pasažieri	2 211	30 402	35 591	61 298	88 840	124 930	Passenger
Kravas	2 212	4 659	5 314	5 894	6 261	8 346	Freight
Citi	2 213	21 693	25 380	35 426	40 579	54 162	Other
Cits transports	2 214	301 761	402 168	457 865	567 025	695 324	Other transport
Pasažieri	2 215	8 338	10 162	11 231	13 821	17 328	Passenger
Kravas	2 216	259 470	342 578	387 619	485 089	595 724	Freight
Citi	2 217	33 953	49 429	59 015	68 115	82 272	Other
Pārvadājumi (debets)	3 205	-232 535	-300 941	-413 108	-501 564	-630 054	Transportation (debit)
<i>Pasažieri</i>	3 205 BA	-37 402	-36 982	-50 905	-71 152	-84 191	<i>Passenger</i>
<i>Kravas</i>	3 205 BB	-100 169	-134 472	-201 203	-245 375	-314 264	<i>Freight</i>
<i>Citi</i>	3 205 BC	-94 964	-129 486	-161 000	-185 037	-231 599	<i>Other</i>
Jūras transports	3 206	-76 095	-93 692	-108 489	-108 281	-148 664	Sea transport
Pasažieri	3 207	-4 898	-1 036	-1 283	-1 225	-1 968	Passenger
Kravas	3 208	-19 922	-26 839	-46 252	-53 778	-76 913	Freight
Citi	3 209	-51 274	-65 817	-60 954	-53 278	-69 783	Other
Gaisa transports	3 210	-62 699	-73 503	-124 907	-176 143	-222 047	Air transport
Pasažieri	3 211	-31 264	-34 455	-48 142	-68 575	-81 298	Passenger
Kravas	3 212	-12 923	-16 838	-23 112	-23 136	-29 448	Freight
Citi	3 213	-18 512	-22 210	-53 653	-84 432	-111 301	Other
Cits transports	3 214	-93 741	-133 746	-179 711	-217 140	-259 343	Other transport
Pasažieri	3 215	-1 239	-1 491	-1 479	-1 352	-924	Passenger
Kravas	3 216	-67 325	-90 795	-131 839	-168 461	-207 904	Freight
Citi	3 217	-25 177	-41 459	-46 393	-47 328	-50 515	Other
Braucieni (kredits)	2 236	161 203	222 335	266 961	341 178	497 925	Travel (credit)
Darījumu	2 237	67 284	92 760	102 697	109 130	147 434	Business

Postenis	BOPSY	2002	2003	2004	2005	2006	Components
Personiskie	2 240	93 919	129 575	164 264	232 048	350 491	Personal
Braucieni (debets)	3 236	-229 557	-328 188	-377 479	-583 568	-718 657	Travel (debit)
Darījumu	3 237	-49 739	-77 388	-114 247	-160 248	-152 340	Business
Personiskie	3 240	-179 819	-250 800	-263 232	-423 320	-566 316	Personal
Citi pakalpojumi (kredīts)	2 200 BA	308 330	391 217	521 115	603 238	748 337	Other services (credit)
Sakaru pakalpojumi	2 245	25 214	36 470	52 512	61 224	81 547	Communication services
Būvniecība	2 249	6 590	31 687	46 882	14 069	24 599	Construction services
Apdrošināšanas pakalpojumi	2 253	10 725	10 201	11 586	10 462	10 192	Insurance services
Finanšu pakalpojumi	2 260	57 732	92 491	114 631	128 718	179 280	Financial services
Informācijas pakalpojumi un datorpakalpojumi	2 262	24 810	32 721	43 553	54 357	72 456	Computer and information services
Autoratlīdzība un maksa par licencēm	2 266	3 378	4 380	8 044	9 767	11 331	Royalties and licence fees
Citi saimnieciskās darbības pakalpojumi	2 268	161 599	161 479	213 369	290 697	332 254	Other business services
Individuālie, kultūras un atpūtas pakalpojumi	2 287	867	3 411	2 772	5 190	6 507	Personal, cultural and recreational services
Cituro neklasificēti valdības pakalpojumi	2 291	17 415	18 377	27 768	28 754	30 172	Government services, n.i.e.
t.sk. no ES saņemtā kompensācija par tradicionālo pašu resursu iekasēšanu	2 291 CA	x	x	4 647	8 714	9 858	of which EU reimbursement for cost of collecting traditional own resources
Citi pakalpojumi (debets)	3 200 BA	-238 960	-300 361	-387 475	-472 529	-635 474	Other services (debit)
Sakaru pakalpojumi	3 245	-14 372	-21 541	-46 663	-58 157	-81 301	Communication services
Būvniecība	3 249	-10 242	-17 063	-18 423	-12 036	-41 477	Construction services
Apdrošināšanas pakalpojumi	3 253	-37 220	-51 053	-40 025	-27 591	-26 712	Insurance services
Finanšu pakalpojumi	3 260	-23 555	-24 694	-27 656	-30 683	-29 556	Financial services
Informācijas pakalpojumi un datorpakalpojumi	3 262	-16 833	-22 605	-27 778	-51 381	-62 799	Computer and information services
Autoratlīdzība un maksa par licencēm	3 266	-6 490	-10 275	-14 464	-14 514	-19 863	Royalties and licence fees
Citi saimnieciskās darbības pakalpojumi	3 268	-115 915	-134 075	-184 124	-249 131	-341 058	Other business services
Individuālie, kultūras un atpūtas pakalpojumi	3 287	-4 753	-6 999	-14 687	-13 466	-14 624	Personal, cultural and recreational services
Cituro neklasificēti valdības pakalpojumi	3 291	-9 582	-12 055	-13 655	-15 571	-18 085	Government services, n.i.e.
IENĀKUMI	4 300	53 899	-23 852	-288 440	-188 029	-505 493	INCOME
Pavisam kredīts	2 300	289 066	368 792	499 742	768 400	1 073 551	Total credit
Pavisam debets	3 300	-235 167	-392 644	-788 183	-956 430	-1 579 044	Total debit
Atlīdzība nodarbinātajiem (kredīts)	2 310	136 276	171 469	227 759	379 377	479 596	Compensation of employees (credit)
Atlīdzība nodarbinātajiem (debets)	3 310	-4 513	-4 929	-9 585	-16 107	-25 125	Compensation of employees (debit)
Ieguldījumu ienākumi (kredīts)	2 320	152 790	197 323	271 983	389 023	593 955	Investment income (credit)
Tiešās investīcijas	2 330	878	4 957	5 871	31 889	30 609	Direct investment
Dividendes un filiāļu sadalītā peļņa	2 332	885	443	1 826	13 293	14 252	Dividends and distributed branch profits
Reinvestētā un filiāļu nesadalītā peļņa	2 333	-89	4 118	3 799	18 419	15 966	Reinvested earnings and undistributed branch profits
Maksa par parādu (procenti)	2 334	82	396	246	177	392	Income on debt (interest)
Portfeļieguldījumi	2 339	88 372	131 699	163 442	186 540	302 332	Portfolio investment
Ienākumi par kapitāla vērtspapīriem (dividendes)	2 340	278	108	754	506	1 619	Income on equity (dividends)
Ienākumi par obligācijām un parādzimēm	2 350	85 094	98 138	109 329	132 504	188 975	Income on bonds and notes
Ienākumi par naudas tirgus instrumentiem	2 360	3 001	33 453	53 359	53 531	111 738	Income on money market instruments
Citi ieguldījumi	2 370	63 540	60 667	102 671	170 594	261 013	Other investment
Ieguldījumu ienākumi (debets)	3 320	-230 655	-387 715	-778 597	-940 323	-1 553 919	Investment income (debit)
Tiešās investīcijas	3 330	-104 660	-211 245	-540 818	-631 800	-953 240	Direct investment
Dividendes un filiāļu sadalītā peļņa	3 332	-53 220	-85 369	-196 731	-249 940	-214 739	Dividends and distributed branch profits

(turpinājums)

(cont.)

Postenis	BOPSY	2002	2003	2004	2005	2006	Components
Reinvestētā un filiāļu nesadalītā peļņa	3 333	-28 382	-95 000	-318 504	-349 958	-706 343	Reinvested earnings and undistributed branch profits
Maksa par parādu (procenti)	3 334	-23 058	-30 876	-25 583	-31 902	-32 158	Income on debt (interest)
Portfeļieguldījumi	3 339	-29 028	-72 355	-110 514	-109 340	-191 175	Portfolio investment
Ienākumi par kapitāla ērtspapīriem (dividendes)	3 340	-167	-2 943	-1 686	-2 433	-4 207	Income on equity (dividends)
Ienākumi par obligācijām un parādzīmēm	3 350	-24 551	-40 195	-58 300	-61 638	-89 856	Income on bonds and notes
Ienākumi par naudas tirgus instrumentiem	3 360	-4 311	-29 217	-50 528	-45 269	-97 112	Income on money market instruments
Citi ieguldījumi	3 370	-96 966	-104 115	-127 265	-199 183	-409 505	Other investment
KĀRTĒJIE PĀRVEDUMI	4 379	263 310	530 122	693 500	596 374	480 836	CURRENT TRANSFERS
Kredīts	2 379	537 850	924 439	1 288 900	1 372 773	1 787 275	Credit
Valdība	2 380	47 072	98 077	218 328	251 275	252 122	General government
t.sk. ES struktūrfondi	2 380 DA	x	x	59 291	164 796	172 722	of which EU structural funds
subsīdijas zemniekiem	2 380 DB	x	x	41 339	147 454	166 819	subsidies to farmers
citi ES struktūrfondi	2 380 DC	x	x	17 952	17 342	5 903	other EU structural funds
t.sk. citi ES fondi	2 380 DD	18 675	68 402	128 665	69 159	64 558	of which other EU funds
t.sk. pirmspievienošanās fondi	2 380 DE	18 675	68 402	62 782	31 992	12 757	of which pre-accession funds
Citi sektori	2 390	490 778	826 361	1 070 572	1 121 498	1 535 153	Other sectors
Strādājošo naudas pārvedumi	2 391	2 133	1 556	1 745	1 561	1 484	Workers' remittances
Citi kārtējie pārvedumi	2 392	488 645	824 805	1 068 827	1 119 937	1 533 669	Other current transfers
Debets	3 379	-274 540	-394 317	-595 400	-776 399	-1 306 439	Debit
Valdība	3 380	-10 091	-14 961	-101 099	-182 647	-220 696	General government
t.sk. maksājumi ES budžetā	3 380 DF	x	x	-91 078	-174 886	-212 129	of which payments to EU budget
Citi sektori	3 390	-264 449	-379 356	-494 301	-593 752	-1 085 743	Other sectors
Strādājošo naudas pārvedumi	3 391	-2 908	-3 262	-3 726	-3 870	-4 267	Workers' remittances
Citi kārtējie pārvedumi	3 392	-261 542	-376 094	-490 575	-589 883	-1 081 476	Other current transfers
KAPITĀLA UN FINANŠU KONTS	4 996	695 629	933 327	1 703 048	2 318 581	4 358 450	CAPITAL AND FINANCIAL ACCOUNT
KAPITĀLA KONTS	4 994	20 893	76 353	143 820	212 266	236 882	CAPITAL ACCOUNT
Pavisam kredīts	2 994	26 485	79 969	150 620	220 176	247 060	Total credit
Pavisam debets	3 994	-5 593	-3 616	-6 800	-7 910	-10 178	Total debit
Kapitāla pārvedumi (kredīts)	2 400	26 485	79 542	150 411	219 996	240 234	Capital transfers (credit)
Valdība	2 401	22 211	69 238	148 463	218 414	240 081	General government
t.sk. ES struktūrfondi	2 401 DG	x	x	60 719	92 483	74 017	of which EU structural funds
t.sk. Kohēzijas fonds	2 401 DH	x	x	24 048	99 405	129 657	of which Cohesion Fund
t.sk. citi ES fondi	2 401 DI	6 707	56 630	54 855	19 181	28 860	of which other EU funds
t.sk. pirmspievienošanās fondi	2 401 DJ	6 707	56 630	41 351	18 054	28 860	of which pre-accession funds
Citi sektori	2 430	4 275	10 305	1 948	1 582	152	Other sectors
Pārceļotāju pārvedumi	2 431	0	0	0	0	0	Migrants' transfers
Parādu atļaišana	2 432	0	0	0	0	0	Debt forgiveness
Citi kapitāla pārvedumi	2 440	4 275	10 305	1 948	1 582	152	Other capital transfers
Kapitāla pārvedumi (debets)	3 400	-5 576	-3 581	-5 808	-5 424	-8 735	Capital transfers (debit)
Valdība	3 401	-193	-200	0	0	0	General government
Citi sektori	3 430	-5 382	-3 381	-5 808	-5 424	-8 735	Other sectors
Pārceļotāju pārvedumi	3 431	0	0	0	0	0	Migrants' transfers
Parādu atļaišana	3 432	0	0	0	0	0	Debt forgiveness
Citi kapitāla pārvedumi	3 440	-5 382	-3 381	-5 808	-5 424	-8 735	Other capital transfers
Neproducētie nefinanšu aktīvi (kredīts)	2 480	0	427	209	180	6 826	Non-produced non-financial assets (credit)
Neproducētie nefinanšu aktīvi (debets)	3 480	-17	-35	-992	-2 486	-1 443	Non-produced non-financial assets (debit)
FINANŠU KONTS	4 995	674 736	856 974	1 559 228	2 106 315	4 121 568	FINANCIAL ACCOUNT
TIEŠĀS INVESTĪCIJAS	4 500	250 200	253 623	534 359	603 330	1 486 897	DIRECT INVESTMENT
Ārvalstis	4 505	-3 483	-49 872	-103 202	-126 769	-147 862	Direct investment abroad
<i>Kredīts</i>	2 505	29 278	35 388	62 081	74 867	89 947	<i>Credit</i>
<i>Debets</i>	3 505	-32 760	-85 260	-165 283	-201 636	-237 809	<i>Debit</i>
Pašu kapitāls	4 510	-6 891	-41 628	-58 162	-62 989	-88 228	Equity capital
Prasības pret tiešo investīciju uzņēmumiem	4 515	-6 891	-41 628	-58 162	-62 989	-88 228	Claims on affiliated enterprises

(turpinājums)

(cont.)

Postenis	BOPSY	2002	2003	2004	2005	2006	Components
Saistības pret tiešo investīciju uzņēmumiem	4 520	0	0	0	0	0	Liabilities to affiliated enterprises
Reinvestētā peļņa	4 525	89	-4 118	-3 799	-18 424	-15 966	Reinvested earnings
Cits kapitāls	4 530	3 319	-4 126	-41 240	-45 357	-43 668	Other capital
Prasības pret tiešo investīciju uzņēmumiem	4 535	3 751	-4 861	-42 123	-48 498	-58 355	Claims on affiliated enterprises
Saistības pret tiešo investīciju uzņēmumiem	4 540	-432	734	882	3 141	14 687	Liabilities to affiliated enterprises
Latvijā	4 555	253 682	303 495	637 562	730 099	1 634 759	Direct investment in Latvia
<i>Kredīts</i>	2 555	1 061 330	1 167 693	2 005 413	2 464 955	3 524 080	<i>Credit</i>
<i>Debets</i>	3 555	-807 647	-864 198	-1 367 851	-1 734 856	-1 889 321	<i>Debit</i>
Pašu kapitāls	4 560	248 792	177 270	252 409	227 205	579 227	Equity capital
Prasības pret tiešajiem investoriem	4 565	72 180	-21 517	28 413	-21 199	22 082	Claims on direct investors
Saistības pret tiešajiem investoriem	4 570	176 612	198 787	223 996	248 404	557 145	Liabilities to direct investors
Reinvestētā peļņa	4 575	28 382	95 000	318 504	349 958	706 343	Reinvested earnings
Cits kapitāls	4 580	-23 491	31 224	66 649	152 936	349 189	Other capital
Prasības pret tiešajiem investoriem	4 585	-10 023	-19 292	-15 762	-55 039	-36 937	Claims on direct investors
Saistības pret tiešajiem investoriem	4 590	-13 468	50 517	82 411	207 975	386 126	Liabilities to direct investors
PORTFELĒGULDĪJUMI	4 600	-199 282	-216 035	239 479	-117 795	6 161	PORTFOLIO INVESTMENT
Aktīvi	4 602	-219 639	-285 913	-21 028	-267 952	-242 027	Assets
Kapitāla vērtspapīri	4 610	-1 791	6 414	-28 874	-71 148	-75 299	Equity securities
Centrālā banka	4 611	0	0	0	0	0	Central bank
Valdība	4 612	0	0	0	0	0	General government
MFI (izņemot centrālo banku)	4 613	-2 213	15 046	-927	-12 932	-22 855	MFIs (excl. central bank)
Citi sektori	4 614	423	-8 632	-27 947	-58 217	-52 444	Other sectors
Parāda vērtspapīri	4 619	-217 849	-292 327	7 846	-196 804	-166 728	Debt securities
Obligācijas un parādzīmes	4 620	-266 663	-289 496	23 472	-206 538	-162 156	Bonds and notes
Centrālā banka	4 621	0	0	0	0	0	Central bank
Valdība	4 622	0	0	0	0	0	General government
MFI (izņemot centrālo banku)	4 623	-265 824	-275 476	36 546	-182 600	-133 589	MFIs (excl. central bank)
Citi sektori	4 624	-839	-14 019	-13 074	-23 939	-28 566	Other sectors
Naudas tirgus instrumenti	4 630	48 814	-2 831	-15 625	9 734	-4 572	Money market instruments
Centrālā banka	4 631	0	0	0	0	0	Central bank
Valdība	4 632	0	0	0	0	0	General government
MFI (izņemot centrālo banku)	4 633	49 899	-1 329	-15 738	11 412	-9 264	MFIs (excl. central bank)
Citi sektori	4 634	-1 085	-1 502	113	-1 678	4 692	Other sectors
Pasīvi	4 652	20 357	69 878	260 507	150 157	248 188	Liabilities
Kapitāla vērtspapīri	4 660	23 294	39 308	23 279	26 573	-18 341	Equity securities
MFI (izņemot centrālo banku)	4 663	2 443	24 506	-819	-10 217	13 232	MFIs (excl. central bank)
Citi sektori	4 664	20 851	14 802	24 098	36 790	-31 573	Other sectors
Parāda vērtspapīri	4 669	-2 937	30 570	237 228	123 584	266 529	Debt securities
Obligācijas un parādzīmes	4 670	-1 688	30 815	235 704	124 922	265 570	Bonds and notes
Centrālā banka	4 671	0	0	0	0	0	Central bank
Valdība	4 672	-26 977	30 235	199 222	565	13 276	General government
MFI (izņemot centrālo banku)	4 673	25 292	512	36 442	124 304	251 960	MFIs (excl. central bank)
Citi sektori	4 674	-4	68	40	53	334	Other sectors
Naudas tirgus instrumenti	4 680	-1 248	-246	1 524	-1 338	959	Money market instruments
Centrālā banka	4 681	0	0	0	0	0	Central bank
Valdība	4 682	0	0	1 508	-1 338	959	General government
MFI (izņemot centrālo banku)	4 683	0	0	16	0	0	MFIs (excl. central bank)
Citi sektori	4 684	-1 248	-246	0	0	0	Other sectors
ATVASINĀTIE FINANŠU INSTRUMENTI	4 910	12 969	6 118	-47 549	-75 503	62 803	FINANCIAL DERIVATIVES
Aktīvi	4 900	-7 055	-4 675	-34 730	58 652	133 587	Assets
Centrālā banka	4 901	-2 699	-2 337	-35 989	76 079	136 358	Central bank

(turpinājums)

(cont.)

Postenis	BOPSY	2002	2003	2004	2005	2006	Components
Valdība	4 902	0	0	0	0	4405	General government
MFI (izņemot centrālo banku)	4 903	-3 341	-3 169	1 555	-2 946	-8 800	MFIs (excl. central bank)
Citi sektori	4 904	-1 015	831	-296	-14 480	1 624	Other sectors
Pasīvi	4 905	20 025	10 793	-12 818	-134 155	-70 784	Liabilities
Centrālā banka	4 906	1 447	4 472	-6 291	-131 237	-81 470	Central bank
Valdība	4 907	0	0	0	0	0	General government
MFI (izņemot centrālo banku)	4 908	15 212	6 346	-6 687	-2 810	10 685	MFIs (excl. central bank)
Citi sektori	4 909	3 365	-25	160	-108	0	Other sectors
CITI IEGULDĪJUMI	4 700	612 952	881 700	1 230 285	2 220 369	4 544 217	OTHER INVESTMENT
Aktīvi	4 703	-471 563	-686 999	-1 778 582	-399 616	-1 894 415	Assets
Tirdzniecības kredīti	4 706	-22 208	-19 867	-125 699	-167 348	-87 773	Trade credits
Valdība	4 707	0	0	0	0	0	General government
Ilgtermiņa	4 708	0	0	0	0	0	Long-term
Īstermiņa	4 709	0	0	0	0	0	Short-term
Citi sektori	4 710	-22 208	-19 867	-125 699	-167 348	-87 773	Other sectors
Ilgtermiņa	4 711	0	0	0	0	0	Long-term
Īstermiņa	4 712	-22 208	-19 867	-125 699	-167 348	-87 773	Short-term
Aizdevumi	4 714	-375 375	-121 771	-990 249	32 113	-654 203	Loans
Centrālā banka	4 715	0	0	0	0	0	Central bank
Ilgtermiņa	4 717	0	0	0	0	0	Long-term
Īstermiņa	4 718	0	0	0	0	0	Short-term
Valdība	4 719	0	0	0	0	0	General government
Ilgtermiņa	4 720	0	0	0	0	0	Long-term
Īstermiņa	4 721	0	0	0	0	0	Short-term
MFI (izņemot centrālo banku)	4 722	-351 372	-98 033	-942 905	118 890	-548 603	MFIs (excl. central bank)
Ilgtermiņa	4 723	-64 880	-111 326	-420 094	-101 415	-495 860	Long-term
Īstermiņa	4 724	-286 493	13 293	-522 811	220 305	-52 742	Short-term
Citi sektori	4 725	-24 002	-23 738	-47 344	-86 778	-105 601	Other sectors
Ilgtermiņa	4 726	-2 442	-12 438	-42 354	-41 482	-37 454	Long-term
Īstermiņa	4 727	-21 560	-11 300	-4 990	-45 295	-68 147	Short-term
Nauda un noguldījumi	4 730	-68 582	-550 868	-619 275	-219 259	-1 116 596	Currency and deposits
Centrālā banka	4 731	0	0	0	0	0	Central bank
Valdība	4 732	6 231	251	1 368	248	1 307	General government
MFI (izņemot centrālo banku)	4 733	-124 416	-530 565	-650 361	55 363	-111 836	MFIs (excl. central bank)
Citi sektori	4 734	49 604	-20 554	29 718	-274 870	-1 006 066	Other sectors
Citi aktīvi	4 736	-5 399	5 507	-43 359	-45 122	-35 844	Other assets
Centrālā banka	4 737	-206	501	-1 668	-923	-517	Central bank
Ilgtermiņa	4 738	0	0	-1 379	-1 383	0	Long-term
Īstermiņa	4 739	-206	501	-289	460	-517	Short-term
Valdība	4 740	0	0	-31 931	-23 241	0	General government
Ilgtermiņa	4 741	0	0	-31 931	-23 241	0	Long-term
Īstermiņa	4 742	0	0	0	0	0	Short-term
MFI (izņemot centrālo banku)	4 743	6 597	-5 967	-7 572	-5 600	-27 030	MFIs (excl. central bank)
Ilgtermiņa	4 744	0	0	0	0	0	Long-term
Īstermiņa	4 745	6 597	-5 967	-7 572	-5 600	-27 030	Short-term
Citi sektori	4 746	-11 789	10 972	-2 188	-15 358	-8 297	Other sectors
Ilgtermiņa	4 747	-3	6	-647	-257	-408	Long-term
Īstermiņa	4 748	-11 786	10 966	-1 541	-15 101	-7 889	Short-term
Pasīvi	4 753	1 084 515	1 568 699	3 008 867	2 619 985	6 438 632	Liabilities
Tirdzniecības kredīti	4 756	55 330	53 930	157 198	121 782	97 464	Trade credits
Valdība	4 757	0	0	0	0	0	General government
Ilgtermiņa	4 758	0	0	0	0	0	Long-term
Īstermiņa	4 759	0	0	0	0	0	Short-term
Citi sektori	4 760	55 330	53 930	157 198	121 782	97 464	Other sectors
Ilgtermiņa	4 761	0	0	0	0	0	Long-term
Īstermiņa	4 762	55 330	53 930	157 198	121 782	97 464	Short-term
Aizņēmumi	4 764	179 889	578 958	1 650 187	2 808 870	5 709 312	Loans

(turpinājums)

(cont.)

Postenis	BOPSY	2002	2003	2004	2005	2006	Components
Centrālā banka	4 765	-9 956	-10 758	-5 648	0	0	Central bank
SVF kredītu un aizdevumu izmantošana	4 766	-9 949	-10 758	-5 648	0	0	Use of IMF credit and loans
Citi ilgtermiņa	4 767	0	0	0	0	0	Other long-term
Īstermiņa	4 768	-7	0	0	0	0	Short-term
Valdība	4 769	-2 990	-65 571	-4 736	-81 875	62 383	General government
Ilgtermiņa	4 770	-2 990	-65 571	-4 736	-81 875	62 383	Long-term
Īstermiņa	4 771	0	0	0	0	0	Short-term
MFI (izņemot centrālo banku)	4 772	140 840	542 403	1 417 272	2 777 034	4 542 225	MFIs (excl. central bank)
Ilgtermiņa	4 773	56 735	255 463	1 068 374	2 204 468	2 839 015	Long-term
Īstermiņa	4 774	84 105	286 940	348 898	572 565	1 703 210	Short-term
Citi sektori	4 775	51 996	112 885	243 299	113 711	1 104 704	Other sectors
Ilgtermiņa	4 776	63 054	133 001	204 552	131 261	996 857	Long-term
Īstermiņa	4 777	-11 058	-20 117	38 746	-17 550	107 847	Short-term
Nauda un noguldījumi	4 780	846 148	936 945	1 111 879	-300 069	561 194	Currency and deposits
Centrālā banka	4 781	362	163	43 510	-35 370	33 048	Central bank
MFI (izņemot centrālo banku)	4 783	845 786	936 783	1 068 369	-264 700	528 147	MFIs (excl. central bank)
Citi pasīvi	4 786	3 149	-1 135	89 603	-10 597	70 663	Other liabilities
Centrālā banka	4 787	-1 578	168	609	-856	43	Central bank
Ilgtermiņa	4 788	0	0	0	0	0	Long-term
Īstermiņa	4 789	-1 578	168	609	-856	43	Short-term
Valdība	4 790	0	0	23 261	21 286	-6 056	General government
Ilgtermiņa	4 791	0	0	23 261	21 286	-6 056	Long-term
Īstermiņa	4 792	0	0	0	0	0	Short-term
MFI (izņemot centrālo banku)	4 793	-2 651	187	47 512	-30 117	60 811	MFIs (excl. central bank)
Ilgtermiņa	4 794	0	0	0	0	0	Long-term
Īstermiņa	4 795	-2 651	187	47 512	-30 117	60 811	Short-term
Citi sektori	4 796	7 377	-1 491	18 221	-910	15 864	Other sectors
Ilgtermiņa	4 797	0	0	0	0	0	Long-term
Īstermiņa	4 798	7 377	-1 491	18 221	-910	15 864	Short-term
REZERVES AKTĪVI	4 800	-2 103	-68 432	-397 347	-524 086	-1 978 511	RESERVE ASSETS
Monetārais zelts	4 810	1 237	23	0	-51	-9	Monetary gold
Speciālās aizņēmuma tiesības	4 820	19	-57	-7	-5	-8	Special Drawing Rights
Rezerves pozīcija SVF	4 830	0	0	0	0	0	Reserve position in the IMF
Ārvalstu valūtas	4 840	-3 359	-68 398	-397 340	-524 031	-1 978 494	Foreign exchange
Citas prasības	4 880	0	0	0	0	0	Other claims
NOVIRZE	4 998	-71 331	-12 792	70 652	-317 000	-78 011	NET ERRORS AND OMISSIONS

2.7. LATVIJAS MAKSĀJUMU BILANCE (CETURKŠŅA DATI)
LATVIA'S BALANCE OF PAYMENTS (QUARTERLY DATA)

(tūkst. latu)
(in thousands of lats)

Postenis	BOPSY	2005				2006				Components
		I	II	III	IV	I	II	III	IV	
TEKOŠAIS KONTS	4 993	-194 052	-240 581	-302 940	-399 723	-337 982	-474 449	-699 418	-864 107	CURRENT ACCOUNT
PRECES	4 100	-320 523	-383 768	-435 699	-575 097	-520 588	-592 839	-768 255	-870 608	GOODS
Kredīts	2 100	655 405	762 809	777 215	835 831	755 762	854 994	867 957	903 661	Credit
Vispārējās nozīmes preces; eksports (FOB)	2 110	564 681	655 313	669 814	738 626	666 535	755 524	778 062	808 361	General merchandise; exports (FOB)
Preces pārstrādei; eksports (FOB)	2 150	72 257	82 324	75 666	68 138	69 262	74 994	66 202	72 405	Goods for processing; exports (FOB)
Preču remonts	2 160	9 745	12 351	16 782	14 623	8 850	10 072	9 564	11 182	Repairs on goods
Transporta organizāciju iegādātās preces	2 170	8 722	12 821	14 954	14 444	11 116	14 404	14 129	11 713	Goods procured in ports by carriers
Nemonetārais zelts	2 180	0	0	0	0	0	0	0	0	Non-monetary gold
Debets	3 100	-975 928	-1 146 577	-1 212 915	-1 410 928	-1 276 351	-1 447 833	-1 636 212	-1 774 269	Debit
Vispārējās nozīmes preces; imports (FOB)	3 110	-901 436	-1 070 498	-1 147 204	-1 334 536	-1 202 496	-1 365 819	-1 556 109	-1 700 890	General merchandise; imports (FOB)
Preces pārstrādei; imports (FOB)	3 150	-58 122	-56 252	-45 947	-55 002	-51 244	-55 851	-53 342	-48 867	Goods for processing; imports (FOB)
Preču remonts	3 160	-1 770	-1 823	-856	-1 032	-1 404	-4 118	-3 910	-3 058	Repairs on goods
Transporta organizāciju iegādātās preces	3 170	-14 600	-18 004	-18 908	-20 358	-21 207	-22 044	-22 851	-21 454	Goods procured in ports by carriers
Nemonetārais zelts	3 180	0	0	0	0	0	0	0	0	Non-monetary gold
PAKALPOJUMI	4 200	77 392	76 923	94 633	95 300	110 218	127 160	83 997	63 977	SERVICES
Pavisam kredīts	2 200	255 476	293 617	332 509	345 109	324 956	383 967	395 196	387 836	Total credit
Pavisam debets	3 200	-178 084	-216 694	-237 876	-249 809	-214 738	-256 807	-311 198	-323 859	Total debit
Pārvadājumi (kredīts)	2 205	155 759	173 578	173 821	187 224	192 924	204 412	202 310	197 070	Transportation (credit)
Pasažieri	2 205 BA	8 010	17 162	20 055	14 694	13 653	21 877	25 860	17 943	Passenger
Kravas	2 205 BB	96 305	98 575	98 298	109 625	114 107	118 334	116 574	121 780	Freight
Citi	2 205 BC	51 445	57 841	55 468	62 906	65 164	64 201	59 876	57 347	Other
Jūras transports	2 206	70 911	72 855	70 563	78 565	82 596	76 666	71 644	72 248	Sea transport
Pasažieri	2 207	545	409	435	171	0	0	0	0	Passenger
Kravas	2 208	32 073	30 319	30 397	32 361	35 962	31 982	30 809	34 179	Freight
Citi	2 209	38 293	42 128	39 730	46 033	46 634	44 684	40 836	38 069	Other
Gaisa transports	2 210	12 017	21 763	23 271	19 935	19 455	28 213	31 834	25 098	Air transport
Pasažieri	2 211	6 096	15 050	16 422	12 950	12 100	19 704	22 293	15 594	Passenger
Kravas	2 212	1 207	922	551	822	869	1 210	1 249	1 327	Freight
Citi	2 213	4 714	5 790	6 298	6 162	6 486	7 299	8 292	8 177	Other
Cits transports	2 214	72 832	78 960	79 987	88 725	90 873	99 533	98 832	99 724	Other transport
Pasažieri	2 215	1 369	1 703	3 198	1 573	1 553	2 173	3 567	2 349	Passenger
Kravas	2 216	63 025	67 333	67 349	76 442	77 276	85 142	84 516	86 275	Freight
Citi	2 217	8 438	9 923	9 439	10 710	12 044	12 218	10 749	11 101	Other
Pārvadājumi (debets)	3 205	-60 849	-73 085	-74 515	-75 130	-75 210	-86 813	-95 119	-94 794	Transportation (debit)
Pasažieri	3 205 BA	-6 999	-10 079	-12 521	-10 786	-10 005	-11 342	-13 139	-12 538	Passenger
Kravas	3 205 BB	-30 228	-33 725	-34 464	-40 421	-36 881	-41 694	-45 734	-51 118	Freight
Citi	3 205 BC	-23 623	-29 281	-27 530	-23 924	-28 324	-33 777	-36 246	-31 137	Other
Jūras transports	3 206	-14 220	-17 772	-15 721	-13 278	-17 952	-20 775	-23 050	-21 286	Sea transport
Pasažieri	3 207	-44	-101	-418	-140	-90	-272	-515	-215	Passenger
Kravas	3 208	-5 967	-7 532	-8 162	-8 810	-8 768	-9 953	-11 222	-12 965	Freight
Citi	3 209	-8 209	-10 139	-7 141	-4 328	-9 094	-10 550	-11 314	-8 106	Other
Gaisa transports	3 210	-18 353	-25 420	-28 353	-27 755	-25 413	-30 776	-34 725	-33 068	Air transport
Pasažieri	3 211	-6 800	-9 848	-11 819	-10 446	-9 826	-10 992	-12 451	-12 151	Passenger
Kravas	3 212	-2 861	-3 070	-3 134	-4 038	-3 481	-3 926	-4 276	-4 756	Freight
Citi	3 213	-8 692	-12 501	-13 400	-13 271	-12 106	-15 857	-17 997	-16 161	Other
Cits transports	3 214	-28 276	-29 894	-30 441	-34 097	-31 845	-35 262	-37 345	-40 440	Other transport
Pasažieri	3 215	-155	-130	-284	-199	-89	-78	-173	-173	Passenger
Kravas	3 216	-21 400	-23 123	-23 168	-27 572	-24 632	-27 814	-30 237	-33 397	Freight
Citi	3 217	-6 721	-6 641	-6 989	-6 326	-7 124	-7 369	-6 935	-6 870	Other

(turpinājums)

(cont.)

Postenis	BOPSY	2005				2006				Components
		I	II	III	IV	I	II	III	IV	
Braucieni (kredits)	2 236	32 603	42 139	70 007	49 182	43 631	76 513	88 937	68 329	Travel (credit)
Darījumu	2 237	14 319	14 729	13 160	19 577	16 050	25 585	21 296	19 437	Business
Personiskie	2 240	18 284	27 410	56 847	29 605	27 582	50 928	67 641	48 892	Personal
Braucieni (debets)	3 236	-63 874	-78 966	-98 154	-89 882	-70 831	-89 900	-125 766	-113 889	Travel (debit)
Darījumu	3 237	-19 809	-22 998	-16 550	-31 445	-17 304	-26 653	-19 839	-21 361	Business
Personiskie	3 240	-44 065	-55 968	-81 604	-58 437	-53 527	-63 247	-105 927	-92 528	Personal
Citi pakalpojumi (kredits)	2 200 BA	67 113	77 900	88 680	108 703	88 401	103 042	103 949	122 437	Other services (credit)
Sakaru pakalpojumi	2 245	7 251	8 146	9 441	9 833	9 383	11 785	10 927	13 434	Communication services
Būvniecība	2 249	2 375	1 176	1 967	2 415	2 019	2 295	4 588	4 745	Construction services
Apdrošināšanas pakalpojumi	2 253	726	1 120	1 844	2 297	2 298	1 990	822	683	Insurance services
Finanšu pakalpojumi	2 260	13 354	14 055	25 041	20 622	21 549	25 806	24 473	28 309	Financial services
Informācijas pakalpojumi un datorpakalpojumi	2 262	6 574	7 303	8 128	8 766	8 779	10 118	9 157	12 414	Computer and information services
Autoratlīdzība un maksa par licencēm	2 266	990	1 288	1 361	1 913	1 019	1 706	1 557	2 028	Royalties and licence fees
Citi saimnieciskās darbības pakalpojumi	2 268	31 564	40 236	35 912	57 503	38 904	43 688	47 079	55 817	Other business services
Individuālie, kultūras un atpūtas pakalpojumi	2 287	415	560	675	1 321	808	1 283	879	675	Personal, cultural and recreational services
Citur neklasificēti valdības pakalpojumi	2 291	3 865	4 015	4 311	4 034	3 642	4 371	4 466	4 332	Government services, n.i.e.
t.sk. no ES saņemtā kompensācija par tradicionālo pašu resursu iekasēšanu	2 291 CA	1 129	1 179	1 141	1 474	1 182	1 361	1 206	1 756	of which EU reimbursement for cost of collecting traditional own resources
Citi pakalpojumi (debets)	3 200 BA	-53 362	-64 642	-65 207	-84 797	-68 696	-80 094	-90 313	-115 177	Other services (debit)
Sakaru pakalpojumi	3 245	-6 567	-8 209	-8 794	-9 372	-10 114	-10 998	-11 374	-12 940	Communication services
Būvniecība	3 249	-1 263	-989	-2 244	-2 361	-2 491	-5 592	-6 750	-8 216	Construction services
Apdrošināšanas pakalpojumi	3 253	-3 299	-4 247	-3 744	-4 312	-3 930	-1 612	-1 368	-7 988	Insurance services
Finanšu pakalpojumi	3 260	-4 503	-5 586	-3 618	-3 560	-3 279	-3 757	-4 246	-5 215	Financial services
Informācijas pakalpojumi un datorpakalpojumi	3 262	-4 958	-7 347	-6 708	-10 224	-7 411	-8 496	-8 419	-10 719	Computer and information services
Autoratlīdzība un maksa par licencēm	3 266	-1 800	-1 704	-1 532	-3 207	-1 734	-2 808	-3 329	-3 187	Royalties and licence fees
Citi saimnieciskās darbības pakalpojumi	3 268	-27 180	-32 246	-34 456	-47 588	-35 834	-42 985	-49 633	-61 597	Other business services
Individuālie, kultūras un atpūtas pakalpojumi	3 287	-1 799	-2 123	-1 964	-1 701	-1 618	-1 581	-2 686	-2 269	Personal, cultural and recreational services
Citur neklasificēti valdības pakalpojumi	3 291	-1 993	-2 190	-2 147	-2 473	-2 284	-2 265	-2 508	-3 046	Government services, n.i.e.
IENĀKUMI	4 300	-26 382	-32 121	-35 250	-11 520	-51 958	-75 036	-56 967	-97 703	INCOME
Pavisam kredīts	2 300	89 120	101 508	118 209	126 679	126 878	147 582	159 266	165 856	Total credit
Pavisam debets	3 300	-115 502	-133 629	-153 459	-138 199	-178 835	-222 618	-216 233	-263 559	Total debit
Atlīdzība nodarbinātajiem (kredits)	2 310	43 203	52 642	57 343	61 813	63 841	66 263	68 345	69 842	Compensation of employees (credit)
Atlīdzība nodarbinātajiem (debets)	3 310	-1 849	-2 215	-2 477	-2 582	-3 484	-3 079	-3 390	-4 099	Compensation of employees (debit)
Ieguldījumu ienākumi (kredits)	2 320	45 917	48 866	60 866	64 866	63 037	81 319	90 921	96 014	Investment income (credit)
Tiešās investīcijas	2 330	481	1 205	7 348	9 436	2 892	5 890	7 785	597	Direct investment
Dividendes un filiāļu sadalītā peļņa	2 332	111	143	6 828	520	101	2 729	5 074	0	Dividends and distributed branch profits
Reinvestētā un filiāļu nesadalītā peļņa	2 333	354	1 035	483	8 896	2 764	3 135	2 657	487	Reinvested earnings and undistributed branch profits
Maksa par parādu (procenti)	2 334	15	28	37	20	26	27	54	110	Income on debt (interest)
Portfeļieguldījumi	2 339	24 813	24 498	27 755	28 397	29 427	40 847	44 452	53 723	Portfolio investment
Ienākumi par kapitāla vērtspapīriem (dividendes)	2 340	33	87	69	99	88	144	142	524	Income on equity (dividends)
Ienākumi par obligācijām un parādzīmēm	2 350	15 024	18 458	20 085	21 521	22 554	23 598	29 849	29 497	Income on bonds and notes
Ienākumi par naudas tirgus instrumentiem	2 360	9 756	5 953	7 601	6 777	6 786	17 105	14 461	23 702	Income on money market instruments

(turpinājums)

(cont.)

Postenis	BOPSY	2005				2006				Components
		I	II	III	IV	I	II	III	IV	
Citi ieguldījumi	2 370	20 624	23 162	25 762	27 033	30 719	34 581	38 684	41 694	Other investment
Ieguldījumu ienākumi (debets)	3 320	-113 653	-131 414	-150 982	-135 617	-175 351	-219 539	-212 843	-259 460	Investment income (debit)
Tiešās investīcijas	3 330	-77 483	-89 276	-108 076	-82 036	-120 380	-140 161	-123 435	-149 039	Direct investment
Dividendes un filiāļu sadalītā peļņa	3 332	-3 263	-101 976	-16 260	-18 241	-9 195	-70 855	-28 627	-11 476	Dividends and distributed branch profits
Reinvestētā un filiāļu nesadalītā peļņa	3 333	-70 250	16 938	-87 889	-57 858	-107 216	-65 049	-90 736	-131 903	Reinvested earnings and undistributed branch profits
Maksa par parādu (procenti)	3 334	-3 971	-4 237	-3 928	-5 937	-3 968	-4 256	-4 071	-5 660	Income on debt (interest)
Portfeļieguldījumi	3 339	-16 068	-15 707	-13 326	-16 502	-16 153	-29 322	-28 745	-32 151	Portfolio investment
Ienākumi par kapitāla vērtspapīriem (dividendes)	3 340	-1	-1 243	-77	-9	-145	-1 825	-348	-21	Income on equity (dividends)
Ienākumi par obligācijām un parādzīmēm	3 350	-8 078	-7 498	-8 569	-10 749	-12 138	-12 382	-15 303	-10 467	Income on bonds and notes
Ienākumi par naudas tirgus instrumentiem	3 360	-7 989	-6 965	-4 680	-5 744	-3 870	-15 115	-13 094	-21 664	Income on money market instruments
Citi ieguldījumi	3 370	-20 102	-26 431	-29 580	-37 078	-38 819	-50 057	-60 663	-78 270	Other investment
KĀRĒJIE PĀRVEDUMI	4 379	75 461	98 385	73 377	91 594	124 346	66 266	41 807	40 228	CURRENT TRANSFERS
Kredits	2 379	171 751	194 626	185 528	226 225	275 494	235 428	222 611	267 978	Credit
Valdība	2 380	42 233	42 899	18 848	38 438	68 755	26 295	5 640	42 478	General government
t.sk. ES struktūrfondi	2 380 DA	36 596	39 841	4 182	11 821	65 366	15 860	565	17 550	of which EU structural funds
subsīdijas zemniekiem	2 380 DB	30 471	39 465	3 570	9 419	65 095	13 140	457	17 272	subsidies to farmers
citi ES struktūrfondi	2 380 DC	6 126	376	613	2 402	271	2 720	108	277	other EU structural funds
t.sk. citi ES fondi	2 380 DD	3 053	1 003	12 586	23 554	1 471	8 573	2 808	22 675	of which other EU funds
t.sk. pirmspievienošanās fondi	2 380 DE	2 388	0	11 640	4 286	243	1 786	2 125	2 872	of which pre-accession funds
Citi sektori	2 390	129 518	151 727	166 680	187 788	206 739	209 133	216 971	225 500	Other sectors
Strādājošo naudas pārvedumi	2 391	198	230	210	244	231	197	180	224	Workers' remittances
Citi kārtējie pārvedumi	2 392	129 320	151 497	166 469	187 544	206 509	208 936	216 791	225 276	Other current transfers
Debets	3 379	-96 290	-96 241	-112 151	-134 631	-151 149	-169 162	-180 804	-227 750	Debit
Valdība	3 380	-30 452	-18 767	-20 758	-32 956	-32 489	-20 415	-25 640	-44 716	General government
t.sk. maksājumi ES budžetā	3 380 DF	-29 377	-17 737	-20 029	-31 399	-31 032	-19 432	-24 911	-43 120	of which payments to EU budget
Citi sektori	3 390	-65 838	-77 474	-91 393	-101 675	-118 659	-148 747	-155 164	-183 034	Other sectors
Strādājošo naudas pārvedumi	3 391	-526	-511	-500	-649	-560	-541	-538	-746	Workers' remittances
Citi kārtējie pārvedumi	3 392	-65 312	-76 962	-90 892	-101 026	-118 099	-148 206	-154 626	-182 289	Other current transfers
KAPITĀLA UN FINANŠU KONTS	4 996	195 670	251 742	369 601	503 287	391 078	494 427	656 350	872 165	CAPITAL AND FINANCIAL ACCOUNT
KAPITĀLA KONTS	4 994	28 806	14 956	47 048	28 969	39 803	35 581	24 444	33 332	CAPITAL ACCOUNT
Pavisam kredits	2 994	29 149	17 313	48 008	29 782	40 947	36 364	26 117	35 408	Total credit
Pavisam debets	3 994	-343	-2 357	-960	-813	-1 144	-782	-1 673	-2 076	Total debit
Kapitāla pārvedumi (kredits)	2 400	29 127	17 310	48 001	29 711	39 726	36 235	25 643	33 438	Capital transfers (credit)
Valdība	2 401	28 618	17 224	47 751	29 691	39 718	36 232	25 606	33 402	General government
t.sk. ES struktūrfondi	2 401 DG	24 844	1 016	14 968	10 570	11 339	12 994	952	16 176	of which EU structural funds
t.sk. Kohēzijas fonds	2 401 DH	2 810	15 164	26 467	11 989	27 203	18 336	18 623	9 249	of which Cohesion Fund
t.sk. citi ES fondi	2 401 DI	0	0	5 273	6 037	34	4 167	4 959	6 702	of which other EU funds
t.sk. pirmspievienošanās fondi	2 401 DJ	0	0	4 616	6 037	34	4 167	4 959	6 702	of which pre-accession funds
Citi sektori	2 430	509	86	250	19	8	4	37	36	Other sectors
Pārceļotāju pārvedumi	2 431	0	0	0	0	0	0	0	0	Migrants' transfers
Parādu atļaišana	2 432	0	0	0	0	0	0	0	0	Debt forgiveness
Citi kapitāla pārvedumi	2 440	509	86	250	19	8	4	37	36	Other capital transfers
Kapitāla pārvedumi (debets)	3 400	-235	-1 305	-756	-795	-1 083	-782	-1 670	-1 342	Capital transfers (debit)
Valdība	3 401	0	0	0	0	0	0	0	0	General government
Citi sektori	3 430	-235	-1 305	-756	-795	-1 083	-782	-1 670	-1 342	Other sectors
Pārceļotāju pārvedumi	3 431	0	0	0	0	0	0	0	0	Migrants' transfers

(turpinājums)

(cont.)

Postenis	BOPSY	2005				2006				Components
		I	II	III	IV	I	II	III	IV	
Parādu atlaišana	3 432	0	0	0	0	0	0	0	0	Debt forgiveness
Citi kapitāla pārvedumi	3 440	-235	-1 305	-756	-795	-1 083	-782	-1 670	-1 342	Other capital transfers
Neproducētie nefinanšu aktīvi (kredits)	2 480	22	3	7	72	1 220	129	474	1 970	Non-produced non-financial assets (credit)
Neproducētie nefinanšu aktīvi (debets)	3 480	-108	-1 052	-204	-19	-62	0	-3	-733	Non-produced non-financial assets (debit)
FINANŠU KONTS	4 995	166 864	236 786	322 552	474 318	351 275	458 846	631 907	838 833	FINANCIAL ACCOUNT
TIEŠĀS INVESTĪCIJAS	4 500	120 997	59 095	93 523	63 768	219 956	216 816	115 274	281 958	DIRECT INVESTMENT
Ārvalstīs	4 505	-13 847	-14 169	-35 389	-8 188	-35	-17 963	-52 434	-11 431	Direct investment abroad
<i>Kredits</i>	2 505	7 133	16 115	6 588	12 495	16 774	11 600	8 532	13 652	<i>Credit</i>
<i>Debets</i>	3 505	-20 980	-30 284	-41 977	-20 683	-16 809	-29 563	-60 967	-25 083	<i>Debit</i>
Pašu kapitāls	4 510	-9 790	-9 268	-15 405	-704	-8 153	-15 559	-13 951	-11 715	Equity capital
Prasības pret tiešo investīciju uzņēmumiem	4 515	-9 790	-9 268	-15 405	-704	-8 153	-15 559	-13 951	-11 715	Claims on affiliated enterprises
Saistības pret tiešo investīciju uzņēmumiem	4 520	0	0	0	0	0	0	0	0	Liabilities to affiliated enterprises
Reinvestētā peļņa	4 525	-354	-1 035	-483	-8 896	-2 764	-3 135	-2 657	-487	Reinvested earnings
Cits kapitāls	4 530	-3 703	-3 867	-19 501	1 412	10 882	731	-35 826	771	Other capital
Prasības pret tiešo investīciju uzņēmumiem	4 535	-3 036	-6 054	-19 290	923	5 349	1 606	-37 863	-914	Claims on affiliated enterprises
Saistības pret tiešo investīciju uzņēmumiem	4 540	-666	2 187	-210	488	5 533	-876	2 037	1 685	Liabilities to affiliated enterprises
Latvijā	4 555	134 844	73 264	128 912	71 956	219 991	234 779	167 709	293 389	Direct investment in Latvia
<i>Kredits</i>	2 555	324 843	302 648	365 559	400 362	426 546	497 433	361 681	683 820	<i>Credit</i>
<i>Debets</i>	3 555	-189 999	-229 384	-236 647	-328 406	-206 555	-262 654	-193 972	-390 431	<i>Debit</i>
Pašu kapitāls	4 560	57 634	51 259	24 708	-10 459	53 049	169 022	51 428	53 455	Equity capital
Prasības pret tiešajiem investoriem	4 565	-1 387	802	-4 161	-7 572	8 595	-2 275	1 650	4 607	Claims on direct investors
Saistības pret tiešajiem investoriem	4 570	59 021	50 457	28 869	-2 887	44 454	171 297	49 778	48 848	Liabilities to direct investors
Reinvestētā peļņa	4 575	70 250	-16 938	87 889	57 858	107 216	65 049	90 736	131 903	Reinvested earnings
Cits kapitāls	4 580	6 960	38 943	16 315	24 557	59 726	707	25 544	108 031	Other capital
Prasības pret tiešajiem investoriem	4 585	-6 196	-2 092	-17 798	-5 190	1 061	-11 807	-8 777	-952	Claims on direct investors
Saistības pret tiešajiem investoriem	4 590	13 156	41 035	34 113	29 748	58 665	12 514	34 322	108 983	Liabilities to direct investors
PORTFEĻĒGULDĪJUMI	4 600	-42 528	64 600	-177 893	95 590	-131 438	71 945	-31 551	84 118	PORTFOLIO INVESTMENT
Aktīvi	4 602	-52 768	3 535	-195 422	97 898	-133 495	-58 479	-33 888	82 150	Assets
Kapitāla vērtspapīri	4 610	-9 033	-3 567	-14 941	-12 948	-16 008	-9 281	-10 076	-7 393	Equity securities
Centrālā banka	4 611	0	0	0	0	0	0	0	0	Central bank
Valdība	4 612	0	0	0	0	0	0	0	0	General government
MFI (izņemot centrālo banku)	4 613	-1 740	54	297	-6 046	-3 594	-3 281	-640	-5 337	MFI (excl. central bank)
Citi sektori	4 614	-7 293	-3 620	-15 238	-6 903	-12 414	-5 999	-9 436	-2 056	Other sectors
Parāda vērtspapīri	4 619	-43 734	7 102	-180 480	110 847	-117 487	-49 198	-23 813	89 543	Debt securities
Obligācijas un parādzīmes	4 620	-46 735	7 434	-177 770	105 256	-116 388	-46 440	-26 123	90 591	Bonds and notes
Centrālā banka	4 621	0	0	0	0	0	0	0	0	Central bank
Valdība	4 622	0	0	0	0	0	0	0	0	General government
MFI (izņemot centrālo banku)	4 623	-43 726	2 899	-170 745	113 560	-110 996	-40 547	-23 895	93 162	MFI (excl. central bank)
Citi sektori	4 624	-3 009	4 536	-7 025	-8 303	-5 392	-5 894	-2 228	-2 571	Other sectors
Naudas tirgus instrumenti	4 630	3 000	-332	-2 710	5 590	-1 099	-2 758	2 310	-1 048	Money market instruments
Centrālā banka	4 631	0	0	0	0	0	0	0	0	Central bank
Valdība	4 632	0	0	0	0	0	0	0	0	General government
MFI (izņemot centrālo banku)	4 633	4 811	-487	-355	2 325	439	-2 605	1 302	-4 194	MFI (excl. central bank)
Citi sektori	4 634	-1 811	155	-2 355	3 265	-1 538	-153	1 008	3 145	Other sectors
Pasīvi	4 652	10 239	61 064	17 529	-2 308	2 057	130 424	2 338	1 968	Liabilities
Kapitāla vērtspapīri	4 660	868	4 737	9 358	125	-1 373	-1 639	-4 832	-2 254	Equity securities
MFI (izņemot centrālo banku)	4 663	530	-2	-6 010	-408	3 412	251	2 047	1 803	MFI (excl. central bank)

(turpinājums)

(cont.)

Postenis	BOPSY	2005				2006				Components
		I	II	III	IV	I	II	III	IV	
Citi sektori	4 664	338	4 739	15 368	533	-4 786	-1 890	-6 879	-4 057	Other sectors
Parāda vērtspapīri	4 669	9 372	56 327	8 171	-2 433	3 430	132 062	7 169	4 222	Debt securities
Obligācijas un parādzīmes	4 670	9 372	56 327	8 954	-2 433	3 130	132 061	7 264	3 880	Bonds and notes
Centrālā banka	4 671	0	0	0	0	0	0	0	0	Central bank
Valdība	4 672	8 951	-13 604	7 994	-2 881	4 837	-5 868	4 184	3 908	General government
MFI (izņemot centrālo banku)	4 673	421	69 866	978	469	-1 796	137 921	3 076	-116	MFIs (excl. central bank)
Citi sektori	4 674	0	65	-17	-21	89	9	4	88	Other sectors
Naudas tirgus instrumenti	4 680	0	0	-784	0	300	1	-95	342	Money market instruments
Centrālā banka	4 681	0	0	0	0	0	0	0	0	Central bank
Valdība	4 682	0	0	-784	0	300	1	-95	342	General government
MFI (izņemot centrālo banku)	4 683	0	0	0	0	0	0	0	0	MFIs (excl. central bank)
Citi sektori	4 684	0	0	0	0	0	0	0	0	Other sectors
ATVASINĀTIE FINANŠU INSTRUMENTI	4 910	9 816	-18 532	-24 511	-11 029	-7 683	28 419	3 759	10 001	FINANCIAL DERIVATIVES
Aktīvi	4 900	26 149	1 438	-4 607	8 912	4 263	39 508	11 711	18 574	Assets
Centrālā banka	4 901	27 800	3 886	3 057	6 937	6 149	35 065	15 354	19 095	Central bank
Valdība	4 902	0	0	0	0	0	2 529	0	0	General government
MFI (izņemot centrālo banku)	4 903	-421	-885	-1 416	1 057	-2 720	2 168	-1 437	-3 124	MFIs (excl. central bank)
Citi sektori	4 904	-1 230	-1 563	-6 247	918	834	-254	-2 206	2 604	Other sectors
Pasīvi	4 905	-16 333	-19 970	-19 905	-19 941	-11 946	-11 089	-7 952	-8 573	Liabilities
Centrālā banka	4 906	-14 838	-19 719	-18 697	-21 281	-14 632	-13 514	-7 110	-10 585	Central bank
Valdība	4 907	0	0	0	0	0	0	0	0	General government
MFI (izņemot centrālo banku)	4 908	-1 496	-251	-1 208	1 402	2 687	2 425	-841	2 011	MFIs (excl. central bank)
Citi sektori	4 909	0	0	0	-63	0	0	0	0	Other sectors
CITI IEGULDĪJUMI	4 700	153 769	218 340	568 295	321 275	448 510	494 431	879 261	700 091	OTHER INVESTMENT
Aktīvi	4 703	-43 707	71 964	69 466	-340 388	-10 114	-461 519	-216 625	-357 875	Assets
Tirdzniecības kredīti	4 706	-46 352	-18 327	-34 752	7 422	-25 752	-15 842	-6 039	-2 437	Trade credits
Valdība	4 707	0	0	0	0	0	0	0	0	General government
Ilgtermiņa	4 708	0	0	0	0	0	0	0	0	Long-term
Īstermiņa	4 709	0	0	0	0	0	0	0	0	Short-term
Citi sektori	4 710	-46 352	-18 327	-34 752	7 422	-25 752	-15 842	-6 039	-2 437	Other sectors
Ilgtermiņa	4 711	0	0	0	0	0	0	0	0	Long-term
Īstermiņa	4 712	-46 352	-18 327	-34 752	7 422	-25 752	-15 842	-6 039	-2 437	Short-term
Aizdevumi	4 714	152 492	-20 370	2 070	-132 797	39 064	-227 674	-75 655	-99 256	Loans
Centrālā banka	4 715	0	0	0	0	0	0	0	0	Central bank
Ilgtermiņa	4 717	0	0	0	0	0	0	0	0	Long-term
Īstermiņa	4 718	0	0	0	0	0	0	0	0	Short-term
Valdība	4 719	0	0	0	0	0	0	0	0	General government
Ilgtermiņa	4 720	0	0	0	0	0	0	0	0	Long-term
Īstermiņa	4 721	0	0	0	0	0	0	0	0	Short-term
MFI (izņemot centrālo banku)	4 722	174 356	-18 200	31 328	-137 983	45 637	-190 751	-66 255	-93 197	MFIs (excl. central bank)
Ilgtermiņa	4 723	-27 262	-49 067	-5 381	27 621	-20 648	-143 668	-22 699	-87 426	Long-term
Īstermiņa	4 724	201 618	30 867	36 709	-165 604	66 285	-47 083	-43 557	-5 771	Short-term
Citi sektori	4 725	-21 865	-2 170	-29 258	5 186	-6 572	-36 923	-9 399	-6 059	Other sectors
Ilgtermiņa	4 726	-11 253	-48	-12 839	1 109	-9 285	-1 540	-3 443	-6 867	Long-term
Īstermiņa	4 727	-10 612	-2 121	-16 419	4 078	2 712	-35 383	-5 956	808	Short-term
Nauda un noguldījumi	4 730	-136 054	119 140	101 897	-213 136	-17 363	-205 540	-137 028	-251 993	Currency and deposits
Centrālā banka	4 731	0	0	0	0	0	0	0	0	Central bank
Valdība	4 732	119	7	9	0	0	0	-5 622	5622	General government
MFI (izņemot centrālo banku)	4 733	-116 664	135 300	105 696	-92 697	113 613	-45 194	-2 983	-113 873	MFIs (excl. central bank)
Citi sektori	4 734	-19 509	-16 168	-3 809	-120 439	-130 975	-160 346	-128 422	-143 742	Other sectors
Citi aktīvi	4 736	-13 793	-8 479	252	-1 877	-6 063	-12 463	2 097	-4 189	Other assets
Centrālā banka	4 737	63	-781	48	171	-333	-176	156	-3	Central bank
Ilgtermiņa	4 738	0	-764	0	0	0	0	0	0	Long-term
Īstermiņa	4 739	63	-17	48	171	-333	-176	156	-3	Short-term
Valdība	4 740	-12 392	0	0	0	0	0	0	0	General government

(turpinājums)

(cont.)

Postenis	BOPSY	2005				2006				Components
		I	II	III	IV	I	II	III	IV	
Ilgtermiņa	4 741	-12 392	0	0	0	0	0	0	0	Long-term
Īstermiņa	4 742	0	0	0	0	0	0	0	0	Short-term
MFI (izņemot centrālo banku)	4 743	-1 327	-6 982	2 032	4 236	-3 337	-9 958	-266	-1 977	MFIs (excl. central bank)
Ilgtermiņa	4 744	0	0	0	0	0	0	0	0	Long-term
Īstermiņa	4 745	-1 327	-6 982	2 032	4 236	-3 337	-9 958	-266	-1 977	Short-term
Citi sektori	4 746	-137	-717	-1 829	-6 284	-2 392	-2 329	2 206	-2 209	Other sectors
Ilgtermiņa	4 747	-9	-9	-126	-3	-25	-3	-44	-154	Long-term
Īstermiņa	4 748	-128	-708	-1 703	-6 280	-2 367	-2 325	2 250	-2 055	Short-term
Pasīvi	4 753	197 476	146 376	498 829	661 663	458 624	955 951	1 095 886	1 057 966	Liabilities
Tirdzniecības kredīti	4 756	-26 370	27 223	89 488	-19 624	-8 061	35 113	93 942	-66 463	Trade credits
Valdība	4 757	0	0	0	0	0	0	0	0	General government
Ilgtermiņa	4 758	0	0	0	0	0	0	0	0	Long-term
Īstermiņa	4 759	0	0	0	0	0	0	0	0	Short-term
Citi sektori	4 760	-26 370	27 223	89 488	-19 624	-8 061	35 113	93 942	-66 463	Other sectors
Ilgtermiņa	4 761	0	0	0	0	0	0	0	0	Long-term
Īstermiņa	4 762	-26 370	27 223	89 488	-19 624	-8 061	35 113	93 942	-66 463	Short-term
Aizņēmumi	4 764	77 125	332 328	553 772	655 738	561 191	794 037	693 359	1 123 816	Loans
Centrālā banka	4 765	0	0	0	0	0	0	0	0	Central bank
SVF kredītu un aizdevumu izmantošana	4 766	0	0	0	0	0	0	0	0	Use of IMF credit and loans
Citi ilgtermiņa	4 767	0	0	0	0	0	0	0	0	Other long-term
Īstermiņa	4 768	0	0	0	0	0	0	0	0	Short-term
Valdība	4 769	-6 429	-25 046	-6 163	-7 900	52 374	-4 523	-1 850	-8 371	General government
Ilgtermiņa	4 770	-6 429	-25 046	-6 163	-7 900	52 374	-4 523	-1 850	-8 371	Long-term
Īstermiņa	4 771	0	0	0	0	0	0	0	0	Short-term
MFI (izņemot centrālo banku)	4 772	59 318	339 921	562 304	639 273	433 088	548 673	572 507	965 236	MFIs (excl. central bank)
Ilgtermiņa	4 773	205 072	212 148	409 636	432 871	331 013	424 756	270 232	555 067	Long-term
Īstermiņa	4 774	-145 754	127 773	152 668	206 402	102 076	123 917	302 275	410 169	Short-term
Citi sektori	4 775	24 236	17 453	-2 369	24 364	75 729	249 888	122 703	166 952	Other sectors
Ilgtermiņa	4 776	26 971	14 222	15 010	17 324	50 195	238 529	132 279	133 486	Long-term
Īstermiņa	4 777	-2 735	3 231	-17 379	7 040	25 534	11 360	-9 576	33 466	Short-term
Nauda un noguldījumi	4 780	144 355	-215 240	-131 290	23 990	-104 774	106 297	316 718	-16 864	Currency and deposits
Centrālā banka	4 781	-15 959	-3 148	-711	282	3 387	2 182	-2 349	14 819	Central bank
MFI (izņemot centrālo banku)	4 783	160 314	-212 092	-130 578	23 708	-108 161	104 115	319 067	-31 683	MFIs (excl. central bank)
Citi pasīvi	4 786	2 366	2 065	-13 142	1 559	10 268	20 504	-8 133	17 477	Other liabilities
Centrālā banka	4 787	-430	72	2	-109	0	33	73	-75	Central bank
Ilgtermiņa	4 788	0	0	0	0	0	0	0	0	Long-term
Īstermiņa	4 789	-430	72	2	-109	0	33	73	-75	Short-term
Valdība	4 790	11 353	0	0	0	-1 038	0	-2 360	0	General government
Ilgtermiņa	4 791	11 353	0	0	0	-1 038	0	-2 360	0	Long-term
Īstermiņa	4 792	0	0	0	0	0	0	0	0	Short-term
MFI (izņemot centrālo banku)	4 793	-5 848	2 887	-15 139	312	11 086	18 160	-8 618	14 103	MFIs (excl. central bank)
Ilgtermiņa	4 794	0	0	0	0	0	0	0	0	Long-term
Īstermiņa	4 795	-5 848	2 887	-15 139	312	11 086	18 160	-8 618	14 103	Short-term
Citi sektori	4 796	-2 709	-894	1 995	1 356	219	2 311	2 771	3 449	Other sectors
Ilgtermiņa	4 797	0	0	0	0	0	0	0	0	Long-term
Īstermiņa	4 798	-2 709	-894	1 995	1 356	219	2 311	2 771	3 449	Short-term
REZERVES AKTĪVI	4 800	-75 189	-86 716	-136 861	4 714	-178 070	-352 765	-334 836	-237 335	RESERVE ASSETS
Monētārais zelts	4 810	0	-27	0	0	64	-66	0	0	Monetary gold
Speciālās aizņēmuma tiesības	4 820	0	-1	-1	-1	-2	-1	-1	-1	Special Drawing Rights
Rezerves pozīcija SVF	4 830	0	0	0	0	0	0	0	0	Reserve position in the IMF
Ārvalstu valūtas	4 840	-75 189	-86 688	-136 861	4 714	-178 133	-352 699	-334 836	-237 334	Foreign exchange
Citas prasības	4 880	0	0	0	0	0	0	0	0	Other claims
NOVIRZE	4 998	-1 618	-11 160	-66 661	-103 564	-53 096	-19 978	43 067	-8 058	NET ERRORS AND OMISSIONS

2.8. LATVIJAS MAKSĀJUMU BILANCE (CETURKŠŅA DATI)
LATVIA'S BALANCE OF PAYMENTS (QUARTERLY DATA)

(tūkst. ASV dolāru)
(in thousands of US dollars)

Postenis	BOPSY	2005				2006				Components
		I	II	III	IV	I	II	III	IV	
TEKOŠAIS KONTS	4 993	-363 603	-433 629	-526 746	-677 603	-577 968	-847 886	-1 268 863	-1 585 722	CURRENT ACCOUNT
PRECES	4 100	-599 463	-687 875	-757 361	-973 596	-890 211	-1 059 629	-1 393 588	-1 597 785	GOODS
Kredīts	2 100	1 225 640	1 370 200	1 350 052	1 415 027	1 292 756	1 527 480	1 574 539	1 656 050	Credit
Vispārējās nozīmes preces; eksports (FOB)	2 110	1 056 034	1 177 512	1 163 409	1 250 427	1 140 138	1 350 139	1 411 462	1 481 060	General merchandise; exports (FOB)
Preces pārstrādei; eksports (FOB)	2 150	135 084	147 704	131 483	115 363	118 471	133 625	120 105	132 969	Goods for processing; exports (FOB)
Preču remonts	2 160	18 216	21 970	29 187	24 784	15 130	17 993	17 344	20 546	Repairs on goods
Transporta organizāciju iegādātās preces	2 170	16 305	23 014	25 973	24 454	19 017	25 722	25 628	21 475	Goods procured in ports by carriers
Nemonetārais zelts	2 180	0	0	0	0	0	0	0	0	Non-monetary gold
Debets	3 100	-1 825 103	-2 058 075	-2 107 413	-2 388 623	-2 182 967	-2 587 109	-2 968 127	-3 253 835	Debit
Vispārējās nozīmes preces; imports (FOB)	3 110	-1 685 886	-1 921 514	-1 993 262	-2 259 210	-2 056 597	-2 440 625	-2 822 770	-3 119 375	General merchandise; imports (FOB)
Preces pārstrādei; imports (FOB)	3 150	-108 609	-100 961	-79 824	-93 199	-87 686	-99 763	-96 815	-89 521	Goods for processing; imports (FOB)
Preču remonts	3 160	-3 312	-3 282	-1 485	-1 748	-2 402	-7 355	-7 093	-5 607	Repairs on goods
Transporta organizāciju iegādātās preces	3 170	-27 294	-32 318	-32 841	-34 466	-36 281	-39 366	-41 449	-39 333	Goods procured in ports by carriers
Nemonetārais zelts	3 180	0	0	0	0	0	0	0	0	Non-monetary gold
PAKALPOJUMI	4 200	144 605	138 090	164 403	161 271	188 585	227 221	152 376	117 250	SERVICES
Pavisam kredīts	2 200	477 637	526 663	577 483	584 249	555 929	685 797	716 863	711 027	Total credit
Pavisam debets	3 200	-333 032	-388 573	-413 080	-422 978	-367 344	-458 576	-564 488	-593 777	Total debit
Pārvadājumi (kredīts)	2 205	291 197	311 518	301 919	316 982	330 068	365 071	366 984	361 231	Transportation (credit)
Pasažieri	2 205 BA	14 980	30 739	34 841	24 889	23 363	39 106	46 925	32 863	Passenger
Kravas	2 205 BB	180 041	176 950	170 735	185 594	195 219	211 318	211 451	223 266	Freight
Citi	2 205 BC	96 175	103 829	96 343	106 499	111 486	114 648	108 608	105 102	Other
Jūras transports	2 206	132 562	130 776	122 563	133 010	141 309	136 908	129 954	132 421	Sea transport
Pasažieri	2 207	1 014	728	757	289	0	0	0	0	Passenger
Kravas	2 208	59 960	54 425	52 798	54 787	61 525	57 113	55 883	62 662	Freight
Citi	2 209	71 588	75 622	69 008	77 934	79 784	79 795	74 071	69 759	Other
Gaisa transports	2 210	22 476	39 015	40 428	33 762	33 287	50 414	57 760	45 976	Air transport
Pasažieri	2 211	11 407	26 965	28 531	21 937	20 704	35 219	40 454	28 553	Passenger
Kravas	2 212	2 257	1 655	957	1 392	1 487	2 161	2 266	2 433	Freight
Citi	2 213	8 812	10 394	10 939	10 433	11 097	13 034	15 040	14 991	Other
Cits transports	2 214	136 159	141 727	138 928	150 211	155 471	177 749	179 270	182 834	Other transport
Pasažieri	2 215	2 560	3 046	5 553	2 663	2 659	3 886	6 471	4 311	Passenger
Kravas	2 216	117 824	120 869	116 980	129 416	132 207	152 044	153 302	158 171	Freight
Citi	2 217	15 775	17 813	16 395	18 132	20 605	21 819	19 497	20 352	Other
Pārvadājumi (debets)	3 205	-113 801	-131 125	-129 440	-127 198	-128 656	-155 066	-172 546	-173 786	Transportation (debit)
Pasažieri	3 205 BA	-13 106	-18 025	-21 753	-18 268	-17 122	-20 276	-23 831	-22 962	Passenger
Kravas	3 205 BB	-56 533	-60 540	-59 873	-68 429	-63 077	-74 488	-82 967	-93 732	Freight
Citi	3 205 BC	-44 162	-52 560	-47 814	-40 501	-48 457	-60 302	-65 748	-57 092	Other
Jūras transports	3 206	-26 586	-31 903	-27 315	-22 477	-30 712	-37 115	-41 813	-39 024	Sea transport
Pasažieri	3 207	-82	-179	-728	-237	-154	-488	-935	-391	Passenger
Kravas	3 208	-11 157	-13 524	-14 184	-14 913	-14 999	-17 787	-20 356	-23 771	Freight
Citi	3 209	-15 347	-18 200	-12 403	-7 327	-15 559	-18 840	-20 522	-14 862	Other
Gaisa transports	3 210	-34 333	-45 559	-49 254	-46 997	-43 480	-54 977	-62 986	-60 605	Air transport
Pasažieri	3 211	-12 734	-17 615	-20 532	-17 694	-16 815	-19 647	-22 583	-22 253	Passenger
Kravas	3 212	-5 349	-5 504	-5 448	-6 836	-5 954	-7 013	-7 758	-8 724	Freight
Citi	3 213	-16 250	-22 441	-23 274	-22 467	-20 711	-28 317	-32 645	-29 628	Other
Cits transports	3 214	-52 881	-53 663	-52 871	-57 725	-54 464	-62 974	-67 748	-74 157	Other transport
Pasažieri	3 215	-290	-231	-493	-337	-153	-140	-314	-317	Passenger
Kravas	3 216	-40 026	-41 512	-40 242	-46 681	-42 124	-49 689	-54 853	-61 238	Freight
Citi	3 217	-12 565	-11 919	-12 136	-10 707	-12 187	-13 145	-12 581	-12 603	Other

(turpinājums)

(cont.)

Postenis	BOPSY	2005				2006				Components
		I	II	III	IV	I	II	III	IV	
Braucieni (kredīts)	2 236	60 970	75 373	121 533	83 303	74 634	136 785	161 303	125 204	Travel (credit)
Darījumu	2 237	26 778	26 347	22 846	33 159	27 455	45 737	38 624	35 619	Business
Personiskie	2 240	34 191	49 026	98 687	50 144	47 179	91 048	122 679	89 585	Personal
Braucieni (debets)	3 236	-119 464	-141 491	-170 404	-152 209	-121 168	-160 637	-228 117	-208 735	Travel (debit)
Darījumu	3 237	-37 049	-41 210	-28 734	-53 254	-29 600	-47 612	-35 985	-39 143	Business
Personiskie	3 240	-82 415	-100 281	-141 670	-98 954	-91 568	-113 024	-192 132	-169 592	Personal
Citi pakalpojumi (kredīts)	2 200 BA	125 471	139 772	154 031	183 964	151 227	183 941	188 576	224 592	Other services (credit)
Sakaru pakalpojumi	2 245	13 557	14 622	16 398	16 647	16 053	21 045	19 821	24 629	Communication services
Būvniecība	2 249	4 451	2 115	3 419	4 083	3 452	4 108	8 328	8 710	Construction services
Apdrošināšanas pakalpojumi	2 253	1 356	2 015	3 203	3 887	3 925	3 531	1 494	1 242	Insurance services
Finanšu pakalpojumi	2 260	24 982	25 286	43 508	34 943	36 849	46 006	44 395	52 029	Financial services
Informācijas pakalpojumi un datorpakalpojumi	2 262	12 289	13 109	14 117	14 841	15 019	18 068	16 609	22 759	Computer and information services
Autoratlīdzība un maksa par licencēm	2 266	1 851	2 312	2 365	3 239	1 743	3 046	2 825	3 718	Royalties and licence fees
Citi saimnieciskās darbības pakalpojumi	2 268	58 978	72 111	62 340	97 268	66 581	78 002	85 402	102 269	Other business services
Individuālie, kultūras un atpūtas pakalpojumi	2 287	775	1 005	1 173	2 236	1 382	2 292	1 595	1 238	Personal, cultural and recreational services
Citur neklasificēti valdības pakalpojumi	2 291	7 230	7 196	7 508	6 820	6 223	7 843	8 107	7 998	Government services, n.i.e.
t.sk. no ES saņemtā kompensācija par tradicionālo pašu resursu iekasēšanu	2 291 CA	2 110	2 125	1 983	2 496	2 022	2 430	2 189	3 218	of which EU reimbursement for cost of collecting traditional own resources
Citi pakalpojumi (debets)	3 200 BA	-99 767	-115 956	-113 236	-143 571	-117 520	-142 873	-163 825	-211 256	Other services (debit)
Sakaru pakalpojumi	3 245	-12 277	-14 737	-15 275	-15 868	-17 304	-19 641	-20 631	-23 725	Communication services
Būvniecība	3 249	-2 366	-1 773	-3 892	-4 005	-4 259	-9 875	-12 248	-15 095	Construction services
Apdrošināšanas pakalpojumi	3 253	-6 167	-7 619	-6 505	-7 299	-6 722	-2 866	-2 483	-14 641	Insurance services
Finanšu pakalpojumi	3 260	-8 422	-9 954	-6 279	-6 028	-5 607	-6 710	-7 704	-9 535	Financial services
Informācijas pakalpojumi un datorpakalpojumi	3 262	-9 269	-13 162	-11 645	-17 304	-12 680	-15 168	-15 272	-19 679	Computer and information services
Autoratlīdzība un maksa par licencēm	3 266	-3 365	-3 059	-2 661	-5 429	-2 966	-5 015	-6 038	-5 843	Royalties and licence fees
Citi saimnieciskās darbības pakalpojumi	3 268	-50 812	-57 910	-59 839	-80 571	-61 306	-76 730	-90 027	-112 995	Other business services
Individuālie, kultūras un atpūtas pakalpojumi	3 287	-3 364	-3 811	-3 412	-2 879	-2 768	-2 823	-4 872	-4 160	Personal, cultural and recreational services
Citur neklasificēti valdības pakalpojumi	3 291	-3 725	-3 930	-3 729	-4 186	-3 907	-4 045	-4 549	-5 584	Government services, n.i.e.
IENĀKUMI	4 300	-49 491	-57 705	-61 242	-19 592	-88 879	-134 015	-103 347	-179 252	INCOME
Pavisam kredīts	2 300	166 619	181 961	205 385	214 435	217 077	263 709	288 917	303 848	Total credit
Pavisam debets	3 300	-216 109	-239 667	-266 627	-234 027	-305 955	-397 724	-392 264	-483 100	Total debit
Atlīdzība nodarbinātajiem (kredīts)	2 310	80 783	94 352	99 603	104 640	109 215	118 358	123 971	128 051	Compensation of employees (credit)
Atlīdzība nodarbinātajiem (debets)	3 310	-3 457	-3 976	-4 303	-4 371	-5 960	-5 500	-6 148	-7 516	Compensation of employees (debit)
Ieguldījumu ienākumi (kredīts)	2 320	85 835	87 609	105 783	109 796	107 861	145 351	164 946	175 797	Investment income (credit)
Tiešās investīcijas	2 330	900	2 164	12 851	15 976	4 947	10 515	14 127	1 021	Direct investment
Dividendes un filiāļu sadalītā peļņa	2 332	209	257	11 947	880	173	4 869	9 210	0	Dividends and distributed branch profits
Reinvestētā un filiāļu nesadalītā peļņa	2 333	662	1 857	840	15 061	4 729	5 598	4 820	819	Reinvested earnings and undistributed branch profits
Maksa par parādu (procenti)	2 334	29	50	64	34	44	48	98	202	Income on debt (interest)
Portfeļieguldījumi	2 339	46 373	43 897	48 198	48 072	50 360	73 042	80 647	98 283	Portfolio investment
Ienākumi par kapitāla vērtspapīriem (dividendes)	2 340	62	156	120	168	151	258	257	954	Income on equity (dividends)
Ienākumi par obligācijām un parādzīmēm	2 350	28 095	33 086	34 884	36 438	38 596	42 172	54 148	54 059	Income on bonds and notes
Ienākumi par naudas tirgus instrumentiem	2 360	18 216	10 654	13 194	11 466	11 613	30 612	26 242	43 271	Income on money market instruments

(turpinājums)

(cont.)

Postenis	BOPSY	2005				2006				Components
		I	II	III	IV	I	II	III	IV	
Citi ieguldījumi	2 370	38 563	41 549	44 734	45 748	52 554	61 794	70 173	76 493	Other investment
Ieguldījumu ienākumi (debets)	3 320	-212 652	-235 691	-262 324	-229 656	-299 995	-392 224	-386 116	-475 584	Investment income (debit)
Tiešās investīcijas	3 330	-145 036	-160 010	-187 782	-138 972	-205 936	-250 277	-223 920	-273 107	Direct investment
Dividendes un filiāļu sadalītā peļņa	3 332	-6 099	-184 741	-28 218	-30 882	-15 732	-126 041	-51 927	-21 039	Dividends and distributed branch profits
Reinvestētā un filiāļu nesadalītā peļņa	3 333	-131 513	32 337	-152 742	-98 040	-183 415	-116 634	-164 608	-241 686	Reinvested earnings and undistributed branch profits
Maksa par parādu (procenti)	3 334	-7 423	-7 606	-6 822	-10 051	-6 789	-7 602	-7 385	-10 382	Income on debt (interest)
Portfeļieguldījumi	3 339	-30 022	-28 247	-23 155	-27 915	-27 643	-52 532	-52 153	-58 847	Portfolio investment
Ienākumi par kapitāla vērtspapīriem (dividendes)	3 340	-2	-2 281	-134	-15	-247	-3 291	-631	-38	Income on equity (dividends)
Ienākumi par obligācijām un parādzīmēm	3 350	-15 110	-13 459	-14 882	-18 187	-20 770	-22 183	-27 752	-19 151	Income on bonds and notes
Ienākumi par naudas tirgus instrumentiem	3 360	-14 910	-12 506	-8 140	-9 713	-6 626	-27 058	-23 770	-39 658	Income on money market instruments
Citi ieguldījumi	3 370	-37 594	-47 434	-51 386	-62 768	-66 416	-89 416	-110 043	-143 630	Other investment
KĀRTĒJIE PĀRVEDUMI	4 379	140 746	173 861	127 454	154 313	212 537	118 538	75 697	74 065	CURRENT TRANSFERS
Kredīts	2 379	321 099	347 082	322 229	382 362	471 191	420 161	403 688	492 235	Credit
Valdība	2 380	78 937	74 707	32 831	64 800	117 472	47 213	10 245	77 192	General government
t.sk. ES struktūrfondi	2 380 DA	68 391	69 207	7 304	19 894	111 678	28 398	1 026	31 620	of which EU structural funds
subsīdijas zemniekiem	2 380 DB	56 861	68 515	6 232	15 846	111 216	23 661	829	31 114	subsidies to farmers
citi ES struktūrfondi	2 380 DC	11 529	692	1 072	4 049	462	4 737	197	506	other EU structural funds
t.sk. citi ES fondi	2 380 DD	5 732	1 806	21 924	39 697	2 512	15 494	5 111	41 441	of which other EU funds
t.sk. pirmspievienošanās fondi	2 380 DE	4 494	0	20 287	7 211	413	3 155	3 872	5 316	of which pre-accession funds
Citi sektori	2 390	242 162	272 376	289 398	317 562	353 719	372 948	393 442	415 043	Other sectors
Strādājošo naudas pārvedumi	2 391	370	413	365	413	394	352	327	411	Workers' remittances
Citi kārtējie pārvedumi	2 392	241 792	271 963	289 033	317 149	353 325	372 596	393 116	414 632	Other current transfers
Debets	3 379	-180 354	-173 221	-194 775	-228 049	-258 655	-301 623	-327 991	-418 170	Debit
Valdība	3 380	-57 087	-33 679	-36 071	-55 809	-55 476	-36 438	-46 521	-82 261	General government
t.sk. maksājumi ES budžetā	3 380 DF	-55 079	-31 821	-34 808	-53 177	-52 973	-34 682	-45 198	-79 277	of which payments to EU budget
Citi sektori	3 390	-123 266	-139 542	-158 704	-172 240	-203 179	-265 185	-281 469	-335 909	Other sectors
Strādājošo naudas pārvedumi	3 391	-984	-918	-869	-1 099	-958	-966	-976	-1 367	Workers' remittances
Citi kārtējie pārvedumi	3 392	-122 282	-138 624	-157 834	-171 142	-202 221	-264 219	-280 494	-334 542	Other current transfers
KAPITĀLA UN FINANŠU KONTS	4 996	367 180	455 608	641 994	853 799	669 453	892 928	1 190 959	1 605 110	CAPITAL AND FINANCIAL ACCOUNT
KAPITĀLA KONTS	4 994	54 182	27 337	81 900	48 847	68 092	63 389	44 402	60 998	CAPITAL ACCOUNT
Pavisam kredīts	2 994	54 826	31 569	83 554	50 227	70 052	64 793	47 437	64 777	Total credit
Pavisam debets	3 994	-644	-4 232	-1 653	-1 380	-1 960	-1 404	-3 035	-3 779	Total debit
Kapitāla pārvedumi (kredīts)	2 400	54 785	31 563	83 542	50 106	67 975	64 569	46 574	61 116	Capital transfers (credit)
Valdība	2 401	53 827	31 410	83 104	50 073	67 962	64 562	46 507	61 050	General government
t.sk. ES struktūrfondi	2 401 DG	46 759	1 871	26 061	17 792	19 367	23 521	1 735	29 394	of which EU structural funds
t.sk. Kohēzijas fonds	2 401 DH	5 266	27 664	46 191	20 285	46 582	32 368	33 792	16 914	of which Cohesion Fund
t.sk. citi ES fondi	2 401 DI	0	0	9 040	10 141	58	7 362	9 036	12 404	of which other EU funds
t.sk. pirmspievienošanās fondi	2 401 DJ	0	0	7 913	10 141	58	7 362	9 036	12 404	of which pre-accession funds
Citi sektori	2 430	958	154	437	33	13	6	67	66	Other sectors
Pārceļotāju pārvedumi	2 431	0	0	0	0	0	0	0	0	Migrants' transfers
Parādu atļaišana	2 432	0	0	0	0	0	0	0	0	Debt forgiveness
Citi kapitāla pārvedumi	2 440	958	154	437	33	13	6	67	66	Other capital transfers
Kapitāla pārvedumi (debets)	3 400	-441	-2 330	-1 304	-1 349	-1 855	-1 404	-3 029	-2 447	Capital transfers (debit)
Valdība	3 401	0	0	0	0	0	0	0	0	General government
Citi sektori	3 430	-441	-2 330	-1 304	-1 349	-1 855	-1 404	-3 029	-2 447	Other sectors
Pārceļotāju pārvedumi	3 431	0	0	0	0	0	0	0	0	Migrants' transfers

(turpinājums)

(cont.)

Postenis	BOPSY	2005				2006				Components
		I	II	III	IV	I	II	III	IV	
Parādu atlaišana	3 432	0	0	0	0	0	0	0	0	Debt forgiveness
Citi kapitāla pārvedumi	3 440	-441	-2 330	-1 304	-1 349	-1 855	-1 404	-3 029	-2 447	Other capital transfers
Neproducētie nefinanšu aktīvi (kredits)	2 480	42	5	12	121	2 078	224	863	3 661	Non-produced non-financial assets (credit)
Neproducētie nefinanšu aktīvi (debets)	3 480	-203	-1 903	-349	-31	-105	0	-6	-1332	Non-produced non-financial assets (debit)
FINANŠU KONTS	4 995	312 998	428 271	560 094	804 952	601 360	829 539	1 146 557	1 544 112	FINANCIAL ACCOUNT
TIEŠĀS INVESTICIJAS	4 500	226 383	105 885	162 974	108 088	376 574	383 121	209 486	517 715	DIRECT INVESTMENT
Ārvalstīs	4 505	-25 900	-25 479	-61 541	-13 850	-34	-31 843	-95 114	-20 871	Direct investment abroad
<i>Kredits</i>	2 505	13 335	28 925	11 453	21 153	28 697	20 715	15 476	25 060	<i>Credit</i>
<i>Debets</i>	3 505	-39 235	-54 404	-72 994	-35 003	-28 731	-52 558	-110 589	-45 931	<i>Debit</i>
Pašu kapitāls	4 510	-18 312	-16 681	-26 818	-1 179	-13 922	-27 534	-25 310	-21 462	Equity capital
Prasības pret tiešo investīciju uzņēmumiem	4 515	-18 312	-16 681	-26 818	-1 179	-13 922	-27 534	-25 310	-21 462	Claims on affiliated enterprises
Saistības pret tiešo investīciju uzņēmumiem	4 520	0	0	0	0	0	0	0	0	Liabilities to affiliated enterprises
Reinvestētā peļņa	4 525	-666	-1 857	-840	-15 061	-4 729	-5 598	-4 820	-819	Reinvested earnings
Cits kapitāls	4 530	-6 922	-6 941	-33 884	2 390	18 617	1 289	-64 984	1 410	Other capital
Prasības pret tiešo investīciju uzņēmumiem	4 535	-5 676	-10 867	-33 518	1 563	9 152	2 853	-68 679	-1 680	Claims on affiliated enterprises
Saistības pret tiešo investīciju uzņēmumiem	4 540	-1 246	3 926	-366	827	9 465	-1 564	3 696	3 090	Liabilities to affiliated enterprises
Latvijā	4 555	252 282	131 364	224 515	121 937	376 608	414 965	304 600	538 586	Direct investment in Latvia
<i>Kredits</i>	2 555	607 483	544 518	635 685	677 269	729 992	883 886	656 435	1 253 766	<i>Credit</i>
<i>Debets</i>	3 555	-355 201	-413 153	-411 170	-555 332	-353 384	-468 921	-351 835	-715 180	<i>Debit</i>
Pašu kapitāls	4 560	107 764	93 744	43 282	-17 585	90 834	296 949	93 547	97 897	Equity capital
Prasības pret tiešajiem investoriem	4 565	-2 592	1 440	-7 228	-12 819	14 705	-4 062	2 993	8 446	Claims on direct investors
Saistības pret tiešajiem investoriem	4 570	110 356	92 304	50 509	-4 766	76 129	301 012	90 555	89 450	Liabilities to direct investors
Reinvestētā peļņa	4 575	131 513	-32 337	152 742	98 040	183 415	116 634	164 608	241 686	Reinvested earnings
Cits kapitāls	4 580	13 006	69 957	28 491	41 482	102 359	1 382	46 444	199 004	Other capital
Prasības pret tiešajiem investoriem	4 585	-11 583	-3 756	-30 913	-8 787	1 815	-21 085	-15 921	-1 746	Claims on direct investors
Saistības pret tiešajiem investoriem	4 590	24 588	73 713	59 404	50 269	100 544	22 466	62 366	200 750	Liabilities to direct investors
PORTFEĻGULDĪJUMI	4 600	-79 133	109 957	-309 977	161 359	-224 796	132 824	-57 078	155 211	PORTFOLIO INVESTMENT
Aktīvi	4 602	-98 248	5 619	-340 490	165 166	-228 295	-104 110	-61 305	151 684	Assets
Kapitāla vērtspapīri	4 610	-16 947	-6 252	-26 006	-21 943	-27 388	-16 182	-18 256	-13 473	Equity securities
Centrālā banka	4 611	0	0	0	0	0	0	0	0	Central bank
Valdība	4 612	0	0	0	0	0	0	0	0	General government
MFI (izņemot centrālo banku)	4 613	-3 229	76	511	-10 290	-6 153	-5 741	-1 146	-9 814	MFI (excl. central bank)
Citi sektori	4 614	-13 718	-6 329	-26 517	-11 653	-21 235	-10 440	-17 110	-3 659	Other sectors
Parāda vērtspapīri	4 619	-81 301	11 872	-314 484	187 109	-200 907	-87 929	-43 049	165 157	Debt securities
Obligācijas un parādzīmes	4 620	-86 909	12 470	-309 787	177 687	-199 043	-82 949	-47 234	167 070	Bonds and notes
Centrālā banka	4 621	0	0	0	0	0	0	0	0	Central bank
Valdība	4 622	0	0	0	0	0	0	0	0	General government
MFI (izņemot centrālo banku)	4 623	-81 257	4 486	-297 543	191 714	-189 818	-72 436	-43 190	171 855	MFI (excl. central bank)
Citi sektori	4 624	-5 652	7 984	-12 243	-14 027	-9 225	-10 512	-4 044	-4 785	Other sectors
Naudas tirgus instrumenti	4 630	5 608	-598	-4 698	9 422	-1 864	-4 980	4 185	-1 913	Money market instruments
Centrālā banka	4 631	0	0	0	0	0	0	0	0	Central bank
Valdība	4 632	0	0	0	0	0	0	0	0	General government
MFI (izņemot centrālo banku)	4 633	8 999	-874	-608	3 895	766	-4 707	2 356	-7 680	MFI (excl. central bank)
Citi sektori	4 634	-3 391	276	-4 090	5 527	-2 631	-273	1 828	5 767	Other sectors
Pasīvi	4 652	19 114	104 338	30 513	-3 808	3 499	236 935	4 227	3 528	Liabilities
Kapitāla vērtspapīri	4 660	1 602	8 513	16 256	203	-2 307	-2 925	-8 775	-4 333	Equity securities
MFI (izņemot centrālo banku)	4 663	969	-4	-10 480	-702	5 871	455	3 727	3 179	MFI (excl. central bank)

(turpinājums)

(cont.)

Postenis	BOPSY	2005				2006				Components
		I	II	III	IV	I	II	III	IV	
Citi sektori	4 664	633	8 516	26 736	905	-8 179	-3 380	-12 502	-7 512	Other sectors
Parāda vērtspapīri	4 669	17 513	95 825	14 257	-4 010	5 807	239 860	13 002	7 861	Debt securities
Obligācijas un parādzīmes	4 670	17 508	95 825	15 600	-4 010	5 291	239 858	13 174	7 247	Bonds and notes
Centrālā banka	4 671	0	0	0	0	0	0	0	0	Central bank
Valdība	4 672	16 722	-25 311	13 928	-4 774	8 245	-10 004	7 586	7 448	General government
MFI (izņemot centrālo banku)	4 673	786	121 017	1 702	799	-3 107	249 847	5 580	-361	MFIs (excl. central bank)
Citi sektori	4 674	0	119	-30	-36	152	15	8	159	Other sectors
Naudas tirgus instrumenti	4 680	5	0	-1 343	0	516	2	-173	614	Money market instruments
Centrālā banka	4 681	0	0	0	0	0	0	0	0	Central bank
Valdība	4 682	5	0	-1 343	0	516	2	-173	614	General government
MFI (izņemot centrālo banku)	4 683	0	0	0	0	0	0	0	0	MFIs (excl. central bank)
Citi sektori	4 684	0	0	0	0	0	0	0	0	Other sectors
ATVASINĀTIE FINANŠU INSTRUMENTI	4 910	18 475	-32 729	-42 502	-18 747	-13 218	50 787	6 778	18 457	FINANCIAL DERIVATIVES
Aktīvi	4 900	49 010	2 570	-7 995	15 067	7 300	70 932	21 187	34 169	Assets
Centrālā banka	4 901	52 146	6 893	5 318	11 721	10 496	63 081	27 814	34 966	Central bank
Valdība	4 902	0	0	0	0	0	4 405	0	0	General government
MFI (izņemot centrālo banku)	4 903	-782	-1 512	-2 452	1 800	-4 618	3 908	-2 625	-5 464	MFIs (excl. central bank)
Citi sektori	4 904	-2 354	-2 811	-10 861	1 545	1 422	-462	-4 003	4 667	Other sectors
Pasīvi	4 905	-30 535	-35 300	-34 507	-33 814	-20 518	-20 145	-14 409	-15 712	Liabilities
Centrālā banka	4 906	-27 736	-34 973	-32 407	-36 121	-25 133	-24 105	-12 914	-19 318	Central bank
Valdība	4 907	0	0	0	0	0	0	0	0	General government
MFI (izņemot centrālo banku)	4 908	-2 799	-326	-2 100	2 415	4 615	3 960	-1 495	3 605	MFIs (excl. central bank)
Citi sektori	4 909	0	0	0	-108	0	0	0	0	Other sectors
CITI IEGULDĪJUMI	4 700	286 842	399 001	988 373	546 153	766 747	900 150	1 595 629	1 281 692	OTHER INVESTMENT
Aktīvi	4 703	-84 710	139 427	121 199	-575 531	-18 063	-813 259	-393 977	-669 116	Assets
Tirdzniecības kredīti	4 706	-86 653	-32 898	-60 362	12 565	-44 058	-28 291	-10 955	-4 469	Trade credits
Valdība	4 707	0	0	0	0	0	0	0	0	General government
Ilgtermiņa	4 708	0	0	0	0	0	0	0	0	Long-term
Īstermiņa	4 709	0	0	0	0	0	0	0	0	Short-term
Citi sektori	4 710	-86 653	-32 898	-60 362	12 565	-44 058	-28 291	-10 955	-4 469	Other sectors
Ilgtermiņa	4 711	0	0	0	0	0	0	0	0	Long-term
Īstermiņa	4 712	-86 653	-32 898	-60 362	12 565	-44 058	-28 291	-10 955	-4 469	Short-term
Aizdevumi	4 714	284 867	-37 846	6 491	-221 399	68 242	-400 583	-137 189	-184 673	Loans
Centrālā banka	4 715	0	0	0	0	0	0	0	0	Central bank
Ilgtermiņa	4 717	0	0	0	0	0	0	0	0	Long-term
Īstermiņa	4 718	0	0	0	0	0	0	0	0	Short-term
Valdība	4 719	0	0	0	0	0	0	0	0	General government
Ilgtermiņa	4 720	0	0	0	0	0	0	0	0	Long-term
Īstermiņa	4 721	0	0	0	0	0	0	0	0	Short-term
MFI (izņemot centrālo banku)	4 722	325 745	-34 040	57 364	-230 179	79 477	-334 637	-120 128	-173 315	MFIs (excl. central bank)
Ilgtermiņa	4 723	-50 846	-87 749	-9 257	46 437	-35 259	-257 817	-41 690	-161 094	Long-term
Īstermiņa	4 724	376 591	53 709	66 621	-276 616	114 736	-76 820	-78 438	-12 221	Short-term
Citi sektori	4 725	-40 878	-3 806	-50 873	8 780	-11 235	-65 947	-17 061	-11 358	Other sectors
Ilgtermiņa	4 726	-21 033	-21	-22 306	1 878	-15 883	-2 710	-6 260	-12 601	Long-term
Īstermiņa	4 727	-19 845	-3 785	-28 567	6 901	4 648	-63 237	-10 801	1 243	Short-term
Nauda un noguldījumi	4 730	-257 218	225 919	174 712	-362 671	-31 867	-362 479	-249 640	-472 610	Currency and deposits
Centrālā banka	4 731	0	0	0	0	0	0	0	0	Central bank
Valdība	4 732	221	12	16	0	0	0	-10 202	11 509	General government
MFI (izņemot centrālo banku)	4 733	-220 967	254 929	181 312	-159 910	191 873	-78 045	-6 689	-218 975	MFIs (excl. central bank)
Citi sektori	4 734	-36 472	-29 022	-6 615	-202 761	-223 740	-284 434	-232 748	-265 144	Other sectors
Citi aktīvi	4 736	-25 706	-15 748	358	-4 026	-10 379	-21 906	3 806	-7 364	Other assets
Centrālā banka	4 737	124	-1 422	86	289	-573	-232	286	1	Central bank
Ilgtermiņa	4 738	0	-1 383	0	0	0	0	0	0	Long-term
Īstermiņa	4 739	124	-39	86	289	-573	-232	286	1	Short-term
Valdība	4 740	-23 241	0	0	0	0	0	0	0	General government

(turpinājums)

(cont.)

Postenis	BOPSY	2005				2006				Components
		I	II	III	IV	I	II	III	IV	
Ilgtermiņa	4 741	-23 241	0	0	0	0	0	0	0	Long-term
Īstermiņa	4 742	0	0	0	0	0	0	0	0	Short-term
MFI (izņemot centrālo banku)	4 743	-2 333	-13 039	3 449	6 323	-5 714	-17 516	-482	-3 317	MFIs (excl. central bank)
Ilgtermiņa	4 744	0	0	0	0	0	0	0	0	Long-term
Īstermiņa	4 745	-2 333	-13 039	3 449	6 323	-5 714	-17 516	-482	-3 317	Short-term
Citi sektori	4 746	-256	-1 286	-3 177	-10 638	-4 093	-4 158	4 003	-4 048	Other sectors
Ilgtermiņa	4 747	-17	-16	-219	-6	-42	-6	-79	-280	Long-term
Īstermiņa	4 748	-240	-1 270	-2 958	-10 632	-4 050	-4 152	4 081	-3 768	Short-term
Pasīvi	4 753	371 552	259 575	867 174	1 121 684	784 810	1 713 409	1 989 606	1 950 808	Liabilities
Tirdzniecības kredīti	4 756	-49 299	48 869	155 434	-33 223	-13 791	62 705	170 399	-121 850	Trade credits
Valdība	4 757	0	0	0	0	0	0	0	0	General government
Ilgtermiņa	4 758	0	0	0	0	0	0	0	0	Long-term
Īstermiņa	4 759	0	0	0	0	0	0	0	0	Short-term
Citi sektori	4 760	-49 299	48 869	155 434	-33 223	-13 791	62 705	170 399	-121 850	Other sectors
Ilgtermiņa	4 761	0	0	0	0	0	0	0	0	Long-term
Īstermiņa	4 762	-49 299	48 869	155 434	-33 223	-13 791	62 705	170 399	-121 850	Short-term
Aizņēmumi	4 764	142 560	598 271	961 901	1 106 137	958 596	1 428 635	1 260 029	2 062 052	Loans
Centrālā banka	4 765	0	0	0	0	0	0	0	0	Central bank
SVF kredītu un aizdevumu izmantošana	4 766	0	0	0	0	0	0	0	0	Use of IMF credit and loans
Citi ilgtermiņa	4 767	0	0	0	0	0	0	0	0	Other long-term
Īstermiņa	4 768	0	0	0	0	0	0	0	0	Short-term
Valdība	4 769	-12 093	-45 534	-10 764	-13 485	89 131	-7 965	-3 355	-15 428	General government
Ilgtermiņa	4 770	-12 093	-45 534	-10 764	-13 485	89 131	-7 965	-3 355	-15 428	Long-term
Īstermiņa	4 771	0	0	0	0	0	0	0	0	Short-term
MFI (izņemot centrālo banku)	4 772	109 356	612 508	976 789	1 078 380	739 884	990 269	1 040 784	1 771 289	MFIs (excl. central bank)
Ilgtermiņa	4 773	381 864	380 604	711 794	730 207	567 095	752 830	491 774	1 027 316	Long-term
Īstermiņa	4 774	-272 508	231 905	264 996	348 173	172 789	237 439	549 009	743 973	Short-term
Citi sektori	4 775	45 298	31 297	-4 125	41 241	129 582	446 331	222 600	306 192	Other sectors
Ilgtermiņa	4 776	50 413	25 426	26 083	29 338	85 894	426 036	239 979	244 949	Long-term
Īstermiņa	4 777	-5 116	5 870	-30 208	11 903	43 688	20 295	-17 380	61 243	Short-term
Nauda un noguldījumi	4 780	273 943	-391 828	-227 504	45 320	-177 587	185 340	574 079	-20 637	Currency and deposits
Centrālā banka	4 781	-29 563	-5 023	-1 418	634	5 798	4 259	-4 386	27 376	Central bank
MFI (izņemot centrālo banku)	4 783	303 506	-386 805	-226 087	44 686	-183 386	181 081	578 464	-48 013	MFIs (excl. central bank)
Citi pasīvi	4 786	4 348	4 262	-22 657	3 450	17 592	36 729	-14 900	31 242	Other liabilities
Centrālā banka	4 787	-807	133	1	-184	1	56	132	-145	Central bank
Ilgtermiņa	4 788	0	0	0	0	0	0	0	0	Long-term
Īstermiņa	4 789	-807	133	1	-184	1	56	132	-145	Short-term
Valdība	4 790	21 286	0	0	0	-1 773	0	-4 283	0	General government
Ilgtermiņa	4 791	21 286	0	0	0	-1 773	0	-4 283	0	Long-term
Īstermiņa	4 792	0	0	0	0	0	0	0	0	Short-term
MFI (izņemot centrālo banku)	4 793	-11 065	5 733	-26 124	1 339	18 989	32 543	-15 771	25 050	MFIs (excl. central bank)
Ilgtermiņa	4 794	0	0	0	0	0	0	0	0	Long-term
Īstermiņa	4 795	-11 065	5 733	-26 124	1 339	18 989	32 543	-15 771	25 050	Short-term
Citi sektori	4 796	-5 067	-1 605	3 466	2 295	375	4 129	5 022	6 337	Other sectors
Ilgtermiņa	4 797	0	0	0	0	0	0	0	0	Long-term
Īstermiņa	4 798	-5 067	-1 605	3 466	2 295	375	4 129	5 022	6 337	Short-term
REZERVES AKTĪVI	4 800	-139 568	-153 844	-238 773	8 099	-303 946	-637 344	-608 257	-428 963	RESERVE ASSETS
Monetārais zelts	4 810	0	-51	0	0	110	-119	0	0	Monetary gold
Speciālās aizņēmuma tiesības	4 820	-1	-2	-1	-1	-3	-2	-1	-2	Special Drawing Rights
Rezerves pozīcija SVF	4 830	0	0	0	0	0	0	0	0	Reserve position in the IMF
Ārvalstu valūtas	4 840	-139 568	-153 791	-238 772	8 100	-304 053	-637 223	-608 256	-428 962	Foreign exchange
Citas prasības	4 880	0	0	0	0	0	0	0	0	Other claims
NOVIRZE	4 998	-3 577	-21 978	-115 249	-176 196	-91 484	-45 042	77 904	-19 388	NET ERRORS AND OMISSIONS

**3.1. TEKOŠAIS KONTS UN KAPITĀLA KONTS VALSTU GRUPU DALĪJUMĀ (GADA DATI)
CURRENT ACCOUNT AND CAPITAL ACCOUNT BY COUNTRY GROUP (ANNUAL DATA)**

(milj. latu)
(in millions of lats)

Postenis	Valstu grupa	2002	2003	2004	2005	2006	Country group	Components
TEKOŠAIS KONTS UN KAPITĀLA KONTS	ES25						EU25	CURRENT ACCOUNT AND CAPITAL ACCOUNT
	Kredits	1 694.7	2 050.4	2 627.0	3 616.0	4 210.9	Credit	
	Debets	-2 261.5	-2 675.1	-3 549.8	-4 651.4	-6 177.4	Debit	
	<i>t.sk.: eiro zona</i>						<i>of which: euro area</i>	
	Kredits	655.1	789.5	886.2	1 165.6	1 405.0	Credit	
	Debets	-1 136.3	-1 336.4	-1 553.6	-1 976.4	-2 635.7	Debit	
	<i>t.sk.: DK, GB, SE</i>						<i>of which: DK, GB, SE</i>	
	Kredits	664.1	764.7	888.2	1 066.7	1 138.3	Credit	
	Debets	-430.9	-508.2	-672.1	-783.7	-1 044.1	Debit	
	Ārpus ES25						Extra EU25	
	Kredits	1 164.9	1 400.0	1 657.5	1 979.9	2 403.3	Credit	
	Debets	-967.6	-1 254.8	-1 618.1	-1 962.0	-2 679.6	Debit	
	<i>t.sk.: NVS</i>						<i>of which: CIS</i>	
	Kredits	290.8	385.0	472.4	613.5	783.9	Credit	
Debets	-394.6	-510.9	-713.4	-936.9	-1 087.1	Debit		
PRECES	ES25						EU25	GOODS
	Kredits	1 122.0	1 339.7	1 700.3	2 273.9	2 489.1	Credit	
	Debets	-1 901.2	-2 204.7	-2 806.1	-3 571.6	-4 606.1	Debit	
	<i>t.sk.: eiro zona</i>						<i>of which: euro area</i>	
	Kredits	423.2	498.1	556.4	707.9	800.7	Credit	
	Debets	-1 004.0	-1 137.9	-1 299.6	-1 585.0	-2 083.0	Debit	
	<i>t.sk.: DK, GB, SE</i>						<i>of which: DK, GB, SE</i>	
	Kredits	447.3	545.1	642.1	706.8	655.7	Credit	
	Debets	-298.5	-349.8	-439.1	-492.9	-613.3	Debit	
	Ārpus ES25						Extra EU25	
	Kredits	447.3	468.7	577.9	757.3	893.3	Credit	
	Debets	-578.0	-744.7	-975.0	-1 174.7	-1 528.5	Debit	
	<i>t.sk.: NVS</i>						<i>of which: CIS</i>	
	Kredits	151.8	175.6	253.7	369.2	471.2	Credit	
Debets	-313.4	-414.7	-593.7	-773.3	-860.4	Debit		
PAKALPOJUMI	ES25						EU25	SERVICES
	Kredits	395.7	409.5	445.2	615.1	762.9	Credit	
	Debets	-242.0	-296.0	-340.0	-516.3	-669.8	Debit	
	<i>t.sk.: eiro zona</i>						<i>of which: euro area</i>	
	Kredits	152.3	180.8	192.5	255.8	321.0	Credit	
	Debets	-92.7	-128.4	-140.8	-216.3	-265.0	Debit	
	<i>t.sk.: DK, GB, SE</i>						<i>of which: DK, GB, SE</i>	
	Kredits	164.1	136.1	133.0	180.2	210.8	Credit	
	Debets	-66.3	-72.8	-81.9	-107.4	-141.7	Debit	
	Ārpus ES25						Extra EU25	
	Kredits	369.1	450.4	516.1	611.6	729.0	Credit	
	Debets	-189.8	-233.8	-295.8	-366.2	-436.8	Debit	
	<i>t.sk.: NVS</i>						<i>of which: CIS</i>	
	Kredits	88.0	136.7	149.0	135.3	151.0	Credit	
Debets	-64.0	-76.2	-82.6	-110.9	-127.1	Debit		
IENĀKUMI, KĀRTĒJIE PĀRVEDUMI UN KAPITĀLA KONTS	ES25						EU25	INCOME, CURRENT TRANSFERS AND CAPITAL ACCOUNT
	Kredits	176.9	301.1	481.5	727.0	958.9	Credit	
	Debets	-118.3	-174.4	-403.6	-563.5	-901.5	Debit	
	<i>t.sk.: eiro zona</i>						<i>of which: euro area</i>	
	Kredits	79.7	110.6	137.3	201.9	283.3	Credit	
	Debets	-39.7	-70.1	-113.2	-175.1	-287.6	Debit	
	<i>t.sk.: DK, GB, SE</i>						<i>of which: DK, GB, SE</i>	
	Kredits	52.6	83.5	113.0	179.6	271.9	Credit	
	Debets	-66.1	-85.6	-151.1	-183.3	-289.1	Debit	
	Ārpus ES25						Extra EU25	
	Kredits	348.5	480.9	563.6	610.9	781.0	Credit	
	Debets	-199.7	-276.2	-347.3	-421.1	-714.2	Debit	
	<i>t.sk.: NVS</i>						<i>of which: CIS</i>	
	Kredits	51.1	72.7	69.8	109.0	161.7	Credit	
Debets	-17.2	-20.0	-37.1	-52.6	-99.5	Debit		

**3.2. TEKOŠAIS KONTS UN KAPITĀLA KONTS VALSTU GRUPU DALĪJUMĀ (CETURKŠŅA DATI)
CURRENT ACCOUNT AND CAPITAL ACCOUNT BY COUNTRY GROUP (QUARTERLY DATA)**

(milj. latu)
(in millions of lats)

Postenis	Valstu grupa	2005				2006				Country group	Components
		I	II	III	IV	I	II	III	IV		
TEKOŠAIS KONTS UN KAPITĀLA KONTS	ES25									EU25	CURRENT ACCOUNT AND CAPITAL ACCOUNT
	Kredīts	788.9	892.7	939.4	995.0	964.7	1 066.5	1 051.1	1 128.6	Credit	
	Debets	-927.3	-1 121.1	-1 248.3	-1 354.7	-1 255.5	-1 435.7	-1 655.3	-1 830.9	Debit	
	<i>t.sk.: euro zona</i>									<i>of which: euro area</i>	
	Kredīts	250.1	275.9	314.7	325.0	304.6	365.9	375.5	359.1	Credit	
	Debets	-392.1	-481.2	-522.3	-580.8	-536.4	-619.4	-702.5	-777.5	Debit	
	<i>t.sk.: DK, GB, SE</i>									<i>of which: DK, GB, SE</i>	
	Kredīts	237.9	281.0	272.3	275.5	256.7	287.8	289.4	304.4	Credit	
	Debets	-166.1	-200.8	-195.8	-220.9	-212.5	-250.6	-274.2	-306.7	Debit	
	Ārpus ES25									Extra EU25	
	Kredīts	412.0	477.2	522.1	568.6	559.3	591.9	620.0	632.1	Credit	
	Debets	-438.9	-474.4	-469.1	-579.7	-566.7	-661.5	-690.8	-760.7	Debit	
	<i>t.sk.: NVS</i>									<i>of which: CIS</i>	
	Kredīts	113.2	151.0	164.9	184.5	161.8	183.1	203.8	235.2	Credit	
Debets	-229.4	-229.5	-210.3	-267.6	-252.9	-266.8	-274.2	-293.2	Debit		
PRECES	ES25									EU25	GOODS
	Kredīts	503.9	570.1	574.5	625.5	560.4	635.2	636.5	657.0	Credit	
	Debets	-695.7	-865.0	-944.3	-1 066.6	-942.5	-1 078.9	-1 228.0	-1 356.7	Debit	
	<i>t.sk.: euro zona</i>									<i>of which: euro area</i>	
	Kredīts	150.0	164.0	186.3	207.5	180.8	215.5	205.2	199.1	Credit	
	Debets	-309.0	-384.3	-407.8	-484.0	-427.1	-489.1	-548.0	-618.8	Debit	
	<i>t.sk.: DK, GB, SE</i>									<i>of which: DK, GB, SE</i>	
	Kredīts	170.3	191.4	172.2	172.9	160.1	160.0	167.2	168.3	Credit	
	Debets	-105.2	-132.4	-118.4	-136.9	-126.9	-145.9	-160.2	-180.3	Debit	
	Ārpus ES25									Extra EU25	
	Kredīts	151.5	192.7	202.8	210.3	195.4	219.8	231.4	246.7	Credit	
	Debets	-280.2	-281.6	-268.6	-344.3	-333.9	-368.9	-408.2	-417.5	Debit	
	<i>t.sk.: NVS</i>									<i>of which: CIS</i>	
	Kredīts	66.0	93.6	99.3	110.3	96.9	106.2	125.5	142.6	Credit	
Debets	-196.2	-188.8	-170.1	-218.2	-201.5	-206.7	-217.3	-234.9	Debit		
PAKALPOJUMI	ES25									EU25	SERVICES
	Kredīts	125.2	152.7	171.7	165.5	156.5	193.1	205.8	207.4	Credit	
	Debets	-106.9	-125.5	-141.3	-142.6	-124.1	-150.0	-200.0	-195.7	Debit	
	<i>t.sk.: euro zona</i>									<i>of which: euro area</i>	
	Kredīts	56.8	62.9	73.4	62.8	63.4	81.2	89.4	87.0	Credit	
	Debets	-47.9	-53.2	-56.2	-59.0	-48.2	-61.4	-77.2	-78.4	Debit	
	<i>t.sk.: DK, GB, SE</i>									<i>of which: DK, GB, SE</i>	
	Kredīts	33.6	46.5	51.4	48.7	46.2	56.6	52.2	55.7	Credit	
	Debets	-20.0	-26.7	-29.4	-31.3	-30.4	-36.1	-36.6	-38.7	Debit	
	Ārpus ES25									Extra EU25	
	Kredīts	130.3	140.9	160.8	179.6	168.4	190.8	189.4	180.4	Credit	
	Debets	-71.2	-91.2	-96.6	-107.2	-90.6	-106.8	-111.2	-128.2	Debit	
	<i>t.sk.: NVS</i>									<i>of which: CIS</i>	
	Kredīts	27.3	30.0	39.5	38.4	33.8	36.8	42.8	37.7	Credit	
Debets	-23.9	-29.1	-29.1	-28.8	-26.3	-36.4	-34.1	-30.3	Debit		
IENĀKUMI, KĀRTĒJIE PĀRVEDUMI UN KAPITĀLA KONTS	ES25									EU25	INCOME, CURRENT TRANSFERS AND CAPITAL ACCOUNT
	Kredīts	159.9	169.9	193.2	204.0	247.8	238.1	208.8	264.2	Credit	
	Debets	-124.6	-130.6	-162.7	-145.5	-188.9	-206.8	-227.4	-278.4	Debit	
	<i>t.sk.: euro zona</i>									<i>of which: euro area</i>	
	Kredīts	43.3	49.0	55.0	54.6	60.4	69.1	80.9	72.9	Credit	
	Debets	-35.3	-43.7	-58.3	-37.8	-61.1	-68.9	-77.3	-80.3	Debit	
	<i>t.sk.: DK, GB, SE</i>									<i>of which: DK, GB, SE</i>	
	Kredīts	34.1	43.1	48.7	53.8	50.4	71.2	70.0	80.4	Credit	
	Debets	-40.8	-41.7	-48.1	-52.8	-55.3	-68.7	-77.4	-87.8	Debit	
	Ārpus ES25									Extra EU25	
	Kredīts	130.2	143.6	158.5	178.7	195.5	181.3	199.2	205.0	Credit	
	Debets	-87.5	-101.6	-103.9	-128.1	-142.2	-185.8	-171.3	-214.9	Debit	
	<i>t.sk.: NVS</i>									<i>of which: CIS</i>	
	Kredīts	19.9	27.4	26.0	35.7	31.2	40.0	35.5	55.0	Credit	
Debets	-9.3	-11.6	-11.1	-20.6	-25.1	-23.7	-22.8	-28.0	Debit		

4.1. ĀRĒJĀS TIRDZNICĪBAS STATISTIKAS UN MAKSĀJUMU BILANCES PREČU DATU SASAISTE (GADA DATI)
RECONCILIATION OF FOREIGN TRADE STATISTICS AND BALANCE OF PAYMENTS DATA ON GOODS
(ANNUAL DATA)

(tūkst. latu)
(in thousands of lats)

Postenis	2002	2003	2004	2005	2006	Components
PRECES	-909 902	-1 141 001	-1 502 947	-1 715 087	-2 752 290	GOODS
Kredits	1 569 353	1 808 416	2 278 138	3 031 260	3 382 374	Credit
Vispārējās nozīmes preces; eksports (FOB)	1 208 093	1 316 512	1 831 003	2 628 435	3 008 482	General merchandise; exports (FOB)
Ārējās tirdzniecības statistika (FOB; CSP dati)	1 136 228	1 238 614	1 794 311	2 611 780	2 985 688	Foreign trade statistics (FOB; data from the CSB)
Vērtības korekcija	63 360	52 512	11 220	4 769	3 633	Valuation adjustment
Eksporta darījumi no zvejas kuģiem	7 437	10 340	9 595	10 931	6 918	Exports from fishing vessels
Transportlīdzekļu pārdošana	1 067	15 045	15 877	956	12 243	Sale of transportation equipment
Preces pārstrādei; eksports (FOB)	310 589	436 135	382 225	298 385	282 863	Goods for processing; exports (FOB)
Ārējās tirdzniecības statistika (FOB; CSP dati)	272 588	412 015	355 716	276 454	265 431	Foreign trade statistics (FOB; data from the CSB)
Vērtības korekcija	38 001	24 119	26 509	21 931	17 433	Valuation adjustment
Preču remonts	26 360	27 719	34 849	53 500	39 667	Repairs on goods
Transporta organizāciju iegādātās preces	24 312	28 051	30 061	50 940	51 361	Goods procured in ports by carriers
Nemonetārais zelts	0	0	0	0	0	Non-monetary gold
Debets	-2 479 255	-2 949 417	-3 781 085	-4 746 348	-6 134 665	Debit
Vispārējās nozīmes preces; imports (FOB)	-2 217 744	-2 611 103	-3 471 868	-4 453 675	-5 825 313	General merchandise; imports (FOB)
Ārējās tirdzniecības statistika (CIF; CSP dati)	-2 280 190	-2 700 525	-3 547 565	-4 641 654	-5 989 673	Foreign trade statistics (CIF; data from the CSB)
CIF/FOB korekcija	95 096	113 240	156 124	204 347	258 612	CIF/FOB adjustment
Transportlīdzekļu iegāde	-9 986	931	-58 195	0	-77 231	Purchase of transportation equipment
Katalogu preces	-15 001	-16 762	-10 377	-4 900	-4 514	Goods ordered via catalogues
Brīvostu komercsabiedrību preču imports	-7 586	-7 784	-10 946	-11 178	-11 440	Imports of goods from companies located in the free ports
Naudas izgatavošanas izdevumi	-77	-204	-909	-291	-1 068	Cash production costs
Preces pārstrādei; imports (FOB)	-208 141	-276 529	-246 428	-215 323	-209 305	Goods for processing; imports (FOB)
Ārējās tirdzniecības statistika (CIF; CSP dati)	-217 196	-288 641	-257 692	-225 270	-218 537	Foreign trade statistics (CIF; data from the CSB)
CIF/FOB korekcija	9 055	12 113	11 265	9 950	9 232	CIF/FOB adjustment
Preču remonts	-10 357	-9 457	-10 477	-5 481	-12 491	Repairs on goods
Transporta organizāciju iegādātās preces	-42 961	-52 324	-52 312	-71 870	-87 555	Goods procured in ports by carriers
Nemonetārais zelts	-53	-4	0	0	0	Non-monetary gold

**4.2. ĀRĒJĀS TIRDZNICĪBAS STATISTIKAS UN MAKSĀJUMU BILANCES PREČU DATU SASAISTE
(CETURKŠŅA DATI)
RECONCILIATION OF FOREIGN TRADE STATISTICS AND BALANCE OF PAYMENTS DATA ON GOODS
(QUARTERLY DATA)**

(tūkst. latu)
(in thousands of lats)

Postenis	2005				2006				Components
	I	II	III	IV	I	II	III	IV	
PRECES	-320 523	-383 768	-435 699	-575 097	-520 588	-592 839	-768 255	-870 608	GOODS
Kredits	655 405	762 809	777 215	835 831	755 762	854 994	867 957	903 661	Credit
Vispārējās nozīmes preces; eksports (FOB)	564 681	655 313	669 814	738 626	666 535	755 524	778 062	808 361	General merchandise; exports (FOB)
Ārējās tirdzniecības statistika (FOB; CSP dati)	561 003	649 790	665 841	735 145	663 794	747 760	770 398	803 737	Foreign trade statistics (FOB; data from the CSB)
Vērtības korekcija	264	1 037	1 620	1 848	962	518	1 068	1 084	Valuation adjustment
Eksporta darījumi no zvejas kuģiem	3 415	3 530	2 353	1 633	1 779	2 484	1 853	803	Exports from fishing vessels
Transportlīdzekļu pārdošana	0	956	0	0	0	4 762	4 744	2 737	Sale of transportation equipment
Preces pārstrādei; eksports (FOB)	72 257	82 324	75 666	68 138	69 262	74 994	66 202	72 405	Goods for processing; exports (FOB)
Ārējās tirdzniecības statistika (FOB; CSP dati)	67 617	75 355	69 862	63 620	64 904	70 636	61 844	68 047	Foreign trade statistics (FOB; data from the CSB)
Vērtības korekcija	4 640	6 969	5 804	4 518	4 358	4 358	4 358	4 358	Valuation adjustment
Preču remonts	9 745	12 351	16 782	14 623	8 850	10 072	9 564	11 182	Repairs on goods
Transporta organizāciju iegādātās preces	8 722	12 821	14 954	14 444	11 116	14 404	14 129	11 713	Goods procured in ports by carriers
Nemonetārais zelts	0	0	0	0	0	0	0	0	Non-monetary gold
Debets	-975 928	-1 146 577	-1 212 915	-1 410 928	-1 276 351	-1 447 833	-1 636 212	-1 774 269	Debit
Vispārējās nozīmes preces; imports (FOB)	-901 436	-1 070 498	-1 147 204	-1 334 536	-1 202 496	-1 365 819	-1 556 109	-1 700 890	General merchandise; imports (FOB)
Ārējās tirdzniecības statistika (CIF; CSP dati)	-938 875	-1 117 080	-1 194 376	-1 391 323	-1 252 501	-1 410 166	-1 574 008	-1 752 998	Foreign trade statistics (CIF; data from the CSB)
CIF/FOB korekcija	42 203	50 044	51 527	60 573	55 233	60 475	67 269	75 635	CIF/FOB adjustment
Transportlīdzekļu iegāde	0	0	0	0	-1 992	-12 239	-42 000	-21 000	Purchase of transportation equipment
Katalogu preces	-1 665	-1 064	-984	-1 187	-1 301	-1 122	-1 140	-951	Goods ordered via catalogues
Brīvostu komercsabiedrību preču imports	-3 090	-2 301	-3 353	-2 433	-1 850	-2 504	-5 600	-1 485	Imports of goods from companies located in the free ports
Naudas izgatavošanas izdevumi	-10	-98	-18	-166	-84	-264	-629	-91	Cash production costs
Preces pārstrādei; imports (FOB)	-58 122	-56 252	-45 947	-55 002	-51 244	-55 851	-53 342	-48 867	Goods for processing; imports (FOB)
Ārējās tirdzniecības statistika (CIF; CSP dati)	-60 857	-58 890	-48 018	-57 505	-53 569	-58 400	-55 526	-51 041	Foreign trade statistics (CIF; data from the CSB)
CIF/FOB korekcija	2 736	2 638	2 072	2 504	2 325	2 549	2 184	2 174	CIF/FOB adjustment
Preču remonts	-1 770	-1 823	-856	-1 032	-1 404	-4 118	-3 910	-3 058	Repairs on goods
Transporta organizāciju iegādātās preces	-14 600	-18 004	-18 908	-20 358	-21 207	-22 044	-22 851	-21 454	Goods procured in ports by carriers
Nemonetārais zelts	0	0	0	0	0	0	0	0	Non-monetary gold

5. LATA EFEKTĪVIE KURSI EFFECTIVE EXCHANGE RATES OF THE LATS

(indekss: 1995. gada decembris = 100)
(index: December 1995 = 100)

	2005*			2006*											
	10	11	12	1	2	3	4	5	6	7	8	9	10	11	12
Lata nominālais efektīvais kurss Nominal effective exchange rate of the lats															
Pret galveno tirdzniecības partnervalstu valūtām Against currencies of main trade partners	115.8	115.8	115.6	115.6	115.3	115.5	115.7	115.9	115.9	115.9	115.6	115.7	115.5	115.3	115.5
Pret attīstīto valstu ¹ valūtām Against currencies of developed countries ¹	99.9	100.0	99.8	99.9	99.7	100.0	100.1	100.1	99.9	99.9	99.7	99.8	99.7	99.5	99.5
Pret Igaunijas, Krievijas, Lietuvas un Polijas valūtām Against currencies of Estonia, Lithuania, Poland and Rusia	156.3	156.1	155.7	155.8	154.8	154.8	155.5	156.3	156.7	156.5	156.1	156.3	155.7	155.6	156.3
Lata reālais efektīvais kurss (aprēķināts, izmantojot patēriņa cenu indeksus) Real effective exchange rate of the lats (based on consumer price indices)															
Pret galveno tirdzniecības partnervalstu valūtām Against currencies of main trade partners	122.5	123.1	122.4	123.6	123.1	123.1	123.5	124.7	124.9	125.4	125.1	126.1	126.3	127.1	127.7
Pret attīstīto valstu ¹ valūtām Against currencies of developed countries ¹	136.3	137.3	136.5	138.5	138.2	138.4	138.7	140.0	140.0	140.8	140.6	141.6	142.1	143.3	143.7
Pret Igaunijas, Krievijas, Lietuvas un Polijas valūtām Against currencies of Estonia, Lithuania, Poland and Rusia	98.5	98.5	98.0	98.0	97.1	97.0	97.5	98.7	99.0	99.0	98.7	99.6	99.3	99.6	100.4
Lata reālais efektīvais kurss (aprēķināts, izmantojot ražotāju cenu indeksus) Real effective exchange rate of the lats (based on producer price indices)															
Pret galveno tirdzniecības partnervalstu valūtām Against currencies of main trade partners	109.4	111.0	111.6	112.1	112.0	113.0	112.6	113.4	113.6	113.7	113.9	115.7	118.1	119.9	119.8
Pret attīstīto valstu ¹ valūtām Against currencies of developed countries ¹	120.0	121.6	121.9	122.6	123.1	124.4	123.8	124.6	124.9	125.3	126.0	128.0	130.3	131.8	132.7
Pret Igaunijas, Krievijas, Lietuvas un Polijas valūtām Against currencies of Estonia, Lithuania, Poland and Rusia	89.9	91.4	92.3	92.5	91.5	92.0	92.0	92.9	92.8	92.5	92.0	93.3	95.5	97.5	95.8

¹ ASV, Dānija, Francija, Itālija, Lielbritānija, Nīderlande, Somija, Vācija un Zviedrija.

¹ Denmark, Finland, France, Germany, Italy, the Netherlands, Sweden, the United Kingdom and the United States.

6.1. LATVIJAS STARPTAUTISKO INVESTĪCIJU BILANCE
LATVIA'S INTERNATIONAL INVESTMENT POSITION

(perioda beigās; tūkst. latu)
(at end of period; in thousands of lats)

Postenis	BOPSY	2002	2003	2004	2005	2006				Components
						I	II	III	IV	
AKTĪVI	8 995 C	3 050 504	3 610 596	4 840 854	5 974 239	6 299 814	7 062 513	7 697 216	8 108 977	ASSETS
TIEŠĀS INVESTĪCIJAS ĀRVALSTĪS	8 505	35 097	61 753	121 351	168 227	160 023	177 805	227 322	239 566	DIRECT INVESTMENT ABROAD
Pašu kapitāls un reinvestētā peļņa	8 506	21 246	45 172	78 403	100 509	102 960	121 515	135 171	148 141	Equity capital and reinvested earnings
Prasības pret tiešo investīciju uzņēmumiem	8 507	21 472	45 399	78 630	100 509	102 960	121 515	135 171	148 141	Claims on affiliated enterprises
Saistības pret tiešo investīciju uzņēmumiem	8 508	-226	-226	-226	0	0	0	0	0	Liabilities to affiliated enterprises
Cits kapitāls	8 530	13 851	16 580	42 948	67 718	57 063	56 290	92 151	91 425	Other capital
Prasības pret tiešo investīciju uzņēmumiem	8 535	15 868	20 036	47 117	73 141	68 223	66 569	104 463	105 399	Claims on affiliated enterprises
Saistības pret tiešo investīciju uzņēmumiem	8 540	-2 017	-3 456	-4 170	-5 423	-11 160	-10 279	-12 312	-13 974	Liabilities to affiliated enterprises
PORTFEĻEGULDĪJUMI	8 602	541 997	678 761	691 860	948 719	1 088 048	1 116 760	1 161 437	1 076 932	PORTFOLIO INVESTMENT
Kapitāla vērtspapīri	8 610	31 501	25 990	42 859	98 354	117 079	123 591	134 643	145 024	Equity securities
Centrālā banka	8 611	0	0	0	0	0	0	0	0	Central bank
Valdība	8 612	0	0	0	0	0	0	0	0	General government
MFI (izņemot centrālo banku)	8 613	26 316	15 842	15 673	30 223	37 116	38 736	40 472	50 191	MFIs (excl. central bank)
Citi sektori	8 614	5 185	10 148	27 186	68 131	79 963	84 855	94 171	94 833	Other sectors
Parāda vērtspapīri	8 619	510 496	652 772	649 002	850 365	970 969	993 169	1 026 793	931 908	Debt securities
Obligācijas un parādzīmes	8 620	504 995	645 981	633 612	840 629	959 103	978 754	1 013 926	918 134	Bonds and notes
Centrālā banka	8 621	0	0	0	0	0	0	0	0	Central bank
Valdība	8 622	0	0	0	0	0	0	0	0	General government
MFI (izņemot centrālo banku)	8 623	499 571	632 830	605 231	793 496	897 276	911 689	944 737	846 619	MFIs (excl. central bank)
Citi sektori	8 624	5 424	13 151	28 381	47 134	61 827	67 065	69 189	71 515	Other sectors
Naudas tirgus instrumenti	8 630	5 501	6 791	15 389	9 735	11 866	14 415	12 868	13 774	Money market instruments
Centrālā banka	8 631	0	0	0	0	0	0	0	0	Central bank
Valdība	8 632	0	0	0	0	0	0	0	0	General government
MFI (izņemot centrālo banku)	8 633	331	1 026	9 090	3 866	3 427	6 030	4 664	8 716	MFIs (excl. central bank)
Citi sektori	8 634	5 170	5 765	6 299	5 869	8 439	8 385	8 203	5 058	Other sectors
ATVASINĀTIE FINANŠU INSTRUMENTI	8 900	6 908	9 996	28 416	19 949	26 907	21 825	32 445	49 825	FINANCIAL DERIVATIVES
Centrālā banka	8 901	3 319	4 628	23 805	3 281	7 402	7 023	14 010	31 087	Central bank
Valdība	8 902	0	0	0	2 125	2 529	0	0	0	General government
MFI (izņemot centrālo banku)	8 903	2 165	3 941	3 022	4 891	7 554	5 126	6 553	9 425	MFIs (excl. central bank)
Citi sektori	8 904	1 424	1 427	1 588	9 652	9 422	9 676	11 882	9 313	Other sectors
CITI IEGULDĪJUMI	8 703	1 678 077	2 029 592	2 955 747	3 437 523	3 459 019	3 856 594	4 054 973	4 325 577	OTHER INVESTMENT
Tirdzniecības kredīti	8 706	300 367	338 048	417 269	517 657	577 856	591 019	597 250	598 708	Trade credits
Valdība	8 707	0	0	0	0	0	0	0	0	General government
Ilgtermiņa	8 708	0	0	0	0	0	0	0	0	Long-term
Īstermiņa	8 709	0	0	0	0	0	0	0	0	Short-term
Citi sektori	8 710	300 367	338 048	417 269	517 657	577 856	591 019	597 250	598 708	Other sectors
Ilgtermiņa	8 711	0	0	0	0	0	0	0	0	Long-term
Īstermiņa	8 712	300 367	338 048	417 269	517 657	577 856	591 019	597 250	598 708	Short-term
Aizdevumi	8 714	667 405	704 077	1 213 712	1 314 249	1 277 490	1 472 497	1 539 152	1 597 528	Loans
Centrālā banka	8 715	0	0	0	0	0	0	0	0	Central bank
Ilgtermiņa	8 717	0	0	0	0	0	0	0	0	Long-term
Īstermiņa	8 718	0	0	0	0	0	0	0	0	Short-term
Valdība	8 719	0	0	0	0	0	0	0	0	General government
Ilgtermiņa	8 720	0	0	0	0	0	0	0	0	Long-term
Īstermiņa	8 721	0	0	0	0	0	0	0	0	Short-term

(turpinājums)

(cont.)

Postenis	BOPSY	2002	2003	2004	2005	2006				Components
						I	II	III	IV	
MFI (izņemot centrālo banku)	8 722	622 951	640 329	1 121 326	1 173 133	1 111 992	1 271 070	1 325 264	1 375 945	MFI (excl. central bank)
Ilgtermiņa	8 723	148 109	206 466	430 370	522 270	537 275	669 791	687 678	759 122	Long-term
Īstermiņa	8 724	474 841	433 863	690 955	650 864	574 716	601 279	637 585	616 823	Short-term
Citi sektori	8 725	44 454	63 748	92 387	141 115	165 498	201 428	213 889	221 582	Other sectors
Ilgtermiņa	8 726	14 158	23 877	49 710	80 163	99 807	100 509	118 633	125 742	Long-term
Īstermiņa	8 727	30 296	39 871	42 677	60 953	65 691	100 919	95 256	95 841	Short-term
Nauda un noguldījumi	8 730	674 298	949 340	1 260 988	1 518 892	1 517 345	1 694 977	1 822 878	2 030 727	Currency and deposits
Centrālā banka	8 731	0	0	0	0	0	0	0	0	Central bank
Valdība	8 732	837	856	128	0	0	0	5 622	0	General government
MFI (izņemot centrālo banku)	8 733	628 971	887 592	1 210 778	1 311 001	1 185 191	1 204 567	1 197 030	1 265 472	MFI (excl. central bank)
Citi sektori	8 734	44 490	60 892	50 083	207 891	332 154	490 410	620 225	765 255	Other sectors
Citi aktīvi	8 736	36 007	38 127	63 777	86 725	86 328	98 101	95 693	98 615	Other assets
Centrālā banka	8 737	1 770	1 301	2 219	2 739	3 070	3 240	3 086	3 088	Central bank
Ilgtermiņa	8 738	1 197	1 000	1 759	2 523	2 523	2 523	2 523	2 523	Long-term
Īstermiņa	8 739	573	301	460	215	547	717	563	565	Short-term
Valdība	8 740	9 809	9 650	28 454	41 633	41 633	41 633	41 633	41 633	General government
Ilgtermiņa	8 741	9 809	9 650	28 454	41 633	41 633	41 633	41 633	41 633	Long-term
Īstermiņa	8 742	0	0	0	0	0	0	0	0	Short-term
MFI (izņemot centrālo banku)	8 743	7 136	9 957	13 589	18 251	21 289	30 580	30 532	31 244	MFI (excl. central bank)
Ilgtermiņa	8 744	0	0	0	0	0	0	0	0	Long-term
Īstermiņa	8 745	7 136	9 957	13 589	18 251	21 289	30 580	30 532	31 244	Short-term
Citi sektori	8 746	17 292	17 219	19 515	24 103	20 336	22 649	20 443	22 649	Other sectors
Ilgtermiņa	8 747	0	19	409	560	585	588	632	786	Long-term
Īstermiņa	8 748	17 292	17 200	19 106	23 543	19 751	22 061	19 811	21 863	Short-term
REZERVES AKTĪVI	8 800	788 424	830 494	1 043 480	1 399 822	1 565 817	1 889 529	2 221 039	2 417 077	RESERVE ASSETS
Monētārais zelts	8 810	51 025	55 543	56 901	76 170	82 902	80 918	82 642	83 668	Monetary gold
Speciālās aizņēmuma tiesības	8 820	41	75	77	85	85	85	85	85	Special Drawing Rights
Rezerves pozīcija SVF	8 830	44	44	44	47	46	46	45	45	Reserve position in the IMF
Ārvalstu valūtas	8 840	737 313	774 831	986 458	1 323 520	1 482 784	1 808 480	2 138 267	2 333 279	Foreign exchange
Citas prasības	8 880	0	0	0	0	0	0	0	0	Other claims
PASĪVI	8 995 D	5 408 440	6 403 177	8 682 436	11 348 643	12 093 544	13 302 235	14 564 009	15 899 096	LIABILITIES
TIEŠĀS INVESTĪCIJAS LATVIJĀ	8 555	1 634 265	1 772 788	2 330 712	2 961 147	3 218 812	3 436 632	3 639 649	4 037 241	DIRECT INVESTMENT IN LATVIA
Pašu kapitāls un reinvestētā peļņa	8 556	1 219 823	1 301 851	1 766 806	2 293 636	2 440 764	2 653 517	2 842 430	3 135 153	Equity capital and reinvested earnings
Prasības pret tiešajiem investoriem	8 557	-12 200	-27 694	-15 037	-16 157	-7 528	-10 612	-9 962	-6 375	Claims on direct investors
Saistības pret tiešajiem investoriem	8 558	1 232 023	1 329 544	1 781 843	2 309 792	2 448 292	2 664 130	2 852 392	3 141 527	Liabilities to direct investors
Cits kapitāls	8 580	414 442	470 937	563 906	667 511	778 048	783 115	797 219	902 089	Other capital
Prasības pret tiešajiem investoriem	8 585	-51 562	-69 605	-84 863	-86 037	-81 042	-88 466	-102 195	-104 426	Claims on direct investors
Saistības pret tiešajiem investoriem	8 590	466 005	540 542	648 768	753 549	859 090	871 581	899 415	1 006 515	Liabilities to direct investors
PORTFEĻIEGULDĪJUMI	8 652	303 822	371 921	530 776	649 472	672 828	801 952	809 577	815 799	PORTFOLIO INVESTMENT
Kapitāla vērtspapīri	8 660	41 295	65 584	74 060	122 029	137 733	133 869	135 482	142 292	Equity securities
MFI (izņemot centrālo banku)	8 663	9 953	24 502	23 946	32 871	37 185	38 594	44 570	52 726	MFI (excl. central bank)
Citi sektori	8 664	31 342	41 082	50 114	89 157	100 548	95 275	90 912	89 566	Other sectors
Parāda vērtspapīri	8 669	262 527	306 337	456 716	527 444	535 095	668 083	674 094	673 507	Debt securities
Obligācijas un parādzīmes	8 670	262 189	306 137	455 732	527 444	534 795	667 782	673 888	672 959	Bonds and notes
Centrālā banka	8 671	0	0	0	0	0	0	0	0	Central bank
Valdība	8 672	247 005	290 760	419 231	419 577	424 414	418 546	422 729	426 637	General government
MFI (izņemot centrālo banku)	8 673	15 140	15 293	36 396	107 814	103 494	242 346	244 266	239 348	MFI (excl. central bank)
Citi sektori	8 674	44	84	105	53	6 887	6 890	6 893	6 974	Other sectors
Naudas tirgus instrumenti	8 680	339	200	984	0	300	301	206	548	Money market instruments

(turpinājums)

(cont.)

Postenis	BOPSY	2002	2003	2004	2005	2006				Components
						I	II	III	IV	
Centrālā banka	8 681	0	0	0	0	0	0	0	0	Central bank
Valdība	8 682	0	0	784	0	300	301	206	548	General government
MFI (izņemot centrālo banku)	8 683	0	0	0	0	0	0	0	0	MFIs (excl. central bank)
Citi sektori	8 684	339	200	200	0	0	0	0	0	Other sectors
ATVASINĀTIE FINANŠU INSTRUMENTI	8 905	17 300	23 385	16 395	20 867	21 615	30 534	28 280	34 691	FINANCIAL DERIVATIVES
Centrālā banka	8 906	5 444	7 929	4 476	10 193	8 336	8 854	11 140	13 436	Central bank
Valdība	8 907	0	0	0	0	0	6 246	2 595	4 955	General government
MFI (izņemot centrālo banku)	8 908	9 489	13 089	9 431	8 186	10 790	12 945	12 057	13 812	MFIs (excl. central bank)
Citi sektori	8 909	2 367	2 367	2 489	2 489	2 489	2 489	2 489	2 489	Other sectors
CITI IEGULDĪJUMI	8 753	3 453 053	4 235 084	5 804 553	7 717 157	8 180 289	9 033 117	10 086 504	11 011 364	OTHER INVESTMENT
Tirdzniecības kredīti	8 756	387 517	426 312	519 881	595 508	615 144	649 971	747 978	685 153	Trade credits
Valdība	8 757	0	0	0	0	0	0	0	0	General government
Ilgtermiņa	8 758	0	0	0	0	0	0	0	0	Long-term
Īstermiņa	8 759	0	0	0	0	0	0	0	0	Short-term
Citi sektori	8 760	387 517	426 312	519 881	595 508	615 144	649 971	747 978	685 153	Other sectors
Ilgtermiņa	8 761	0	0	0	0	0	0	0	0	Long-term
Īstermiņa	8 762	387 517	426 312	519 881	595 508	615 144	649 971	747 978	685 153	Short-term
Aizņēmumi	8 764	1 533 597	1 862 394	2 760 294	4 517 947	5 085 795	5 843 742	6 514 893	7 606 209	Loans
Centrālā banka	8 765	9 147	3 049	0	0	0	0	0	0	Central bank
SVF kredītu un aizdevumu izmantošana	8 766	9 147	3 049	0	0	0	0	0	0	Use of IMF credit and loans
Citi ilgtermiņa	8 767	0	0	0	0	0	0	0	0	Other long-term
Īstermiņa	8 768	0	0	0	0	0	0	0	0	Short-term
Valdība	8 769	200 103	169 753	168 961	150 541	202 195	196 342	199 892	190 500	General government
Ilgtermiņa	8 770	200 103	169 753	168 961	150 541	202 195	196 342	199 892	190 500	Long-term
Īstermiņa	8 771	0	0	0	0	0	0	0	0	Short-term
MFI (izņemot centrālo banku)	8 772	693 732	995 891	1 766 145	3 439 580	3 856 507	4 377 813	4 938 928	5 869 310	MFIs (excl. central bank)
Ilgtermiņa	8 773	243 735	393 005	974 264	2 255 660	2 582 002	2 995 740	3 262 333	3 810 903	Long-term
Īstermiņa	8 774	449 997	602 886	791 881	1 183 920	1 274 505	1 382 073	1 676 595	2 058 407	Short-term
Citi sektori	8 775	630 616	693 700	825 189	927 825	1 027 093	1 269 587	1 376 073	1 546 399	Other sectors
Ilgtermiņa	8 776	524 092	595 680	691 297	849 949	897 482	1 136 329	1 261 764	1 398 933	Long-term
Īstermiņa	8 777	106 525	98 020	133 892	77 877	129 610	133 258	114 309	147 466	Short-term
Nauda un noguldījumi	8 780	1 485 293	1 903 908	2 432 380	2 527 733	2 394 144	2 434 636	2 727 672	2 606 336	Currency and deposits
Centrālā banka	8 781	716	862	24 392	4 926	8 304	10 486	8 137	22 955	Central bank
MFI (izņemot centrālo banku)	8 783	1 484 577	1 903 046	2 407 989	2 522 807	2 385 839	2 424 151	2 719 535	2 583 382	MFIs (excl. central bank)
Citi pasīvi	8 786	46 646	42 471	91 997	75 969	85 207	104 768	95 961	113 666	Other liabilities
Centrālā banka	8 787	230	331	650	203	200	228	301	221	Central bank
Ilgtermiņa	8 788	0	0	0	0	0	0	0	0	Long-term
Īstermiņa	8 789	230	331	650	203	200	228	301	221	Short-term
Valdība	8 790	0	0	14 165	25 514	24 476	24 476	22 116	22 116	General government
Ilgtermiņa	8 791	0	0	14 165	25 514	24 476	24 476	22 116	22 116	Long-term
Īstermiņa	8 792	0	0	0	0	0	0	0	0	Short-term
MFI (izņemot centrālo banku)	8 793	12 438	11 551	35 654	22 547	33 262	50 634	41 340	53 660	MFIs (excl. central bank)
Ilgtermiņa	8 794	0	0	0	0	0	0	0	0	Long-term
Īstermiņa	8 795	12 438	11 551	35 654	22 547	33 262	50 634	41 340	53 660	Short-term
Citi sektori	8 796	33 978	30 588	41 528	27 704	27 268	29 429	32 204	37 668	Other sectors
Ilgtermiņa	8 797	0	0	0	0	0	0	0	0	Long-term
Īstermiņa	8 798	33 978	30 588	41 528	27 704	27 268	29 429	32 204	37 668	Short-term
STARPTAUTISKO INVESTĪCIJU BILANCE (SALDO)	8 995	-2 357 937	-2 792 582	-3 841 582	-5 374 404	-5 793 730	-6 239 723	-6 866 793	-7 790 119	NET INTERNATIONAL INVESTMENT POSITION

6.2. LATVIJAS STARPTAUTISKO INVESTĪCIJU BILANCE
LATVIA'S INTERNATIONAL INVESTMENT POSITION

(perioda beigās; tūkst. ASV dolāru)
(at end of period; in thousands of US dollars)

Postenis	BOPSY	2002	2003	2004	2005	2006				Components
						I	II	III	IV	
AKTĪVI	8 995 C	5 135 528	6 673 929	9 381 500	10 074 602	10 824 423	12 611 630	13 944 232	15 128 688	ASSETS
TIEŠĀS INVESTĪCIJAS ĀRVALSTĪS	8 505	59 086	114 145	235 176	283 688	274 953	317 509	411 815	446 951	DIRECT INVESTMENT ABROAD
Pašu kapitāls un reinvestētā peļņa	8 506	35 767	83 497	151 945	169 493	176 906	216 990	244 875	276 382	Equity capital and reinvested earnings
Prasības pret tiešo investīciju uzņēmumiem	8 507	36 148	83 916	152 383	169 493	176 907	216 990	244 875	276 382	Claims on affiliated enterprises
Saiņības pret tiešo investīciju uzņēmumiem	8 508	-381	-419	-439	0	0	0	0	0	Liabilities to affiliated enterprises
Cits kapitāls	8 530	23 319	30 648	83 232	114 195	98 047	100 518	166 940	170 569	Other capital
Prasības pret tiešo investīciju uzņēmumiem	8 535	26 714	37 035	91 313	123 340	117 222	118 873	189 244	196 640	Claims on affiliated enterprises
Saiņības pret tiešo investīciju uzņēmumiem	8 540	-3 395	-6 387	-8 081	-9 145	-19 175	-18 355	-22 304	-26 072	Liabilities to affiliated enterprises
PORTFEĻIEGULDĪJUMI	8 602	912 453	1 254 642	1 340 814	1 599 863	1 869 498	1 994 214	2 104 052	2 009 201	PORTFOLIO INVESTMENT
Kapitāla vērtspapīri	8 610	53 032	48 040	83 059	165 858	201 167	220 698	243 919	270 567	Equity securities
Centrālā banka	8 611	0	0	0	0	0	0	0	0	Central bank
Valdība	8 612	0	0	0	0	0	0	0	0	General government
MFI (izņemot centrālo banku)	8 613	44 304	29 283	30 373	50 967	63 773	69 172	73 320	93 640	MFI (excl. central bank)
Citi sektori	8 614	8 728	18 758	52 686	114 891	137 394	151 526	170 599	176 927	Other sectors
Parāda vērtspapīri	8 619	859 421	1 206 602	1 257 755	1 434 005	1 668 332	1 773 516	1 860 133	1 738 634	Debt securities
Obligācijas un parādzīmes	8 620	850 160	1 194 050	1 227 931	1 417 588	1 647 944	1 747 774	1 836 822	1 712 937	Bonds and notes
Centrālā banka	8 621	0	0	0	0	0	0	0	0	Central bank
Valdība	8 622	0	0	0	0	0	0	0	0	General government
MFI (izņemot centrālo banku)	8 623	841 029	1 169 741	1 172 928	1 338 104	1 541 712	1 628 016	1 711 480	1 579 513	MFI (excl. central bank)
Citi sektori	8 624	9 131	24 308	55 003	79 483	106 232	119 758	125 342	133 424	Other sectors
Naudas tirgus instrumenti	8 630	9 261	12 552	29 824	16 417	20 388	25 741	23 311	25 697	Money market instruments
Centrālā banka	8 631	0	0	0	0	0	0	0	0	Central bank
Valdība	8 632	0	0	0	0	0	0	0	0	General government
MFI (izņemot centrālo banku)	8 633	558	1 896	17 617	6 520	5 889	10 768	8 450	16 261	MFI (excl. central bank)
Citi sektori	8 634	8 703	10 656	12 207	9 897	14 499	14 974	14 861	9 436	Other sectors
ATVASINĀTIE FINANŠU INSTRUMENTI	8 900	11 630	18 477	55 069	33 640	46 232	38 973	58 778	92 958	FINANCIAL DERIVATIVES
Centrālā banka	8 901	5 587	8 555	46 134	5 532	12 718	12 541	25 381	57 998	Central bank
Valdība	8 902	0	0	0	3 583	4 346	0	0	0	General government
MFI (izņemot centrālo banku)	8 903	3 646	7 285	5 857	8 248	12 979	9 153	11 872	17 584	MFI (excl. central bank)
Citi sektori	8 904	2 397	2 637	3 078	16 277	16 189	17 279	21 525	17 375	Other sectors
CITI IEGULDĪJUMI	8 703	2 825 046	3 751 556	5 728 192	5 796 834	5 943 332	6 886 776	7 345 965	8 070 107	OTHER INVESTMENT
Tirdzniecības kredīti	8 706	505 669	624 857	808 661	872 947	992 880	1 055 391	1 081 974	1 116 993	Trade credits
Valdība	8 707	0	0	0	0	0	0	0	0	General government
Īltermiņa	8 708	0	0	0	0	0	0	0	0	Long-term
Īstermiņa	8 709	0	0	0	0	0	0	0	0	Short-term
Citi sektori	8 710	505 669	624 857	808 661	872 947	992 880	1 055 391	1 081 974	1 116 993	Other sectors
Īltermiņa	8 711	0	0	0	0	0	0	0	0	Long-term
Īstermiņa	8 712	505 669	624 857	808 661	872 947	992 880	1 055 391	1 081 974	1 116 993	Short-term
Aizdevumi	8 714	1 123 577	1 301 436	2 352 156	2 216 271	2 195 001	2 629 460	2 788 319	2 980 462	Loans
Centrālā banka	8 715	0	0	0	0	0	0	0	0	Central bank
Īltermiņa	8 717	0	0	0	0	0	0	0	0	Long-term
Īstermiņa	8 718	0	0	0	0	0	0	0	0	Short-term
Valdība	8 719	0	0	0	0	0	0	0	0	General government
Īltermiņa	8 720	0	0	0	0	0	0	0	0	Long-term
Īstermiņa	8 721	0	0	0	0	0	0	0	0	Short-term

(turpinājums)

(cont.)

Postenis	BOPSY	2002	2003	2004	2005	2006				Components
						I	II	III	IV	
MFI (izņemot centrālo banku)	8 722	1 048 739	1 183 603	2 173 112	1 978 303	1 910 639	2 269 768	2 400 840	2 567 062	MFIs (excl. central bank)
Ilgtermiņa	8 723	249 343	381 638	834 051	880 724	923 154	1 196 054	1 245 794	1 416 272	Long-term
Īstermiņa	8 724	799 396	801 966	1 339 061	1 097 578	987 485	1 073 713	1 155 046	1 150 790	Short-term
Citi sektori	8 725	74 839	117 833	179 044	237 968	284 362	359 692	387 479	413 400	Other sectors
Ilgtermiņa	8 726	23 835	44 135	96 337	135 181	171 490	179 480	214 915	234 593	Long-term
Īstermiņa	8 727	51 004	73 698	82 707	102 787	112 871	180 212	172 564	178 807	Short-term
Nauda un noguldījumi	8 730	1 135 182	1 754 788	2 443 776	2 561 369	2 607 122	3 026 744	3 302 315	3 788 669	Currency and deposits
Centrālā banka	8 731	0	0	0	0	0	0	0	0	Central bank
Valdība	8 732	1 409	1 583	248	0	0	0	10 186	0	General government
MFI (izņemot centrālo banku)	8 733	1 058 874	1 640 651	2 346 468	2 210 793	2 036 411	2 151 012	2 168 533	2 360 955	MFIs (excl. central bank)
Citi sektori	8 734	74 898	112 554	97 060	350 575	570 711	875 732	1 123 596	1 427 714	Other sectors
Citi aktīvi	8 736	60 618	70 474	123 599	146 248	148 330	175 181	173 357	183 983	Other assets
Centrālā banka	8 737	2 980	2 405	4 301	4 618	5 276	5 785	5 590	5 762	Central bank
Ilgtermiņa	8 738	2 015	1 848	3 410	4 255	4 335	4 506	4 571	4 707	Long-term
Īstermiņa	8 739	965	557	891	363	940	1 280	1 020	1 055	Short-term
Valdība	8 740	16 513	17 837	55 144	70 207	71 534	74 344	75 421	77 673	General government
Ilgtermiņa	8 741	16 513	17 837	55 144	70 207	71 534	74 344	75 421	77 673	Long-term
Īstermiņa	8 742	0	0	0	0	0	0	0	0	Short-term
MFI (izņemot centrālo banku)	8 743	12 014	18 404	26 335	30 777	36 579	54 607	55 312	58 291	MFIs (excl. central bank)
Ilgtermiņa	8 744	0	0	0	0	0	0	0	0	Long-term
Īstermiņa	8 745	12 014	18 404	26 335	30 777	36 579	54 607	55 312	58 291	Short-term
Citi sektori	8 746	29 111	31 828	37 820	40 646	34 941	40 445	37 034	42 256	Other sectors
Ilgtermiņa	8 747	0	35	793	944	1 005	1 051	1 145	1 467	Long-term
Īstermiņa	8 748	29 111	31 794	37 027	39 701	33 936	39 395	35 889	40 789	Short-term
REZERVES AKTĪVI	8 800	1 327 313	1 535 109	2 022 248	2 360 577	2 690 408	3 374 158	4 023 622	4 509 471	RESERVE ASSETS
Monetārais zelts	8 810	85 901	102 668	110 273	128 448	142 442	144 496	149 713	156 097	Monetary gold
Speciālās aizņēmuma tiesības	8 820	70	139	150	143	146	151	154	158	Special Drawing Rights
Rezerves pozīcija SVF	8 830	75	82	86	79	80	81	82	83	Reserve position in the IMF
Ārvalstu valūtas	8 840	1 241 268	1 432 220	1 911 740	2 231 906	2 547 739	3 229 429	3 873 673	4 353 133	Foreign exchange
Citas prasības	8 880	0	0	0	0	0	0	0	0	Other claims
PASĪVI	8 995 D	9 105 118	11 835 818	16 826 426	19 137 678	20 779 285	23 753 991	26 384 075	29 662 493	LIABILITIES
TIEŠĀS INVESTĪCIJAS LATVIJĀ	8 555	2 751 288	3 276 872	4 516 884	4 993 503	5 530 606	6 136 843	6 593 567	7 532 167	DIRECT INVESTMENT IN LATVIA
Pašu kapitāls un reinvestētā peļņa	8 556	2 053 574	2 406 378	3 424 044	3 867 851	4 193 753	4 738 424	5 149 329	5 849 166	Equity capital and reinvested earnings
Prasības pret tiešajiem investoriem	8 557	-20 538	-51 190	-29 141	-27 246	-12 935	-18 950	-18 047	-11 893	Claims on direct investors
Saistības pret tiešajiem investoriem	8 558	2 074 112	2 457 568	3 453 184	3 895 097	4 206 688	4 757 374	5 167 376	5 861 059	Liabilities to direct investors
Cits kapitāls	8 580	697 714	870 494	1 092 841	1 125 651	1 336 853	1 398 419	1 444 238	1 683 001	Other capital
Prasības pret tiešajiem investoriem	8 585	-86 805	-128 660	-164 462	-145 088	-139 247	-157 975	-185 137	-194 824	Claims on direct investors
Saistības pret tiešajiem investoriem	8 590	784 520	999 153	1 257 303	1 270 740	1 476 100	1 556 394	1 629 375	1 877 826	Liabilities to direct investors
PORTFEĻIEGULDĪJUMI	8 652	511 485	687 469	1 028 635	1 095 231	1 156 062	1 432 057	1 466 624	1 522 013	PORTFOLIO INVESTMENT
Kapitāla vērtspapīri	8 660	69 519	121 227	143 527	205 782	236 655	239 052	245 439	265 470	Equity securities
MFI (izņemot centrālo banku)	8 663	16 755	45 291	46 407	55 432	63 892	68 918	80 743	98 369	MFIs (excl. central bank)
Citi sektori	8 664	52 764	75 936	97 119	150 350	172 763	170 134	164 696	167 101	Other sectors
Parāda vērtspapīri	8 669	441 965	566 242	885 108	889 449	919 407	1 193 005	1 221 185	1 256 543	Debt securities
Obligācijas un parādzīmes	8 670	441 395	565 872	883 202	889 449	918 891	1 192 468	1 220 812	1 255 520	Bonds and notes
Centrālā banka	8 671	0	0	0	0	0	0	0	0	Central bank
Valdība	8 672	415 833	537 449	812 463	707 550	729 234	747 403	765 814	795 965	General government
MFI (izņemot centrālo banku)	8 673	25 487	28 268	70 535	181 811	177 824	432 760	442 511	446 545	MFIs (excl. central bank)
Citi sektori	8 674	74	155	204	89	11 834	12 304	12 487	13 011	Other sectors
Naudas tirgus instrumenti	8 680	570	370	1 906	0	515	538	373	1 023	Money market instruments

(turpinājums)

(cont.)

Postenis	BOPSY	2002	2003	2004	2005	2006				Components
						I	II	III	IV	
Centrālā banka	8 681	0	0	0	0	0	0	0	0	Central bank
Valdība	8 682	0	0	1 518	0	515	538	373	1 023	General government
MFI (izņemot centrālo banku)	8 683	0	0	0	0	0	0	0	0	MFI (excl. central bank)
Citi sektori	8 684	570	370	388	0	0	0	0	0	Other sectors
ATVASINĀTIE FINANŠU INSTRUMENTI	8 905	29 125	43 225	31 774	35 189	37 138	54 525	51 232	64 723	FINANCIAL DERIVATIVES
Centrālā banka	8 906	9 165	14 656	8 675	17 188	14 323	15 811	20 181	25 068	Central bank
Valdība	8 907	0	0	0	0	0	11 154	4 700	9 244	General government
MFI (izņemot centrālo banku)	8 908	15 975	24 194	18 276	13 804	18 539	23 117	21 842	25 768	MFI (excl. central bank)
Citi sektori	8 909	3 985	4 375	4 823	4 197	4 276	4 444	4 508	4 643	Other sectors
CITI IEGULDĪJUMI	8 753	5 813 221	7 828 252	11 249 133	13 013 755	14 055 479	16 130 567	18 272 652	20 543 590	OTHER INVESTMENT
Tirdzniecības kredīti	8 756	652 386	788 007	1 007 522	1 004 230	1 056 948	1 160 662	1 355 033	1 278 270	Trade credits
Valdība	8 757	0	0	0	0	0	0	0	0	General government
Ilgtermiņa	8 758	0	0	0	0	0	0	0	0	Long-term
Īstermiņa	8 759	0	0	0	0	0	0	0	0	Short-term
Citi sektori	8 760	652 386	788 007	1 007 522	1 004 230	1 056 948	1 160 662	1 355 033	1 278 270	Other sectors
Ilgtermiņa	8 761	0	0	0	0	0	0	0	0	Long-term
Īstermiņa	8 762	652 386	788 007	1 007 522	1 004 230	1 056 948	1 160 662	1 355 033	1 278 270	Short-term
Aizņēmumi	8 764	2 581 813	3 442 503	5 349 408	7 618 797	8 738 479	10 435 254	11 802 342	14 190 688	Loans
Centrālā banka	8 765	15 398	5 636	0	0	0	0	0	0	Central bank
SVF kredītu un aizdevumu izmantošana	8 766	15 398	5 636	0	0	0	0	0	0	Use of IMF credit and loans
Citi ilgtermiņa	8 767	0	0	0	0	0	0	0	0	Other long-term
Īstermiņa	8 768	0	0	0	0	0	0	0	0	Short-term
Valdība	8 769	336 873	313 777	327 444	253 863	347 414	350 611	362 124	355 410	General government
Ilgtermiņa	8 770	336 873	313 777	327 444	253 863	347 414	350 611	362 124	355 410	Long-term
Īstermiņa	8 771	0	0	0	0	0	0	0	0	Short-term
MFI (izņemot centrālo banku)	8 772	1 167 899	1 840 834	3 422 761	5 800 304	6 626 300	7 817 524	8 947 334	10 950 205	MFI (excl. central bank)
Ilgtermiņa	8 773	410 328	726 442	1 888 108	3 803 811	4 436 430	5 349 536	5 910 023	7 109 893	Long-term
Īstermiņa	8 774	757 570	1 114 392	1 534 652	1 996 493	2 189 870	2 467 987	3 037 310	3 840 311	Short-term
Citi sektori	8 775	1 061 644	1 282 256	1 599 203	1 564 629	1 764 764	2 267 119	2 492 885	2 885 073	Other sectors
Ilgtermiņa	8 776	882 309	1 101 072	1 339 723	1 433 303	1 542 066	2 029 158	2 285 804	2 609 949	Long-term
Īstermiņa	8 777	179 334	181 183	259 480	131 327	222 698	237 960	207 081	275 124	Short-term
Nauda un noguldījumi	8 780	2 500 493	3 519 239	4 713 915	4 262 619	4 113 649	4 347 565	4 941 434	4 862 568	Currency and deposits
Centrālā banka	8 781	1 205	1 594	47 271	8 307	14 269	18 725	14 741	42 826	Central bank
MFI (izņemot centrālo banku)	8 783	2 499 288	3 517 645	4 666 645	4 254 312	4 099 380	4 328 840	4 926 694	4 819 742	MFI (excl. central bank)
Citi pasīvi	8 786	78 528	78 504	178 288	128 110	146 403	187 086	173 842	212 063	Other liabilities
Centrālā banka	8 787	387	613	1 260	342	344	408	545	413	Central bank
Ilgtermiņa	8 788	0	0	0	0	0	0	0	0	Long-term
Īstermiņa	8 789	387	613	1 260	342	344	408	545	413	Short-term
Valdība	8 790	0	0	27 451	43 026	42 055	43 707	40 065	41 261	General government
Ilgtermiņa	8 791	0	0	27 451	43 026	42 055	43 707	40 065	41 261	Long-term
Īstermiņa	8 792	0	0	0	0	0	0	0	0	Short-term
MFI (izņemot centrālo banku)	8 793	20 939	21 352	69 097	38 022	57 150	90 419	74 892	100 113	MFI (excl. central bank)
Ilgtermiņa	8 794	0	0	0	0	0	0	0	0	Long-term
Īstermiņa	8 795	20 939	21 352	69 097	38 022	57 150	90 419	74 892	100 113	Short-term
Citi sektori	8 796	57 202	56 539	80 480	46 719	46 853	52 552	58 341	70 276	Other sectors
Ilgtermiņa	8 797	0	0	0	0	0	0	0	0	Long-term
Īstermiņa	8 798	57 202	56 539	80 480	46 719	46 853	52 552	58 341	70 276	Short-term
STARPTAUTISKO INVESTĪCIJU BILANCE (SALDO)	8 995	-3 969 591	-5 161 888	-7 444 926	-9 063 076	-9 954 862	-11 142 362	-12 439 843	-14 533 805	NET INTERNATIONAL INVESTMENT POSITION

6.3. LATVIJAS STARPTAUTISKO INVESTĪCIJU BILANCE (ATLIKUMA PĀRMAIŅAS; 2005. GADS)
LATVIA'S INTERNATIONAL INVESTMENT POSITION (CHANGES IN POSITION; 2005)

(tūkst. latu)
(in thousands of lats)

Postenis	BOPSY	Atlikums perioda sākumā Opening position	Atlikuma pārmaiņas Changes in position				Atlikums perioda beigās Closing position	Components	
			Neto darījumi Net flows	Cenu pārmaiņas Price changes	Valūtas kursu svārstības Exchange rate changes	Citas pārmaiņas Other adjustments			
AKTĪVI	8 995 C	4 840 854	723 174	48 168	409 872	-47 829	1 133 385	5 974 239	ASSETS
TIEŠĀS INVESTĪCIJAS ĀRVALSTĪS	8 505	121 351	71 593	-358	878	-25 237	46 876	168 227	DIRECT INVESTMENT ABROAD
Pašu kapitāls un reinvestētā peļņa	8 506	78 403	45 935	-358	735	-24 206	22 106	100 509	Equity capital and reinvested earnings
Prasības pret tiešo investīciju uzņēmumiem	8 507	78 630	45 935	-358	735	-24 433	21 879	100 509	Claims on affiliated enterprises
Saistības pret tiešo investīciju uzņēmumiem	8 508	-226	0	0	0	226	226	0	Liabilities to affiliated enterprises
Cits kapitāls	8 530	42 948	25 658	0	143	-1 031	24 770	67 718	Other capital
Prasības pret tiešo investīciju uzņēmumiem	8 535	47 117	27 457	0	157	-1 590	26 024	73 141	Claims on affiliated enterprises
Saistības pret tiešo investīciju uzņēmumiem	8 540	-4 170	-1 799	0	-14	560	-1 253	-5 423	Liabilities to affiliated enterprises
PORTFEĻIEGULDĪJUMI	8 602	691 860	146 756	41 519	74 817	-6 233	256 859	948 719	PORTFOLIO INVESTMENT
Kapitāla vērtspapīri	8 610	42 859	40 489	16 171	4 351	-5 516	55 495	98 354	Equity securities
Centrālā banka	8 611	0	0	0	0	0	0	0	Central bank
Valdība	8 612	0	0	0	0	0	0	0	General government
MFI (izņemot centrālo banku)	8 613	15 673	7 436	4 477	2 638	-1	14 550	30 223	MFIs (excl. central bank)
Citi sektori	8 614	27 186	33 054	11 694	1 712	-5 515	40 945	68 131	Other sectors
Parāda vērtspapīri	8 619	649 002	106 266	25 348	70 466	-717	201 363	850 365	Debt securities
Obligācijas un parādzīmes	8 620	633 612	111 814	25 089	69 039	1 075	207 017	840 629	Bonds and notes
Centrālā banka	8 621	0	0	0	0	0	0	0	Central bank
Valdība	8 622	0	0	0	0	0	0	0	General government
MFI (izņemot centrālo banku)	8 623	605 231	98 013	22 150	68 102	0	188 265	793 496	MFIs (excl. central bank)
Citi sektori	8 624	28 381	13 802	2 939	937	1 075	18 753	47 134	Other sectors
Naudas tirgus instrumenti	8 630	15 389	-5 548	259	1 428	-1 793	-5 654	9 735	Money market instruments
Centrālā banka	8 631	0	0	0	0	0	0	0	Central bank
Valdība	8 632	0	0	0	0	0	0	0	General government
MFI (izņemot centrālo banku)	8 633	9 090	-6 294	265	804	1	-5 224	3 866	MFIs (excl. central bank)
Citi sektori	8 634	6 299	746	-6	623	-1 793	-430	5 869	Other sectors
ATVASINĀTIE FINANŠU INSTRUMENTI	8 900	28 416	-31 892	23 241	243	-59	-8 467	19 949	FINANCIAL DERIVATIVES
Centrālā banka	8 901	23 805	-41 679	21 116	38	1	-20 524	3 281	Central bank
Valdība	8 902	0	0	2 125	0	0	2 125	2 125	General government
MFI (izņemot centrālo banku)	8 903	3 022	1 664	0	205	0	1 869	4 891	MFIs (excl. central bank)
Citi sektori	8 904	1 588	8 123	0	0	-59	8 064	9 652	Other sectors
CITI IEGULDĪJUMI	8 703	2 955 747	242 665	0	255 411	-16 300	481 776	3 437 523	OTHER INVESTMENT
Tirdzniecības kredīti	8 706	417 269	92 009	0	9 082	-703	100 388	517 657	Trade credits
Valdība	8 707	0	0	0	0	0	0	0	General government
Ilgtermiņa	8 708	0	0	0	0	0	0	0	Long-term
Īstermiņa	8 709	0	0	0	0	0	0	0	Short-term
Citi sektori	8 710	417 269	92 009	0	9 082	-703	100 388	517 657	Other sectors
Ilgtermiņa	8 711	0	0	0	0	0	0	0	Long-term
Īstermiņa	8 712	417 269	92 009	0	9 082	-703	100 388	517 657	Short-term
Aizdevumi	8 714	1 213 712	-1 395	0	105 247	-3 315	100 537	1 314 249	Loans

(turpinājums)

(cont.)

Postenis	BOPSY	Atlikums perioda sākumā Opening position	Atlikuma pārmaiņas Changes in position				Atlikums perioda beigās Closing position	Components	
			Neto darījumi Net flows	Cenu pārmaiņas Price changes	Valūtas kursu svārstības Exchange rate changes	Citas pārmaiņas Other adjustments			
Centrālā banka	8 715	0	0	0	0	0	0	0	Central bank
Ilgtermiņa	8 717	0	0	0	0	0	0	0	Long-term
Īstermiņa	8 718	0	0	0	0	0	0	0	Short-term
Valdība	8 719	0	0	0	0	0	0	0	General government
Ilgtermiņa	8 720	0	0	0	0	0	0	0	Long-term
Īstermiņa	8 721	0	0	0	0	0	0	0	Short-term
MFI (izņemot centrālo banku)	8 722	1 121 326	-49 501	0	103 088	-1 780	51 807	1 173 133	MFI (excl. central bank)
Ilgtermiņa	8 723	430 370	54 088	0	37 928	-116	91 900	522 270	Long-term
Īstermiņa	8 724	690 955	-103 589	0	65 160	-1 662	-40 091	650 864	Short-term
Citi sektori	8 725	92 387	48 106	0	2 159	-1 537	48 728	141 115	Other sectors
Ilgtermiņa	8 726	49 710	23 032	0	1 204	6 217	30 453	80 163	Long-term
Īstermiņa	8 727	42 677	25 074	0	955	-7 753	18 276	60 953	Short-term
Nauda un noguldījumi	8 730	1 260 988	128 154	0	137 166	-7 416	257 904	1 518 892	Currency and deposits
Centrālā banka	8 731	0	0	0	0	0	0	0	Central bank
Valdība	8 732	128	-135	0	7	0	-128	0	General government
MFI (izņemot centrālo banku)	8 733	1 210 778	-31 636	0	131 858	1	100 223	1 311 001	MFI (excl. central bank)
Citi sektori	8 734	50 083	159 925	0	5 300	-7 417	157 808	207 891	Other sectors
Citi aktīvi	8 736	63 777	23 897	0	3 916	-4 865	22 948	86 725	Other assets
Centrālā banka	8 737	2 219	499	0	20	1	520	2 739	Central bank
Ilgtermiņa	8 738	1 759	764	0	0	0	764	2 523	Long-term
Īstermiņa	8 739	460	-265	0	20	0	-245	215	Short-term
Valdība	8 740	28 454	12 392	0	787	0	13 179	41 633	General government
Ilgtermiņa	8 741	28 454	12 392	0	787	0	13 179	41 633	Long-term
Īstermiņa	8 742	0	0	0	0	0	0	0	Short-term
MFI (izņemot centrālo banku)	8 743	13 589	2 040	0	2 622	0	4 662	18 251	MFI (excl. central bank)
Ilgtermiņa	8 744	0	0	0	0	0	0	0	Long-term
Īstermiņa	8 745	13 589	2 040	0	2 622	0	4 662	18 251	Short-term
Citi sektori	8 746	19 515	8 966	0	486	-4 864	4 588	24 103	Other sectors
Ilgtermiņa	8 747	409	147	0	0	4	151	560	Long-term
Īstermiņa	8 748	19 106	8 819	0	486	-4 868	4 437	23 543	Short-term
REZERVES AKTĪVI	8 800	1 043 480	294 052	-16 234	78 523	1	356 342	1 399 822	RESERVE ASSETS
Monetārais zelts	8 810	56 901	27	0	19 242	0	19 269	76 170	Monetary gold
Speciālās aizņēmuma tiesības	8 820	77	3	0	5	0	8	85	Special Drawing Rights
Rezerves pozīcija SVF	8 830	44	0	0	3	0	3	47	Reserve position in the IMF
Ārvalstu valūtas	8 840	986 458	294 022	-16 234	59 274	0	337 062	1 323 520	Foreign exchange
Citas prasības	8 880	0	0	0	0	0	0	0	Other claims
PASĪVI	8 995 D	8 682 436	1 923 694	465 547	430 363	-153 397	2 666 207	11 348 643	LIABILITIES
TIEŠĀS INVESTĪCIJAS LATVIJĀ	8 555	2 330 712	408 975	344 128	11 235	-133 903	630 435	2 961 147	DIRECT INVESTMENT IN LATVIA
Pašu kapitāls un reinvestētā peļņa	8 556	1 766 806	322 201	344 128	0	-139 499	526 830	2 293 636	Equity capital and reinvested earnings
Prasības pret tiešajiem investoriem	8 557	-15 037	-12 318	0	0	11 198	-1 120	-16 157	Claims on direct investors
Saistības pret tiešajiem investoriem	8 558	1 781 843	334 518	344 128	0	-150 697	527 949	2 309 792	Liabilities to direct investors
Cits kapitāls	8 580	563 906	86 775	0	11 235	5 595	103 605	667 511	Other capital
Prasības pret tiešajiem investoriem	8 585	-84 863	-31 276	0	-1 230	31 332	-1 174	-86 037	Claims on direct investors
Saistības pret tiešajiem investoriem	8 590	648 768	118 051	0	12 465	-25 735	104 781	753 549	Liabilities to direct investors

(turpinājums)

(cont.)

Postenis	BOPSY	Atlikums perioda sākumā Opening position	Atlikuma pārmaiņas Changes in position				Atlikums perioda beigās Closing position	Components	
			Neto darījumi Net flows	Cenu pārmaiņas Price changes	Valūtas kursu svārstības Exchange rate changes	Citas pārmaiņas Other adjustments			
PORTFEĻIEGULDĪJUMI	8 652	530 776	86 525	41 172	1 070	-10 071	118 696	649 472	PORTFOLIO INVESTMENT
Kapitāla vērtspapīri	8 660	74 060	15 088	42 635	31	-9 785	47 969	122 029	Equity securities
MFI (izņemot centrālo banku)	8 663	23 946	-5 890	7 295	0	7 520	8 925	32 871	MFI (excl. central bank)
Citi sektori	8 664	50 114	20 978	35 341	31	-17 307	39 043	89 157	Other sectors
Parāda vērtspapīri	8 669	456 716	71 437	-1 464	1 039	-284	70 728	527 444	Debt securities
Obligācijas un parādzīmes	8 670	455 732	72 220	-1 464	1 039	-83	71 712	527 444	Bonds and notes
Centrālā banka	8 671	0	0	0	0	0	0	0	Central bank
Valdība	8 672	419 231	460	0	-114	0	346	419 577	General government
MFI (izņemot centrālo banku)	8 673	36 396	71 734	-1 464	1 147	1	71 418	107 814	MFI (excl. central bank)
Citi sektori	8 674	105	27	0	5	-84	-52	53	Other sectors
Naudas tirgus instrumenti	8 680	984	-784	0	0	-200	-984	0	Money market instruments
Centrālā banka	8 681	0	0	0	0	0	0	0	Central bank
Valdība	8 682	784	-784	0	0	0	-784	0	General government
MFI (izņemot centrālo banku)	8 683	0	0	0	0	0	0	0	MFI (excl. central bank)
Citi sektori	8 684	200	0	0	0	-200	-200	0	Other sectors
ATVASINĀTIE FINANŠU INSTRUMENTI	8 905	16 395	-76 150	80 248	311	63	4 472	20 867	FINANCIAL DERIVATIVES
Centrālā banka	8 906	4 476	-74 534	80 248	3	0	5 717	10 193	Central bank
Valdība	8 907	0	0	0	0	0	0	0	General government
MFI (izņemot centrālo banku)	8 908	9 431	-1 553	0	308	0	-1 245	8 186	MFI (excl. central bank)
Citi sektori	8 909	2 489	-63	0	0	63	0	2 489	Other sectors
CITI IEGULDĪJUMI	8 753	5 804 553	1 504 344	0	417 748	-9 488	1 912 604	7 717 157	OTHER INVESTMENT
Tirdzniecības kredīti	8 756	519 881	70 717	0	2 095	2 815	75 627	595 508	Trade credits
Valdība	8 757	0	0	0	0	0	0	0	General government
Ilgtermiņa	8 758	0	0	0	0	0	0	0	Long-term
Īstermiņa	8 759	0	0	0	0	0	0	0	Short-term
Citi sektori	8 760	519 881	70 717	0	2 095	2 815	75 627	595 508	Other sectors
Ilgtermiņa	8 761	0	0	0	0	0	0	0	Long-term
Īstermiņa	8 762	519 881	70 717	0	2 095	2 815	75 627	595 508	Short-term
Aizņēmumi	8 764	2 760 294	1 618 963	0	136 565	2 125	1 757 653	4 517 947	Loans
Centrālā banka	8 765	0	0	0	0	0	0	0	Central bank
SVF kredītu un aizdevumu izmantošana	8 766	0	0	0	0	0	0	0	Use of IMF credit and loans
Citi ilgtermiņa	8 767	0	0	0	0	0	0	0	Other long-term
Īstermiņa	8 768	0	0	0	0	0	0	0	Short-term
Valdība	8 769	168 961	-45 537	0	5 799	21 318	-18 420	150 541	General government
Ilgtermiņa	8 770	168 961	-45 537	0	5 799	21 318	-18 420	150 541	Long-term
Īstermiņa	8 771	0	0	0	0	0	0	0	Short-term
MFI (izņemot centrālo banku)	8 772	1 766 145	1 600 816	0	93 938	-21 319	1 673 435	3 439 580	MFI (excl. central bank)
Ilgtermiņa	8 773	974 264	1 259 727	0	42 987	-21 318	1 281 396	2 255 660	Long-term
Īstermiņa	8 774	791 881	341 089	0	50 950	0	392 039	1 183 920	Short-term
Citi sektori	8 775	825 189	63 684	0	36 827	2 125	102 636	927 825	Other sectors
Ilgtermiņa	8 776	691 297	73 527	0	34 880	50 245	158 652	849 949	Long-term
Īstermiņa	8 777	133 892	-9 843	0	1 948	-48 120	-56 015	77 877	Short-term
Nauda un noguldījumi	8 780	2 432 380	-178 184	0	273 537	0	95 353	2 527 733	Currency and deposits

(turpinājums)

(cont.)

Postenis	BOPSY	Atlikums perioda sākumā Opening position	Atlikuma pārmaiņas Changes in position				Atlikums perioda beigās Closing position	Components	
			Neto darījumi Net flows	Cenu pārmaiņas Price changes	Valūtas kursu svārstības Exchange rate changes	Citas pārmaiņas Other adjustments			
Centrālā banka	8 781	24 392	-19 536	0	70	0	-19 466	4 926	Central bank
MFI (izņemot centrālo banku)	8 783	2 407 989	-158 649	0	273 467	0	114 818	2 522 807	MFIs (excl. central bank)
Citi pasīvi	8 786	91 997	-7 152	0	5 552	-14 428	-16 028	75 969	Other liabilities
Centrālā banka	8 787	650	-466	0	19	0	-447	203	Central bank
Ilgtermiņa	8 788	0	0	0	0	0	0	0	Long-term
Īstermiņa	8 789	650	-466	0	19	0	-447	203	Short-term
Valdība	8 790	14 165	11 353	0	-4	0	11 349	25 514	General government
Ilgtermiņa	8 791	14 165	11 353	0	-4	0	11 349	25 514	Long-term
Īstermiņa	8 792	0	0	0	0	0	0	0	Short-term
MFI (izņemot centrālo banku)	8 793	35 654	-17 788	0	4 681	0	-13 107	22 547	MFIs (excl. central bank)
Ilgtermiņa	8 794	0	0	0	0	0	0	0	Long-term
Īstermiņa	8 795	35 654	-17 788	0	4 681	0	-13 107	22 547	Short-term
Citi sektori	8 796	41 528	-252	0	856	-14 428	-13 824	27 704	Other sectors
Ilgtermiņa	8 797	0	0	0	0	0	0	0	Long-term
Īstermiņa	8 798	41 528	-252	0	856	-14 428	-13 824	27 704	Short-term
STARPTAUTISKO INVESTĪCIJU BILANCE (SALDO)	8 995	-3 841 582	-1 200 520	-417 379	-20 491	105 568	-1 532 822	-5 374 404	NET INTERNATIONAL INVESTMENT POSITION

6.4. LATVIJAS STARPTAUTISKO INVESTĪCIJU BILANCE (ATLIKUMA PĀRMAIŅAS; 2006. GADS)
LATVIA'S INTERNATIONAL INVESTMENT POSITION (CHANGES IN POSITION; 2006)

(tūkst. latu)
(in thousands of lats)

Postenis	BOPSY	Atlikums perioda sākumā Opening position	Atlikuma pārmaiņas Changes in position				Atlikums perioda beigās Closing position	Components	
			Neto darījumi Net flows	Cenu pārmaiņas Price changes	Valūtas kursu svārstības Exchange rate changes	Citas pārmaiņas Other adjustments			
AKTĪVI	8 995 C	5 974 239	2 300 660	135 803	-316 190	14 465	2 134 738	8 108 977	ASSETS
TIEŠĀS INVESTĪCIJAS ĀRVALSTĪS	8 505	168 227	81 864	116	-422	-10 218	71 339	239 566	DIRECT INVESTMENT ABROAD
Pašu kapitāls un reinvestētā peļņa	8 506	100 509	58 422	116	-276	-10 630	47 632	148 141	Equity capital and reinvested earnings
Prasības pret tiešo investīciju uzņēmumiem	8 507	100 509	58 422	116	-276	-10 630	47 632	148 141	Claims on affiliated enterprises
Saistības pret tiešo investīciju uzņēmumiem	8 508	0	0	0	0	0	0	0	Liabilities to affiliated enterprises
Cits kapitāls	8 530	67 718	23 442	0	-146	411	23 707	91 425	Other capital
Prasības pret tiešo investīciju uzņēmumiem	8 535	73 141	31 821	0	-178	615	32 259	105 399	Claims on affiliated enterprises
Saistības pret tiešo investīciju uzņēmumiem	8 540	-5 423	-8 379	0	32	-204	-8 551	-13 974	Liabilities to affiliated enterprises
PORTFEĻIEGULDĪJUMI	8 602	948 719	143 712	39 694	-66 253	11 060	128 213	1 076 932	PORTFOLIO INVESTMENT
Kapitāla vērtspapīri	8 610	98 354	42 757	11 616	-7 566	-137	46 670	145 024	Equity securities
Centrālā banka	8 611	0	0	0	0	0	0	0	Central bank
Valdība	8 612	0	0	0	0	0	0	0	General government
MFI (izņemot centrālo banku)	8 613	30 223	12 852	10 596	-3 477	-4	19 968	50 191	MFIs (excl. central bank)
Citi sektori	8 614	68 131	29 905	1 020	-4 089	-133	26 702	94 833	Other sectors
Parāda vērtspapīri	8 619	850 365	100 955	28 077	-58 687	11 197	81 543	931 908	Debt securities
Obligācijas un parādzīmes	8 620	840 629	98 360	27 590	-57 922	9 476	77 505	918 134	Bonds and notes
Centrālā banka	8 621	0	0	0	0	0	0	0	Central bank
Valdība	8 622	0	0	0	0	0	0	0	General government
MFI (izņemot centrālo banku)	8 623	793 496	82 276	28 114	-57 267	0	53 123	846 619	MFIs (excl. central bank)
Citi sektori	8 624	47 134	16 084	-524	-655	9 476	24 382	71 515	Other sectors
Naudas tirgus instrumenti	8 630	9 735	2 595	487	-765	1 721	4 038	13 774	Money market instruments
Centrālā banka	8 631	0	0	0	0	0	0	0	Central bank
Valdība	8 632	0	0	0	0	0	0	0	General government
MFI (izņemot centrālo banku)	8 633	3 866	5 058	201	-409	0	4 850	8 716	MFIs (excl. central bank)
Citi sektori	8 634	5 869	-2 463	286	-356	1 721	-811	5 058	Other sectors
ATVASINĀTIE FINANŠU INSTRUMENTI	8 900	19 949	-74 056	103 864	-560	628	29 877	49 825	FINANCIAL DERIVATIVES
Centrālā banka	8 901	3 281	-75 663	103 459	10	0	27 806	31 087	Central bank
Valdība	8 902	2 125	-2 529	404	0	0	-2 125	0	General government
MFI (izņemot centrālo banku)	8 903	4 891	5 113	0	-569	-10	4 534	9 425	MFIs (excl. central bank)
Citi sektori	8 904	9 652	-977	0	0	638	-339	9 313	Other sectors
CITI IEGULDĪJUMI	8 703	3 437 523	1 046 134	0	-171 074	12 995	888 055	4 325 577	OTHER INVESTMENT
Tirdzniecības kredīti	8 706	517 657	50 072	0	-8 335	39 315	81 051	598 708	Trade credits
Valdība	8 707	0	0	0	0	0	0	0	General government
Ilgtermiņa	8 708	0	0	0	0	0	0	0	Long-term
Īstermiņa	8 709	0	0	0	0	0	0	0	Short-term
Citi sektori	8 710	517 657	50 072	0	-8 335	39 315	81 051	598 708	Other sectors
Ilgtermiņa	8 711	0	0	0	0	0	0	0	Long-term
Īstermiņa	8 712	517 657	50 072	0	-8 335	39 315	81 051	598 708	Short-term
Aizdevumi	8 714	1 314 249	363 520	0	-84 193	3 952	283 279	1 597 528	Loans

(turpinājums)

(cont.)

Postenis	BOPSY	Atlikums perioda sākumā Opening position	Atlikuma pārmaiņas Changes in position				Atlikums perioda beigās Closing position	Components	
			Neto darījumi Net flows	Cenu pārmaiņas Price changes	Valūtas kursu svārstības Exchange rate changes	Citas pārmaiņas Other adjustments			
Centrālā banka	8 715	0	0	0	0	0	0	Central bank	
Ilgtermiņa	8 717	0	0	0	0	0	0	Long-term	
Īstermiņa	8 718	0	0	0	0	0	0	Short-term	
Valdība	8 719	0	0	0	0	0	0	General government	
Ilgtermiņa	8 720	0	0	0	0	0	0	Long-term	
Īstermiņa	8 721	0	0	0	0	0	0	Short-term	
MFI (izņemot centrālo banku)	8 722	1 173 133	304 567	0	-81 247	-20 508	202 812	1 375 945	MFI (excl. central bank)
Ilgtermiņa	8 723	522 270	274 441	0	-31 819	-5 770	236 852	759 122	Long-term
Īstermiņa	8 724	650 864	30 126	0	-49 428	-14 739	-34 040	616 823	Short-term
Citi sektori	8 725	141 115	58 953	0	-2 946	24 460	80 467	221 582	Other sectors
Ilgtermiņa	8 726	80 163	21 135	0	-1 975	26 419	45 579	125 742	Long-term
Īstermiņa	8 727	60 953	37 818	0	-971	-1 959	34 888	95 841	Short-term
Nauda un noguldījumi	8 730	1 518 892	611 924	0	-76 562	-23 527	511 835	2 030 727	Currency and deposits
Centrālā banka	8 731	0	0	0	0	0	0	0	Central bank
Valdība	8 732	0	0	0	0	0	0	0	General government
MFI (izņemot centrālo banku)	8 733	1 311 001	48 438	0	-71 594	-22 373	-45 529	1 265 472	MFI (excl. central bank)
Citi sektori	8 734	207 891	563 486	0	-4 968	-1 154	557 364	765 255	Other sectors
Citi aktīvi	8 736	86 725	20 618	0	-1 984	-6 744	11 890	98 615	Other assets
Centrālā banka	8 737	2 739	357	0	-7	0	350	3 088	Central bank
Ilgtermiņa	8 738	2 523	0	0	0	0	0	2 523	Long-term
Īstermiņa	8 739	215	357	0	-7	0	350	565	Short-term
Valdība	8 740	41 633	0	0	0	0	0	41 633	General government
Ilgtermiņa	8 741	41 633	0	0	0	0	0	41 633	Long-term
Īstermiņa	8 742	0	0	0	0	0	0	0	Short-term
MFI (izņemot centrālo banku)	8 743	18 251	15 538	0	-1 958	-586	12 993	31 244	MFI (excl. central bank)
Ilgtermiņa	8 744	0	0	0	0	0	0	0	Long-term
Īstermiņa	8 745	18 251	15 538	0	-1 958	-586	12 993	31 244	Short-term
Citi sektori	8 746	24 103	4 724	0	-19	-6 158	-1 453	22 649	Other sectors
Ilgtermiņa	8 747	560	226	0	0	0	226	786	Long-term
Īstermiņa	8 748	23 543	4 497	0	-19	-6 158	-1 680	21 863	Short-term
REZERVES AKTĪVI	8 800	1 399 822	1 103 006	-7 870	-77 882	0	1 017 254	2 417 077	RESERVE ASSETS
Monetārais zelts	8 810	76 170	1	0	7 497	0	7 499	83 668	Monetary gold
Speciālās aizņēmuma tiesības	8 820	85	4	0	-5	0	0	85	Special Drawing Rights
Rezerves pozīcija SVF	8 830	47	0	0	-3	0	-3	45	Reserve position in the IMF
Ārvalstu valūtas	8 840	1 323 520	1 103 001	-7 870	-85 372	0	1 009 759	2 333 279	Foreign exchange
Citas prasības	8 880	0	0	0	0	0	0	0	Other claims
PASĪVI	8 995 D	11 348 643	4 581 521	451 863	-283 462	-199 468	4 550 453	15 899 096	LIABILITIES
TIEŠĀS INVESTĪCIJAS LATVIJĀ	8 555	2 961 147	915 868	399 929	-6 163	-233 539	1 076 094	4 037 241	DIRECT INVESTMENT IN LATVIA
Pašu kapitāls un reinvestētā peļņa	8 556	2 293 636	721 859	399 929	0	-280 272	841 517	3 135 153	Equity capital and reinvested earnings
Prasības pret tiešajiem investoriem	8 557	-16 157	12 577	0	0	-2 795	9 782	-6 375	Claims on direct investors
Saistības pret tiešajiem investoriem	8 558	2 309 792	709 282	399 929	0	-277 476	831 735	3 141 527	Liabilities to direct investors
Cits kapitāls	8 580	667 511	194 008	0	-6 163	46 733	234 577	902 089	Other capital
Prasības pret tiešajiem investoriem	8 585	-86 037	-20 476	0	525	1 562	-18 388	-104 426	Claims on direct investors
Saistības pret tiešajiem investoriem	8 590	753 549	214 484	0	-6 689	45 170	252 966	1 006 515	Liabilities to direct investors

(turpinājums)

(cont.)

Postenis	BOPSY	Atlikums perioda sākumā Opening position	Atlikuma pārmaiņas Changes in position				Atlikums perioda beigās Closing position	Components	
			Neto darījumi Net flows	Cenu pārmaiņas Price changes	Valūtas kursu svārstības Exchange rate changes	Citas pārmaiņas Other adjustments			
PORTFEĻIEGULDĪJUMI	8 652	649 472	136 786	-2 106	-669	32 316	166 327	815 799	PORTFOLIO INVESTMENT
Kapitāla vērtspapīri	8 660	122 029	-10 097	4 792	0	25 569	20 263	142 292	Equity securities
MFI (izņemot centrālo banku)	8 663	32 871	7 514	12 430	0	-89	19 855	52 726	MFIs (excl. central bank)
Citi sektori	8 664	89 157	-17 611	-7 638	0	25 658	408	89 566	Other sectors
Parāda vērtspapīri	8 669	527 444	146 883	-6 898	-669	6 747	146 064	673 507	Debt securities
Obligācijas un parādzīmes	8 670	527 444	146 335	-6 898	-669	6 747	145 515	672 959	Bonds and notes
Centrālā banka	8 671	0	0	0	0	0	0	0	Central bank
Valdība	8 672	419 577	7 060	0	0	0	7 060	426 637	General government
MFI (izņemot centrālo banku)	8 673	107 814	139 085	-6 898	-652	0	131 534	239 348	MFIs (excl. central bank)
Citi sektori	8 674	53	191	0	-17	6 747	6 921	6 974	Other sectors
Naudas tirgus instrumenti	8 680	0	548	0	0	0	548	548	Money market instruments
Centrālā banka	8 681	0	0	0	0	0	0	0	Central bank
Valdība	8 682	0	548	0	0	0	548	548	General government
MFI (izņemot centrālo banku)	8 683	0	0	0	0	0	0	0	MFIs (excl. central bank)
Citi sektori	8 684	0	0	0	0	0	0	0	Other sectors
ATVASINĀTIE FINANŠU INSTRUMENTI	8 905	20 867	-39 559	54 039	-656	0	13 824	34 691	FINANCIAL DERIVATIVES
Centrālā banka	8 906	10 193	-45 841	49 085	0	0	3 244	13 436	Central bank
Valdība	8 907	0	0	4 955	0	0	4 955	4 955	General government
MFI (izņemot centrālo banku)	8 908	8 186	6 282	0	-656	0	5 626	13 812	MFIs (excl. central bank)
Citi sektori	8 909	2 489	0	0	0	0	0	2 489	Other sectors
CITI IEGULDĪJUMI	8 753	7 717 157	3 568 427	0	-275 975	1 755	3 294 207	11 011 364	OTHER INVESTMENT
Tirdzniecības kredīti	8 756	595 508	54 532	0	-2 202	37 315	89 645	685 153	Trade credits
Valdība	8 757	0	0	0	0	0	0	0	General government
Ilgtermiņa	8 758	0	0	0	0	0	0	0	Long-term
Īstermiņa	8 759	0	0	0	0	0	0	0	Short-term
Citi sektori	8 760	595 508	54 532	0	-2 202	37 315	89 645	685 153	Other sectors
Ilgtermiņa	8 761	0	0	0	0	0	0	0	Long-term
Īstermiņa	8 762	595 508	54 532	0	-2 202	37 315	89 645	685 153	Short-term
Aizņēmumi	8 764	4 517 947	3 172 404	0	-100 340	16 198	3 088 262	7 606 209	Loans
Centrālā banka	8 765	0	0	0	0	0	0	0	Central bank
SVF kredītu un aizdevumu izmantošana	8 766	0	0	0	0	0	0	0	Use of IMF credit and loans
Citi ilgtermiņa	8 767	0	0	0	0	0	0	0	Other long-term
Īstermiņa	8 768	0	0	0	0	0	0	0	Short-term
Valdība	8 769	150 541	37 629	0	-3 579	5 908	39 959	190 500	General government
Ilgtermiņa	8 770	150 541	37 629	0	-3 579	5 908	39 959	190 500	Long-term
Īstermiņa	8 771	0	0	0	0	0	0	0	Short-term
MFI (izņemot centrālo banku)	8 772	3 439 580	2 519 503	0	-72 839	-16 935	2 429 729	5 869 310	MFIs (excl. central bank)
Ilgtermiņa	8 773	2 255 660	1 581 067	0	-22 141	-3 683	1 555 243	3 810 903	Long-term
Īstermiņa	8 774	1 183 920	938 436	0	-50 698	-13 251	874 486	2 058 407	Short-term
Citi sektori	8 775	927 825	615 272	0	-23 922	27 224	618 574	1 546 399	Other sectors
Ilgtermiņa	8 776	849 949	554 489	0	-23 034	17 529	548 984	1 398 933	Long-term
Īstermiņa	8 777	77 877	60 783	0	-888	9 695	69 590	147 466	Short-term

(turpinājums)

(cont.)

Postenis	BOPSY	Atlikums perioda sākumā Opening position	Atlikuma pārmaiņas Changes in position				Atlikums perioda beigās Closing position	Components	
			Neto darījumi Net flows	Cenu pārmaiņas Price changes	Valūtas kursu svārstības Exchange rate changes	Citas pārmaiņas Other adjustments			
Nauda un noguldījumi	8 780	2 527 733	301 377	0	-169 948	-52 825	78 603	2 606 336	Currency and deposits
Centrālā banka	8 781	4 926	18 039	0	-10	0	18 029	22 955	Central bank
MFI (izņemot centrālo banku)	8 783	2 522 807	283 338	0	-169 938	-52 825	60 575	2 583 382	MFIs (excl. central bank)
Citi pasīvi	8 786	75 969	40 114	0	-3 485	1 067	37 697	113 666	Other liabilities
Centrālā banka	8 787	203	31	0	-12	0	18	221	Central bank
Ilgtermiņa	8 788	0	0	0	0	0	0	0	Long-term
Īstermiņa	8 789	203	31	0	-12	0	18	221	Short-term
Valdība	8 790	25 514	-3 398	0	0	0	-3 398	22 116	General government
Ilgtermiņa	8 791	25 514	-3 398	0	0	0	-3 398	22 116	Long-term
Īstermiņa	8 792	0	0	0	0	0	0	0	Short-term
MFI (izņemot centrālo banku)	8 793	22 547	34 731	0	-3 171	-447	31 113	53 660	MFIs (excl. central bank)
Ilgtermiņa	8 794	0	0	0	0	0	0	0	Long-term
Īstermiņa	8 795	22 547	34 731	0	-3 171	-447	31 113	53 660	Short-term
Citi sektori	8 796	27 704	8 751	0	-301	1 514	9 964	37 668	Other sectors
Ilgtermiņa	8 797	0	0	0	0	0	0	0	Long-term
Īstermiņa	8 798	27 704	8 751	0	-301	1 514	9 964	37 668	Short-term
STARPTAUTISKO INVESTĪCIJU BILANCE (SALDO)	8 995	-5 374 404	-2 280 861	-316 060	-32 728	213 933	-2 415 715	-7 790 119	NET INTERNATIONAL INVESTMENT POSITION

7.1. LATVIJAS ĀRĒJAIS PARĀDS LATVIA'S EXTERNAL DEBT

(perioda beigās; tūkst. latu)
(at end of period; in thousands of lats)

Postenis	2002	2003	2004	2005	2006				Components
					I	II	III	IV	
VALDĪBA	447 108	460 513	603 140	595 632	651 385	639 665	644 944	639 801	GENERAL GOVERNMENT
Īstermiņa	0	0	784	0	300	301	206	548	Short-term
Naudas tirgus instrumenti	0	0	784	0	300	301	206	548	Money market instruments
Aizņēmumi	0	0	0	0	0	0	0	0	Loans
Citi pasīvi	0	0	0	0	0	0	0	0	Other liabilities
Ilgtermiņa	447 108	460 513	602 357	595 632	651 085	639 364	644 738	639 253	Long-term
Obligācijas un parādzīmes	247 005	290 760	419 231	419 577	424 414	418 546	422 729	426 637	Bonds and notes
Aizņēmumi	200 103	169 753	168 961	150 541	202 195	196 342	199 892	190 500	Loans
Citi pasīvi	0	0	14 165	25 514	24 476	24 476	22 116	22 116	Other liabilities
CENTRĀLĀ BANKA	10 092	4 243	25 042	5 129	8 505	10 714	8 437	23 176	CENTRAL BANK
Īstermiņa	945	1 194	25 042	5 129	8 505	10 714	8 437	23 176	Short-term
Naudas tirgus instrumenti	0	0	0	0	0	0	0	0	Money market instruments
Aizņēmumi	0	0	0	0	0	0	0	0	Loans
Nauda un noguldījumi	716	862	24 392	4 926	8 304	10 486	8 137	22 955	Currency and deposits
Citi pasīvi	230	331	650	203	200	228	301	221	Other liabilities
Ilgtermiņa	9 147	3 049	0	0	0	0	0	0	Long-term
Obligācijas un parādzīmes	0	0	0	0	0	0	0	0	Bonds and notes
Aizņēmumi	9 147	3 049	0	0	0	0	0	0	Loans
Citi pasīvi	0	0	0	0	0	0	0	0	Other liabilities
MFI (izņemot centrālo banku)	2 205 887	2 925 782	4 246 184	6 092 748	6 379 101	7 094 944	7 944 069	8 745 700	MFIs (excl. central bank)
Īstermiņa	1 947 012	2 517 483	3 235 524	3 729 275	3 693 605	3 856 858	4 437 471	4 695 449	Short-term
Naudas tirgus instrumenti	0	0	0	0	0	0	0	0	Money market instruments
Aizņēmumi	449 997	602 886	791 881	1 183 920	1 274 505	1 382 073	1 676 595	2 058 407	Loans
Nauda un noguldījumi	1 484 577	1 903 046	2 407 989	2 522 807	2 385 839	2 424 151	2 719 535	2 583 382	Currency and deposits
Citi pasīvi	12 438	11 551	35 654	22 547	33 262	50 634	41 340	53 660	Other liabilities
Ilgtermiņa	258 875	408 298	1 010 660	2 363 474	2 685 496	3 238 086	3 506 599	4 050 251	Long-term
Obligācijas un parādzīmes	15 140	15 293	36 396	107 814	103 494	242 346	244 266	239 348	Bonds and notes
Aizņēmumi	243 735	393 005	974 264	2 255 660	2 582 002	2 995 740	3 262 333	3 810 903	Loans
Citi pasīvi	0	0	0	0	0	0	0	0	Other liabilities
CITI SEKTORI	1 052 494	1 150 884	1 386 902	1 551 091	1 676 392	1 955 877	2 163 147	2 276 194	OTHER SECTORS
Īstermiņa	528 359	555 120	695 501	701 089	772 023	812 658	894 491	870 288	Short-term
Naudas tirgus instrumenti	339	200	200	0	0	0	0	0	Money market instruments
Aizņēmumi	106 525	98 020	133 892	77 877	129 610	133 258	114 309	147 466	Loans
Tirdzniecības kredīti	387 517	426 312	519 881	595 508	615 144	649 971	747 978	685 153	Trade credits
Citi pasīvi	33 978	30 588	41 528	27 704	27 268	29 429	32 204	37 668	Other liabilities
Ilgtermiņa	524 136	595 764	691 402	850 001	904 370	1 143 219	1 268 656	1 405 907	Long-term
Obligācijas un parādzīmes	44	84	105	53	6 887	6 890	6 893	6 974	Bonds and notes
Aizņēmumi	524 092	595 680	691 297	849 949	897 482	1 136 329	1 261 764	1 398 933	Loans
Tirdzniecības kredīti	0	0	0	0	0	0	0	0	Trade credits
Citi pasīvi	0	0	0	0	0	0	0	0	Other liabilities
TIEŠĀS INVESTĪCIJAS	468 021	543 997	652 938	758 972	870 250	881 859	911 727	1 020 489	DIRECT INVESTMENT
Parādsaistības pret tiešo investīciju uzņēmumiem	2 017	3 456	4 170	5 423	11 160	10 279	12 312	13 974	Debt liabilities to affiliated enterprises
Parādsaistības pret tiešajiem investoriem	466 005	540 542	648 768	753 549	859 090	871 581	899 415	1 006 515	Debt liabilities to direct investors
MFI (izņemot centrālo banku)	18 803	27 956	52 550	91 050	113 281	114 530	125 313	155 358	MFIs (excl. central bank)
Citi sektori	447 202	512 586	596 219	662 499	745 809	757 051	774 102	851 157	Other sectors
ĀRĒJAIS PARĀDS	4 183 602	5 085 419	6 914 207	9 003 572	9 585 633	10 583 059	11 672 325	12 705 360	GROSS EXTERNAL DEBT

7.2. LATVIJAS ĀRĒJAIS PARĀDS LATVIA'S EXTERNAL DEBT

(perioda beigās; tūkst. ASV dolāru)
(at end of period; in thousands of US dollars)

Postenis	2002	2003	2004	2005	2006				Components
					I	II	III	IV	
VALDĪBA	752 706	851 226	1 168 877	1 004 439	1 119 219	1 142 259	1 168 377	1 193 659	GENERAL GOVERNMENT
Īstermiņa	0	0	1 518	0	515	538	373	1 023	Short-term
Naudas tirgus instrumenti	0	0	1 518	0	515	538	373	1 023	Money market instruments
Aizņēmumi	0	0	0	0	0	0	0	0	Loans
Citi pasīvi	0	0	0	0	0	0	0	0	Other liabilities
Ilgtermiņa	752 706	851 226	1 167 359	1 004 439	1 118 703	1 141 722	1 168 003	1 192 636	Long-term
Obligācijas un parādzīmes	415 833	537 449	812 463	707 550	729 234	747 403	765 814	795 965	Bonds and notes
Aizņēmumi	336 873	313 777	327 444	253 863	347 414	350 611	362 124	355 410	Loans
Citi pasīvi	0	0	27 451	43 026	42 055	43 707	40 065	41 261	Other liabilities
CENTRĀLĀ BANKA	16 990	7 842	48 530	8 649	14 613	19 133	15 285	43 239	CENTRAL BANK
Īstermiņa	1 592	2 207	48 530	8 649	14 613	19 133	15 285	43 239	Short-term
Naudas tirgus instrumenti	0	0	0	0	0	0	0	0	Money market instruments
Aizņēmumi	0	0	0	0	0	0	0	0	Loans
Nauda un noguldījumi	1 205	1 594	47 271	8 307	14 269	18 725	14 741	42 826	Currency and deposits
Citi pasīvi	387	613	1 260	342	344	408	545	413	Other liabilities
Ilgtermiņa	15 398	5 636	0	0	0	0	0	0	Long-term
Obligācijas un parādzīmes	0	0	0	0	0	0	0	0	Bonds and notes
Aizņēmumi	15 398	5 636	0	0	0	0	0	0	Loans
Citi pasīvi	0	0	0	0	0	0	0	0	Other liabilities
MFI (izņemot centrālo banku)	3 713 614	5 408 099	8 229 038	10 274 449	10 960 655	12 669 543	14 391 430	16 316 604	MFIs (excl. central bank)
Īstermiņa	3 277 798	4 653 389	6 270 394	6 288 828	6 346 401	6 887 246	8 038 896	8 760 166	Short-term
Naudas tirgus instrumenti	0	0	0	0	0	0	0	0	Money market instruments
Aizņēmumi	757 570	1 114 392	1 534 652	1 996 493	2 189 870	2 467 987	3 037 310	3 840 311	Loans
Nauda un noguldījumi	2 499 288	3 517 645	4 666 645	4 254 312	4 099 380	4 328 840	4 926 694	4 819 742	Currency and deposits
Citi pasīvi	20 939	21 352	69 097	38 022	57 150	90 419	74 892	100 113	Other liabilities
Ilgtermiņa	435 816	754 711	1 958 644	3 985 622	4 614 254	5 782 297	6 352 534	7 556 438	Long-term
Obligācijas un parādzīmes	25 487	28 268	70 535	181 811	177 824	432 760	442 511	446 545	Bonds and notes
Aizņēmumi	410 328	726 442	1 888 108	3 803 811	4 436 430	5 349 536	5 910 023	7 109 893	Loans
Citi pasīvi	0	0	0	0	0	0	0	0	Other liabilities
CITI SEKTORI	1 771 876	2 127 327	2 687 795	2 615 667	2 880 399	3 492 637	3 918 745	4 246 631	OTHER SECTORS
Īstermiņa	889 493	1 026 099	1 347 869	1 182 275	1 326 499	1 451 174	1 620 455	1 623 671	Short-term
Naudas tirgus instrumenti	570	370	388	0	0	0	0	0	Money market instruments
Aizņēmumi	179 334	181 183	259 480	131 327	222 698	237 960	207 081	275 124	Loans
Tirdzniecības kredīti	652 386	788 007	1 007 522	1 004 230	1 056 948	1 160 662	1 355 033	1 278 270	Trade credits
Citi pasīvi	57 202	56 539	80 480	46 719	46 853	52 552	58 341	70 276	Other liabilities
Ilgtermiņa	882 384	1 101 228	1 339 926	1 433 392	1 553 900	2 041 462	2 298 291	2 622 960	Long-term
Obligācijas un parādzīmes	74	155	204	89	11 834	12 304	12 487	13 011	Bonds and notes
Aizņēmumi	882 309	1 101 072	1 339 723	1 433 303	1 542 066	2 029 158	2 285 804	2 609 949	Loans
Tirdzniecības kredīti	0	0	0	0	0	0	0	0	Trade credits
Citi pasīvi	0	0	0	0	0	0	0	0	Other liabilities
TIEŠĀS INVESTĪCIJAS	787 915	1 005 541	1 265 384	1 279 885	1 495 274	1 574 748	1 651 679	1 903 897	DIRECT INVESTMENT
Parādsaistības pret tiešo investīciju uzņēmumiem	3 395	6 387	8 081	9 145	19 175	18 355	22 304	26 072	Debt liabilities to affiliated enterprises
Parādsaistības pret tiešajiem investoriem	784 520	999 153	1 257 303	1 270 740	1 476 100	1 556 394	1 629 375	1 877 826	Debt liabilities to direct investors
MFI (izņemot centrālo banku)	31 654	51 675	101 840	153 541	194 640	204 517	227 015	289 846	MFIs (excl. central bank)
Citi sektori	752 865	947 479	1 155 463	1 117 199	1 281 459	1 351 877	1 402 359	1 587 979	Other sectors
ĀRĒJAIS PARĀDS	7 043 101	9 400 035	13 399 625	15 183 089	16 470 161	18 898 320	21 145 516	23 704 030	GROSS EXTERNAL DEBT

**8.1. LATVIJAS TIEŠĀS INVESTĪCIJAS ĀRVALSTĪS (NETO DARĪJUMI¹) VALSTU DALĪJUMĀ
LATVIA'S DIRECT INVESTMENT ABROAD (NET FLOWS¹) BY COUNTRY**

(milj. latu)
(in millions of lats)

Valsts Country			2002	2003	2004	2005	2006			
Kods Code	Nosaukums	Name					I	II	III	IV
AG	Antigva un Barbuda	Antigua and Barbuda	0	0	0	-0.5	0	0	0	0
AT	Austrija	Austria	0	0	-0.5	1.0	0	-1.9	0	-1.1
AU	Austrālija	Australia	0	0	0	-0.1	-0.9	0	0	0
AW	Aruba	Aruba	0	0	0	0	0	0	0.1	0
BG	Bulgārija	Bulgaria	0	0	0	-1.1	0	-0.5	0	0
BS	Bahamu salas	Bahamas	0	0	0	0	0	0	0.1	0
BY	Baltkrievija	Belarus	-0.4	-0.7	-1.4	-4.2	0.1	0.3	-0.5	-1.8
CA	Kanāda	Canada	0	0	-0.3	0	0	0	0	0
CH	Šveice	Switzerland	0	-0.1	-21.2	-26.0	2.3	-3.1	-34.7	0
CY	Kipra	Cyprus	0.4	0	0	-6.6	-1.5	0	0	1.5
CZ	Čehija	Czech Republic	0	0	0	-0.3	0	0	0	0
DE	Vācija	Germany	-0.1	-0.4	-0.8	-0.7	-0.5	-1.5	-1.2	-0.1
DK	Dānija	Denmark	-0.1	0	-0.1	-4.9	-0.1	0	-0.1	0
EE	Igaunija	Estonia	1.5	-1.6	-3.0	-7.9	4.6	-0.2	-1.2	1.4
ES	Spānija	Spain	0	-0.2	0	0	0	0	-0.3	0
FI	Somija	Finland	-0.1	-0.2	-0.4	-0.2	0	0	0	0
FR	Francija	France	0	-0.1	0	-0.2	-0.3	0	-0.2	0
GB	Lielbritānija	United Kingdom	-0.4	0.1	-1.7	0.9	-0.9	0.9	-1.3	-0.1
HR	Horvātija	Croatia	-0.1	-0.4	-0.1	0.1	0.1	0	-0.5	-0.1
IE	Īrija	Ireland	0.1	0	0	0	0	0	0	0
IL	Izraēla	Israel	0	0	-0.7	-0.2	0	0	0	0
IM	Mena	Isle of Man	0	0	-0.2	0	0	0	0	0
IS	Īslande	Iceland	-0.4	0	-2.0	3.5	0	0	0	0
KZ	Kazahstāna	Kazakhstan	0	0	0	-0.2	-0.1	-0.1	-0.1	0.3
LT	Lietuva	Lithuania	-0.3	-2.3	-2.2	-9.0	-0.5	0.3	-3.2	-3.4
MT	Malta	Malta	-0.3	-1.9	3.0	0.4	0	-4.2	0	0
NL	Nīderlande	Netherlands	0	0	-0.2	-0.2	-0.1	-0.1	0	0
NO	Norvēģija	Norway	-0.1	-0.8	0	-4.7	0	-1.9	-1.6	-10.3
NU	Niue	Niue	0	0	-0.2	0	0	0	0	0
NZ	Jaunzēlande	New Zealand	0	0	0	-0.1	0	0	0	0
RO	Rumānija	Romania	-0.1	-0.2	-0.1	-0.5	0.3	0.2	-0.8	0
RU	Krievija	Russian Federation	-0.4	-1.6	-5.5	-0.7	-0.3	-1.5	-2.5	-0.7
SE	Zviedrija	Sweden	-0.1	-0.2	-1.2	0.9	-0.7	0	-0.6	-0.1
SI	Slovēnija	Slovenia	0	-0.1	-0.1	0.7	-0.4	0.4	-0.1	0
SK	Slovākija	Slovakia	-0.2	-0.4	-0.5	-0.1	0.3	1.2	-1.8	0
UA	Ukraina	Ukraine	0.4	-1.1	-1.7	0.3	-0.7	-0.4	-0.1	0.3
US	Amerikas Savienotās Valstis	United States	-0.2	-1.6	-2.5	-1.6	-0.1	-0.2	-0.3	-0.8
	Pārējās valstis	Other countries	-0.4	-0.3	-0.2	0.1	0.1	0	0.1	0
	Bez valsts norādes	Country not specified	-0.7	-14.1	-12.1	-9.5	-0.7	-5.7	-1.6	3.6
	Kopā	Total	-2.0	-28.2	-55.9	-71.6	0	-18.0	-52.4	-11.4

¹ Valstu dalījumā uzrādīti neto darījumi, kuru apjoms vismaz vienā no periodiem pārsniedz 0.1 milj. latu.

¹ Breakdown by country presents net flows exceeding 0.1 million lats at least in one of the periods.

8.2.

LATVIJAS TIEŠĀS INVESTĪCIJAS ĀRVALSTĪS (NETO DARĪJUMI¹) DARBĪBAS VEIDU UN VALSTU DALĪJUMĀLATVIA'S DIRECT INVESTMENT ABROAD (NET FLOWS¹) BY KIND OF ACTIVITY AND COUNTRY(milj. latu)
(in millions of lats)

Darbības veids, NACE (sekcija) Kind of activity, NACE (section)	Valsts Country	2002	2003	2004	2005	2006			
						I	II	III	IV
A		0	0	-0.1	0	0	-0.3	0	0
B		0	0	0	0	0	0	0	0
C		0	0	0	0	0	0	0	0
D		2.1	-1.2	-2.8	-0.2	-0.7	0.3	-1.5	0
<i>t.sk./of which:</i>	GB	-0.3	0.4	-1.6	1.2	-0.9	0.9	0.5	-0.1
	LT	1.4	-0.1	-0.1	0	0	0	-1.4	0.2
	MT	0.6	0	2.1	0	0	0	0	0
	RU	-0.1	-0.9	-0.1	-1.3	0	-0.6	-0.1	-0.1
	SE	0	-0.1	-1.1	0.9	0	0.1	-0.5	0.1
E		0	0	0	-3.9	0	0.1	0.1	0.1
<i>t.sk./of which:</i>	EE	0	0	0	-3.9	0	0.1	0.1	0.1
F		-0.5	-1.0	-0.7	0	-0.1	0	-0.5	0.4
G		0.8	-7.9	-33.4	-32.0	1.2	0.2	-41.6	-2.9
<i>t.sk./of which:</i>	BY	0	-0.6	-1.2	-3.2	0.3	0	-0.6	-1.7
	CH	0	0	-21.2	-25.6	2.2	-3.1	-34.6	0
	EE	0.1	-0.6	-2.4	-3.1	-1.0	1.5	-1.2	1.4
	LT	1.1	0.1	-1.0	-0.4	-0.2	0.9	-1.1	-2.0
	RU	-0.1	-0.3	-4.5	0.7	-0.2	-1.0	0.1	-0.3
	SK	-0.2	-0.4	-0.5	-0.1	0.3	1.2	-1.8	0
H		0	0	-0.5	0	-0.1	0	0	0
I		-0.7	-1.3	0.4	-0.3	0.1	-3.6	-0.7	0
<i>t.sk./of which:</i>	EE	-0.1	0	0.1	0	0	0	1.1	0
	MT	0	0	0	0	0	-4.2	0	0
	RU	0	-0.2	0.1	0	0	0	-2.5	-0.1
J		-3.2	-6.6	-14.2	-24.5	-2.2	-9.5	1.1	5.9
<i>t.sk./of which:</i>	AT	0	0	0	-1.3	0	0	0	0
	CY	0	0	0	-6.6	0	0	0	0.7
	DK	0	0	0	-4.9	0	0	0	0
	EE	0.4	0	0	0	0.3	-1.2	1.0	0.8
	LT	-2.1	-0.4	-0.2	-3.3	-0.8	-1.7	0.1	0.3
	UA	0	-0.7	-1.3	0	-0.2	-0.2	-0.1	0.6
K		1.0	-8.3	-0.9	-6.4	3.2	-5.6	-4.0	-8.7
<i>t.sk./of which:</i>	AT	0	0	0	2.4	0	-1.9	0	-1.1
	CY	0.4	0	0	0	-1.5	0	0	0.8
	DE	0	0	-0.2	-0.4	-0.5	-1.3	-0.3	0
	EE	1.5	-0.1	0	-0.2	5.4	-0.3	-1.6	-1.2
	IS	-0.2	0	-2.0	3.5	0	0	0	0
	LT	-0.5	-0.2	-0.6	-5.4	0.4	0.3	-0.8	-1.2
	MT	0	-1.9	0.9	0.4	0	0	0	0
	NO	0	0	0	-4.7	0	-1.9	0	-5.2
L		0	0	0	0	0	0	0	0
M		0	0	0	0	0	0	0	-0.1
N		0	0	0	0	0	0	0	0
O		0	-0.7	-0.3	0.1	-0.1	0	0	-0.1
Neklasificēta darbība Kind of activity not classified		-1.6	-1.3	-3.6	-4.5	-1.3	0.5	-5.3	-5.9
<i>t.sk./of which:</i>	GB	0	0	-0.1	-0.1	0	0	-1.8	0
	NO	0	0	0	0	0	0	-1.6	-5.2
	US	-0.2	-1.0	-1.6	-0.3	-0.1	-0.2	-0.1	-0.2
Kopā Total		-2.0	-28.2	-55.9	-71.6	0	-18.0	-52.4	-11.4

¹ Valstu dalījumā uzrādīti neto darījumi, kuru apjoms vismaz vienā no periodiem pārsniedz 1 milj. latu.¹ Breakdown by country presents net flows exceeding 1 million lats at least in one of the periods.

**8.3. ĀRVALSTU TIEŠĀS INVESTĪCIJAS LATVIJĀ (NETO DARĪJUMI¹) VALSTU DALĪJUMĀ
FOREIGN DIRECT INVESTMENT IN LATVIA (NET FLOWS¹) BY INVESTING COUNTRY**

(milj. latu)
(in millions of lats)

Valsts Country			2002	2003	2004	2005	2006			
Kods Code	Nosaukums Name	I					II	III	IV	
AT	Austrija	Austria	2.2	1.8	7.1	11.4	1.3	1.2	4.1	4.7
BE	Beļģija	Belgium	0	1.5	0.1	-2.4	2.8	1.7	-0.4	3.3
BM	Bermudu salas	Bermuda	0.1	0	-0.1	-0.7	0.7	0	0	1.6
BS	Bahamu salas	Bahamas	0.9	0.3	-2.7	-1.1	0.7	0	0.6	0.2
CA	Kanāda	Canada	-0.2	-1.2	0	0	0	0	0	0
CH	Šveice	Switzerland	3.1	12.6	3.1	23.6	19.1	-2.9	-5.7	6.8
CY	Kipra	Cyprus	-2.7	-0.2	14.9	14.4	2.0	-8.0	2.3	78.4
CZ	Čehija	Czech Republic	0.1	0.6	0.5	2.2	0.1	0.2	0.1	0.3
DE	Vācija	Germany	3.2	4.5	40.7	-39.1	14.3	3.1	22.5	18.0
DK	Dānija	Denmark	7.8	-22.0	30.8	74.8	21.6	21.9	3.7	18.8
EE	Igaunija	Estonia	8.7	14.4	73.8	52.6	20.2	122.2	25.7	22.4
FI	Somija	Finland	10.0	29.7	30.6	12.9	9.1	12.7	15.6	-1.4
FR	Francija	France	0.3	3.1	3.2	1.5	-1.5	0.9	3.8	1.3
GB	Lielbritānija	United Kingdom	2.8	-2.9	23.0	7.9	20.2	16.7	0.2	14.2
GG	Gērnsija	Guernsey	12.6	0	1.7	0.6	1.4	0.5	1.0	0.5
GI	Gibraltārs	Gibraltar	-1.7	1.1	-1.4	0	-0.8	0	0.1	-0.4
HK	Honkonga	Hong Kong	-1.7	-0.8	0.7	-1.2	0.7	0.9	0.9	1.5
IE	Īrija	Ireland	-1.9	-3.9	-1.7	29.5	2.5	0.2	3.3	-30.2
IL	Izraēla	Israel	1.3	-0.4	0.1	0.1	0.1	0	0.2	0
IM	Mēna	Isle of Man	4.5	1.0	-0.2	-0.4	3.2	0.4	-0.1	0.3
IS	Īslande	Iceland	1.2	2.3	-3.2	7.1	10.1	2.7	1.8	3.2
IT	Itālija	Italy	3.3	4.6	-6.9	1.1	2.7	0.9	0.2	1.4
JE	Džērsija	Jersey	0.2	0	-0.1	2.0	0.1	0.2	1.2	0
KR	Korejas Republika	Korea, Republic of	0	0	0	0	0	2.9	0	0
KY	Kaimanu salas	Cayman Islands	1.0	-4.4	-0.4	-0.2	-0.6	0	0	0
KZ	Kazahstāna	Kazakhstan	1.7	0.1	0.5	-0.6	-0.6	0	0	-0.1
LI	Lihtenšteina	Liechtenstein	-1.4	2.4	1.0	-11.0	0.9	0.1	-0.2	-0.2
LR	Libērija	Liberia	2.9	0	-0.5	-0.1	2.4	-1.0	0.9	1.0
LT	Lietuva	Lithuania	2.7	4.6	2.8	46.3	6.2	15.1	1.5	1.1
LU	Luksemburga	Luxembourg	0.9	2.1	-0.5	2.8	0.6	1.8	1.5	3.3
MT	Malta	Malta	4.9	1.3	-0.2	-4.6	9.1	-2.5	-2.1	38.6
NL	Nīderlande	Netherlands	15.2	25.7	-17.4	-3.8	0.8	-1.7	16.2	5.0
NO	Norvēģija	Norway	4.6	1.9	1.1	-8.0	2.9	20.8	27.9	-17.7
NU	Niue	Niue	0.2	0.1	1.3	0	0	0	0	0
NZ	Jaunzēlande	New Zealand	10.1	-0.4	1.8	2.4	0.1	0.8	0	1.9
PA	Panama	Panama	-1.2	1.4	0.7	0.5	0.6	1.2	0.1	0.2
RU	Krievija	Russian Federation	-1.1	14.1	16.1	47.2	5.2	3.2	3.1	-5.9
SA	Saūda Arābija	Saudi Arabia	0	0	3.3	5.3	0.2	0.1	-0.2	0.2
SE	Zviedrija	Sweden	39.9	29.6	30.7	52.8	19.1	-8.2	25.2	36.6
TR	Turcija	Turkey	2.4	0	0.4	0	-1.0	-0.5	-0.3	0.3
UA	Ukraina	Ukraine	3.0	0.9	0.6	1.2	2.7	-0.1	0.5	1.7
US	Amerikas Savienotās Valstis	United States	12.7	16.3	30.5	-0.8	0.3	4.5	8.4	36.2
VE	Venecuēla	Venezuela	0.2	0.1	-1.2	0	0	0	0	0
VG	Britu Virdžīnas	Virgin Islands, British	-1.0	3.7	-1.1	0.9	0.3	3.6	0.3	0.6
IA	Starptautiskās organizācijas	International organisations	5.9	0.3	-6.8	0.4	-0.2	-3.1	-0.6	0
	Pārējās valstis	Other countries	1.8	2.0	1.1	-0.4	0.8	-0.2	0.6	0.5
	Bez valsts norādes	Country not specified	-2.8	26.1	66.4	81.2	40.3	22.5	3.8	45.2
	Kopā	Total	156.6	174.0	344.3	409.0	220.0	234.8	167.7	293.4

¹ Valstu dalījumā uzrādīti neto darījumi, kuru apjoms vismaz vienā no periodiem pārsniedz 1 milj. latu.

¹ Breakdown by country presents net flows exceeding 1 million lats at least in one of the periods.

8.4. ĀRVALSTU TIEŠĀS INVESTĪCIJAS LATVIJĀ (NETO DARĪJUMI¹) DARBĪBAS VEIDU UN VALSTU DALĪJUMĀ
FOREIGN DIRECT INVESTMENT IN LATVIA (NET FLOWS¹) BY KIND OF ACTIVITY AND INVESTING COUNTRY

(milj. latu)
(in millions of lats)

Darbības veids, NACE (sekcija) Kind of activity, NACE (section)	Valsts Country	2002	2003	2004	2005	2006			
						I	II	III	IV
A		2.6	2.5	25.8	-0.5	1.3	-1.3	1.8	-2.1
<i>t.sk./of which:</i>	DK	0.6	0.3	4.6	2.3	0.7	0.1	0.4	0.5
	SE	0.2	0.6	4.3	-1.1	-2.0	0	0.5	-0.6
B		1.8	-1.8	-0.6	-0.2	0	0	0	0
C		1.4	2.5	4.2	3.2	0.3	0.4	0.6	1.7
D		8.8	30.3	43.8	33.5	20.5	23.0	-15.6	5.5
<i>t.sk./of which:</i>	CH	1.8	1.2	1.8	0.4	0.3	0.4	-5.5	1.1
	CY	-2.7	-0.6	0	4.5	0	0	0	3.4
	DE	-2.5	-1.6	7.8	2.6	0.7	2.1	0	2.7
	DK	-3.4	4.6	13.8	11.9	11.6	-3.0	-4.9	0.6
	EE	-0.8	0.1	-9.1	4.7	0.5	7.4	2.3	0.9
	FI	0.8	2.8	8.4	-3.5	3.5	0.9	-0.5	-3.5
	FR	0.1	0	0	0.5	-0.3	0.3	5.2	0
	HK	-2.1	-0.8	0.7	-3.6	0	0	0	0
	IE	3.7	0.5	-2.0	0	0	0	0	0
	IS	1.0	2.0	-2.9	0.3	-0.3	0.1	-3.4	-2.4
	LT	0	0	0.2	-3.6	0	0	0	0
	NL	8.6	11.0	-0.5	-1.6	-0.7	2.4	1.5	-0.9
	SE	-1.6	5.0	2.4	8.1	1.4	-0.1	-10.4	5.0
	US	2.9	-0.4	11.8	13.0	4.4	7.8	0.3	-2.2
	VG	0	0	0	0	0	3.0	0.4	0.6
E		2.9	4.4	9.4	44.6	1.2	3.3	-11.6	15.8
<i>t.sk./of which:</i>	DE	3.3	2.3	4.2	5.7	2.8	1.2	-6.5	5.8
	RU	-0.9	1.7	5.3	38.4	-1.8	2.0	-5.0	10.3
F		2.3	7.8	18.2	18.2	4.8	10.4	-0.3	-7.3
<i>t.sk./of which:</i>	EE	1.2	-0.5	9.6	7.3	0.6	1.4	-0.2	-4.5
	FI	-0.3	-0.2	0.7	11.8	4.2	8.7	-1.6	2.0
	SE	-0.2	0.9	-0.4	-0.1	0	0	0	-4.5
G		9.7	40.1	21.5	55.5	18.6	8.5	30.8	33.7
<i>t.sk./of which:</i>	CH	0.7	2.1	-1.3	3.5	14.3	-4.2	-0.1	9.7
	CY	0	0.1	6.5	4.9	0.7	-0.5	-1.1	21.3
	DE	-0.2	-1.1	1.4	5.4	3.9	4.5	-1.0	4.3
	DK	6.5	-10.5	1.4	1.1	2.7	1.3	2.2	4.8
	EE	1.9	2.0	1.3	0.8	-0.5	2.1	3.5	1.6
	FI	-0.7	28.4	-6.8	3.7	-5.6	-1.7	14.0	-5.1
	FR	0.2	3.0	2.6	0.7	-1.3	0.1	-1.4	1.1
	GB	-1.6	-8.1	3.4	1.2	0.1	0.2	0.8	0.1
	LT	1.8	2.1	0.5	3.1	-1.1	3.2	0.6	2.2
	LU	0.4	1.3	0	3.6	0.6	0.4	0.7	0.3
	NL	-0.8	-0.4	2.5	5.9	2.2	1.1	3.7	-1.8
	NO	-1.8	6.8	-2.3	7.0	1.6	4.3	1.0	3.7
	SE	2.7	1.2	-0.7	9.1	2.1	-1.7	1.3	7.0
	US	-3.5	8.2	8.4	3.2	-5.2	-4.0	5.0	-21.1
H		-0.5	-1.7	2.8	1.4	0.3	2.6	3.3	0
I		12.1	-15.1	26.8	-14.7	22.4	-5.9	9.6	13.7
<i>t.sk./of which:</i>	CH	0	8.5	0.5	10.8	0.9	-0.2	-1.0	-0.6
	DK	0	-19.2	9.3	-3.9	3.4	1.4	2.0	2.2
	GB	1.4	-4.3	-0.9	-0.2	0	0.2	-0.1	1.0
	IE	-3.3	-0.3	0	0	0	0	0	0
	LI	-0.4	3.5	0.4	-11.6	0	0	0	0
	LT	0.2	1.0	-0.1	0.1	4.4	7.1	-2.2	2.4
	MT	4.9	-0.2	0	-8.8	9.1	-2.5	-0.3	-0.2
	NL	6.4	8.4	13.4	5.0	1.7	-7.5	6.4	6.7
	NO	-2.5	-4.1	0.4	0.8	0.3	-0.1	0.2	0.1
	RU	-0.2	-3.3	-2.5	-2.9	0.4	0.4	-0.2	-0.7
	SE	4.1	4.1	6.9	-2.2	0.1	-7.4	6.0	4.6
	US	8.1	-13.3	-0.3	-4.3	-1.3	0	0.2	0.1

¹ Valstu dalījumā uzrādīti neto darījumi, kuru apjoms vismaz vienā no periodiem pārsniedz 3 milj. latu.

¹ Breakdown by country presents net flows exceeding 3 million lats at least in one of the periods.

(turpinājums)

(cont.)

Darbības veids, NACE (sekcija) Kind of activity, NACE (section)	Valsts Country	2002	2003	2004	2005	2006			
						I	II	III	IV
J		29.1	39.3	165.8	187.6	82.7	139.9	103.4	74.3
<i>t.sk./of which:</i>	CH	0.5	0.4	0.6	8.8	3.2	-0.3	0.3	-3.8
	CY	0.1	0	5.4	1.5	0.3	0.3	1.1	-10.7
	DE	1.5	1.4	22.4	-56.7	0.8	-3.2	30.2	1.1
	DK	2.0	-2.0	0.8	57.1	2.6	23.1	3.2	8.1
	EE	5.0	4.4	66.3	46.4	18.1	105.6	19.0	17.5
	FI	-0.3	2.4	17.7	11.6	0	4.0	3.1	3.0
	IE	0	0	0	27.4	2.1	0.3	2.3	-35.5
	IM	5.4	0	0	0	0	0	0	0
	IS	0	0	0	0	11.6	1.4	0.5	3.3
	KY	1.0	-4.5	0	0	0	0	0	0
	LT	0	0	0	23.0	0.7	0.5	1.4	0.6
	MT	0	0	0	0	0	0	0	38.9
	NO	0.3	0	0	0	0	0	17.1	1.2
	RU	-0.7	5.9	9.3	7.6	0.9	0.5	1.8	12.9
	SE	14.1	13.3	19.6	40.3	17.2	7.4	13.7	7.6
	UA	3.5	0.4	-0.4	1.1	2.7	-0.2	-0.5	1.7
	US	-0.6	2.6	1.3	-15.6	0.1	0.1	-0.8	-2.4
	VG	0	3.5	-3.1	0.4	0	0	0	0
	1A	0	0	0.2	0.4	-0.2	-3.1	0	0
K		58.6	37.2	-14.6	-26.6	36.6	9.0	30.7	66.4
<i>t.sk./of which:</i>	CY	-0.2	0.1	-0.2	1.7	0	-9.5	1.5	65.7
	DE	0.8	0.6	5.5	2.9	5.0	-2.5	0.9	5.3
	DK	0.3	5.6	-2.7	2.1	0.4	-1.0	-0.3	1.2
	EE	1.7	8.2	2.9	-11.9	2.7	3.1	0	-1.3
	FI	4.0	-7.9	8.2	-11.4	2.1	2.0	1.8	3.0
	GB	-0.2	2.5	7.8	5.6	13.4	3.6	-0.6	2.5
	GG	12.6	0	1.7	0.6	1.4	0.5	1.0	0.5
	IT	3.4	2.7	-5.5	1.2	0	0	-0.7	0
	LT	0.3	0.5	1.9	8.5	0.5	2.1	-0.1	-3.1
	MT	0	-1.1	0	4.1	0	-0.1	-2.1	0
	NL	0.7	6.5	-32.9	-17.4	0.3	0.5	3.7	-1.8
	NO	7.1	-2.8	-2.0	-16.0	0.8	15.6	8.9	4.2
	NZ	10.1	-0.4	1.8	1.4	0	0.8	0	1.9
	RU	0.3	1.3	2.0	3.0	5.3	0.7	0.3	-29.1
	SA	0	0	3.3	5.3	0.2	0.1	-0.2	0.2
	SE	13.1	5.8	-5.1	-2.9	0.7	-6.9	9.2	9.6
	US	2.6	10.2	4.6	-1.2	2.3	-0.5	2.3	2.3
	1A	5.9	0.2	-7.1	0	0	0	0	0
L		-0.6	0	0.1	-0.1	0	-0.1	0	-0.2
M		-0.3	-1.2	0	-0.3	-2.1	0	0	0
N		0	-0.1	0	0	0	0	0	0
O		0.4	2.8	13.7	17.9	-0.1	2.7	1.4	5.1
<i>t.sk./of which:</i>	AT	0	1.9	4.6	13.3	1.2	1.3	0.2	3.6
Neklasificēta darbība Kind of activity not classified		28.5	26.9	27.5	89.5	33.5	42.2	13.4	86.8
<i>t.sk./of which:</i>	DK	0.2	0.9	0.9	3.6	0.6	-0.5	0.2	0
	EE	0.6	0.6	2.2	3.8	0	0.5	0.3	10.5
	FI	5.6	2.7	-0.8	0	1.6	-0.8	0	0.6
	GB	1.5	0.7	7.3	2.1	6.4	14.6	1.8	10.4
	IE	-0.1	0	0.30	0.2	0	0	-0.2	5.2
	IS	0	0.1	0	4.6	0	0.6	3.9	0
	LT	0.4	0.8	0.3	12.4	1.6	1.9	0.4	0
	NL	0.3	0	0	5.1	0.2	1.3	0	1.6
	NO	1.5	0.2	2.2	1.1	0.2	0.9	0.3	-27.9
	RU	1.9	7.1	1.1	0.9	0.1	0.1	5.9	0.7
	SE	8.7	0.2	3.1	1.0	0	0	4.2	7.4
	US	2.6	7.2	3.7	4.5	-0.1	0.2	0.5	60.1
Kopā Total		156.6	174.0	344.3	409.0	220.0	234.8	167.7	293.4

8.5. LATVIJAS TIEŠĀS INVESTĪCIJAS ĀRVALSTĪS (ATLIKUMI¹) VALSTU DALĪJUMĀ LATVIA'S DIRECT INVESTMENT ABROAD (POSITIONS¹) BY COUNTRY

(perioda beigās; milj. latu)
(at end of period; in millions of lats)

Valsts Country			2002	2003	2004	2005	2006			
Kods Code	Nosaukums Name	Name					I	II	III	IV
AG	Antigva un Barbuda	Antigua and Barbuda	0	0	0	0.5	0.5	0.5	0.5	0.5
AM	Armēnija	Armenia	0	0	0	0	0	0	0.3	0.9
AT	Austrija	Austria	0	0	0.6	0.9	0.9	2.8	2.8	3.9
AU	Austrālija	Australia	0	0	0	0.1	0.9	0.9	0.9	0.9
AW	Aruba	Aruba	0	0	0	0	0	0	-0.1	-0.1
BE	Beļģija	Belgium	0.1	0.2	0.2	0.1	0	0	0.1	0.1
BG	Bulgārija	Bulgaria	0	0	0	1.1	0	0.5	0.5	0.5
BS	Bahamu salas	Bahamas	0	0	0	0	0	0	-0.1	-0.1
BY	Baltkrievija	Belarus	0.8	1.4	2.8	7.3	6.9	6.6	7.1	8.9
CA	Kanāda	Canada	0	0	0.3	0	0	0	0	0
CH	Šveice	Switzerland	0	0.1	29.7	49.4	45.9	49.0	83.7	83.7
CS	Serbija	Serbia	0.2	0.2	0.2	0	0	0	0	0
CY	Kipra	Cyprus	2.9	5.0	6.9	7.7	10.2	10.3	10.3	8.8
CZ	Čehija	Czech Republic	0	0	0.1	0.4	0	0	0	0
DE	Vācija	Germany	0.7	1.1	1.9	1.9	1.9	3.4	4.6	4.7
DK	Dānija	Denmark	0.1	0.1	0.2	4.9	5.0	5.0	5.1	5.1
EE	Igaunija	Estonia	3.2	5.7	8.0	16.2	10.7	11.0	12.2	11.1
ES	Spānija	Spain	0	0.3	0.3	0	0	0	0.3	0.3
FI	Somija	Finland	0.2	0.4	0.8	0.5	0.3	0.4	0.4	0.4
FR	Francija	France	0	0.1	0.1	0.2	0.4	0.4	0.6	0.6
GB	Lielbritānija	United Kingdom	1.7	1.6	3.3	2.3	2.8	2.0	3.3	3.3
HR	Horvātija	Croatia	0.6	1.0	1.1	0.8	0.7	0.7	1.2	1.3
IE	Īrija	Ireland	-0.1	-0.1	-0.1	0.3	0.3	0.3	0.3	0.3
IL	Izraēla	Israel	0.1	0.1	0.8	0.2	0	0	0	0
IM	Mena	Isle of Man	0	0	0.2	0	0	0	0	0
IS	Īslande	Iceland	0.5	0.5	2.5	0	0	0	0	0
IT	Itālija	Italy	0	0.1	0.1	0	0	0	0	0
KZ	Kazahstāna	Kazakhstan	0	0	0	0.3	0.4	0.4	0.5	0.2
LT	Lietuva	Lithuania	11.8	15.0	19.7	33.9	32.2	38.2	41.2	44.6
LU	Luksemburga	Luxembourg	0	0	0	0.3	0.3	0.3	0.3	0.3
MT	Malta	Malta	3.0	4.9	1.9	1.4	2.1	6.4	6.4	6.4
MU	Maurīcija	Mauritius	0	0.1	0.2	0	0	0	0	0
NL	Nīderlande	Netherlands	0	0	0.2	0.3	0.2	0.2	0.2	0.2
NO	Norvēģija	Norway	0.1	0.9	0.9	4.7	4.8	6.7	8.3	18.6
NU	Niue	Niue	0	0	0.2	0	0	0	0	0
NZ	Jaunzēlande	New Zealand	0	0	0	0.1	0	0	0	0
PL	Polija	Poland	0	0.1	0.1	0	0.2	0.2	0.2	0.2
RO	Rumānija	Romania	0.6	0.8	0.9	1.3	1.0	0.8	1.5	1.5
RU	Krievija	Russian Federation	3.4	4.8	10.0	12.9	13.9	15.4	14.9	13.7
SE	Zviedrija	Sweden	0.3	0.5	2.2	1.4	2.2	2.1	2.7	2.9
SI	Slovēnija	Slovenia	0.5	0.6	0.8	0.1	0.5	0.1	0.2	0.2
SK	Slovākija	Slovakia	1.0	1.4	1.9	1.7	1.4	0.3	2.1	2.1
UA	Ukraina	Ukraine	0.8	1.8	3.9	6.4	7.9	8.3	8.4	6.0
US	Amerikas Savienotās Valstis	United States	1.2	2.9	5.4	2.1	1.0	1.2	1.5	2.3
UZ	Uzbekistāna	Uzbekistan	0.1	0.1	0.1	0.2	0.1	0.1	0.1	0.1
	Pārējās valstis	Other countries	0	0.2	-0.1	-0.1	0.1	-0.2	-0.3	0.1
	Bez valsts norādes	Country not specified	1.3	9.9	13.1	6.4	4.3	3.5	5.1	5.1
	Kopā	Total	35.1	61.8	121.4	168.2	160.0	177.8	227.3	239.6

¹ Valstu dalījumā uzrādīti atlikumi, kuru apjoms vismaz viena perioda beigās pārsniedz 0.1 milj. latu.

¹ Breakdown by country presents positions exceeding 0.1 million lats at least at the end of one period.

**8.6. LATVIJAS TIEŠĀS INVESTĪCIJAS ĀRVALSTĪS (ATLIKUMI¹) DARBĪBAS VEIDU UN VALSTU DALĪJUMĀ
LATVIA'S DIRECT INVESTMENT ABROAD (POSITIONS¹) BY KIND OF ACTIVITY AND COUNTRY**

(perioda beigās; milj. latu)
(at end of period; in millions of lats)

Darbības veids, NACE (sekcija) Kind of activity, NACE (section)	Valsts Country	2002	2003	2004	2005	2006			
						I	II	III	IV
A		0.2	0.2	0.2	0	0	0.3	0.3	0.3
B		0	0	0	0	0	0	0	0
C		0	0	0	0	0	0	0	0
D		8.4	9.5	13.1	11.1	12.4	12.0	13.5	13.6
<i>t.sk./of which:</i>	DE	0.4	0.5	1.0	1.4	1.3	1.5	1.6	1.6
	EE	0.6	0.8	1.1	2.0	2.4	2.5	2.5	2.6
	GB	1.6	1.2	2.7	1.5	2.4	1.5	1.0	1.1
	LT	0.3	0.4	0.5	0.1	0.1	0.1	1.5	1.3
	MT	2.1	2.1	0	0	0	0	0	0
	RU	2.5	3.4	3.8	3.1	3.3	3.9	4.0	4.0
	SE	0.2	0.3	1.9	1.4	1.5	1.4	1.9	1.8
E		0	0	0	3.9	3.9	3.8	3.7	3.7
<i>t.sk./of which:</i>	EE	0	0	0	3.9	3.9	3.8	3.7	3.7
F		1.5	1.7	1.9	0.9	1.0	1.0	1.5	1.1
G		8.4	17.1	51.9	71.4	65.3	65.2	103.2	106.1
<i>t.sk./of which:</i>	BY	0.3	0.9	2.0	5.4	5.0	5.0	5.6	7.3
	CH	0	0	21.2	40.8	36.2	39.3	73.9	73.9
	EE	2.0	2.8	4.3	4.9	5.6	4.1	5.3	3.9
	HR	0.6	1.0	1.1	0.8	0.7	0.7	1.2	1.2
	LT	2.6	2.9	6.2	9.0	8.9	8.0	8.9	10.9
	RO	0.6	0.8	0.9	1.3	1.0	0.8	1.5	1.5
	RU	0.2	0.5	4.5	5.7	5.3	6.3	2.8	3.0
	SK	1.0	1.4	1.9	1.7	1.4	0.3	2.1	2.1
H		0.1	0.1	0.5	0	0.2	0.2	0.2	0.2
I		1.2	2.1	2.0	2.4	1.8	5.4	6.2	6.1
<i>t.sk./of which:</i>	EE	0.1	0.1	0	0	0	0	-1.0	-1.0
	LT	0	0.9	0.9	1.0	0.8	0	0	0.1
	MT	0	0	0	0	0	4.2	4.2	4.2
	RU	0.2	0.2	0.2	0.7	0.5	0.5	3.0	3.1
J		8.0	13.7	27.9	49.7	46.3	55.7	55.2	50.1
<i>t.sk./of which:</i>	AT	0	0	0	1.3	0	0	0	0
	CH	0	0	8.4	8.2	9.7	9.7	9.7	9.7
	CY	2.9	5.0	6.9	7.7	7.7	7.7	7.7	7.0
	DK	0	0	0	4.9	0	0	0	0
	EE	0.1	1.4	1.6	4.2	3.3	4.5	3.5	3.2
	LT	4.7	5.9	6.3	12.1	12.2	20.2	20.1	19.9
	RU	0.1	0.3	1.1	3.2	4.7	4.4	4.8	3.1
	UA	0	0.7	2.0	5.1	6.7	6.9	7.0	4.2
K		5.2	13.2	15.7	19.9	21.5	27.1	31.1	39.8
<i>t.sk./of which:</i>	AT	0	0	0	-0.4	0.9	2.8	2.8	3.9
	BY	0	0	0	1.0	1.0	1.0	1.0	1.0
	CY	0	0	0	0	2.5	2.6	2.6	1.8
	DE	0.2	0.2	0.3	0.5	0.5	1.9	2.1	2.1
	DK	0.1	0.1	0.1	0	5.0	5.0	5.0	5.0
	EE	0.3	0.4	0.4	0.3	-4.6	-4.3	-2.7	-1.6
	IS	0.2	0.2	2.2	0	0	0	0	0
	LT	3.4	3.3	3.9	10.0	8.1	7.8	8.6	9.8
	MT	0	1.9	1.0	1.4	1.4	1.4	1.4	1.4
	NO	0	0	0	4.7	4.7	6.7	6.7	11.8
	US	0.4	0.8	1.3	0	0.3	0.6	1.3	1.8
L		0	0	0	0	0	0	0	0
M		0.1	0.1	0.1	0.1	0	0	0	0.1
N		0	0	0	0	0	0	0	0
O		0.1	0.8	1.1	1.0	1.3	1.3	1.3	1.4
<i>t.sk./of which:</i>	LT	0.1	0.8	1.1	1.0	1.1	1.1	1.1	1.1
Neklasificēta darbība Kind of activity not classified		2.0	3.3	6.9	7.9	6.3	5.8	11.1	17.0
<i>t.sk./of which:</i>	GB	0	0	0.1	0.1	0	0	1.8	1.8
	NO	0	0	0	0	0	0	1.6	6.8
	US	0.5	1.5	3.1	0.3	0.1	0.3	0.4	0.6
Kopā Total		35.1	61.8	121.4	168.2	160.0	177.8	227.3	239.6

¹ Valstu dalījumā uzrādīti atlikumi, kuru apjoms vismaz viena perioda beigās pārsniedz 1 milj. latu.

¹ Breakdown by country presents positions exceeding 1 million lats at least at the end of one period.

**8.7. ĀRVALSTU TIEŠĀS INVESTĪCIJAS LATVIJĀ (ATLIKUMI¹) VALSTU DALĪJUMĀ
FOREIGN DIRECT INVESTMENT IN LATVIA (POSITIONS¹) BY INVESTING COUNTRY**

(perioda beigās; milj. latu)
(at end of period; in millions of lats)

Valsts Country			2002	2003	2004	2005	2006			
Kods Code	Nosaukums	Name					I	II	III	IV
AT	Austrija	Austria	15.3	16.5	23.7	38.4	38.7	48.2	50.8	57.1
BE	Beļģija	Belgium	3.3	4.5	3.9	13.8	16.6	18.3	17.9	21.2
BM	Bermudu salas	Bermuda	7.1	7.1	7.3	0.2	0.1	0.2	0.2	1.6
BS	Bahamu salas	Bahamas	6.1	6.4	12.2	7.3	6.0	3.0	3.6	3.8
BY	Baltkrievija	Belarus	2.0	1.5	2.8	3.6	4.3	4.8	4.4	5.0
BZ	Beliza	Belize	0.2	0.2	0	1.1	1.1	1.0	1.0	3.6
CA	Kanāda	Canada	4.1	4.0	1.5	1.2	1.3	1.3	1.3	1.3
CH	Šveice	Switzerland	31.2	41.0	34.4	68.0	82.0	78.4	72.3	75.2
CY	Kipra	Cyprus	3.3	4.5	19.9	36.7	44.6	45.8	59.4	162.4
CZ	Čehija	Czech Republic	0.7	1.1	1.3	2.6	1.8	1.9	2.0	2.3
DE	Vācija	Germany	205.4	202.1	357.2	369.0	385.2	378.0	421.1	443.3
DK	Dānija	Denmark	179.2	156.4	202.0	257.9	295.0	315.2	320.4	339.7
DM	Dominika	Dominica	0	0	1.5	1.9	2.1	2.1	2.2	2.1
EE	Igaunija	Estonia	102.1	121.4	181.2	292.5	325.0	425.3	452.7	476.7
ES	Spānija	Spain	1.0	1.7	0.4	0.7	2.6	2.5	2.4	2.2
FI	Somija	Finland	118.0	156.5	181.1	192.0	216.0	228.6	245.0	250.7
FR	Francija	France	0.7	3.3	7.7	13.2	11.0	12.1	11.0	12.3
GB	Lielbritānija	United Kingdom	56.6	48.6	53.9	64.1	78.5	94.0	95.9	118.7
GG	Gērnsija	Guernsey	11.9	16.3	23.1	34.5	29.8	24.9	26.7	29.2
GI	Gibraltārs	Gibraltar	5.7	6.1	2.0	2.0	0.6	0.6	0.7	0.8
HK	Honkonga	Hong Kong	6.6	8.1	1.9	3.6	4.2	5.1	6.0	7.6
IE	Īrija	Ireland	25.3	10.8	4.3	26.5	26.7	28.6	32.2	9.2
IL	Izraēla	Israel	2.0	1.7	0.5	1.0	1.2	1.2	1.5	1.5
IM	Mēna	Isle of Man	0.2	0.7	0.4	-0.6	2.3	2.7	2.9	3.7
IS	Īslande	Iceland	3.7	7.2	6.7	15.2	25.7	28.0	30.2	33.6
IT	Itālija	Italy	13.4	13.3	8.4	6.8	8.0	8.9	9.9	11.3
JE	Džērsija	Jersey	0.9	0.9	0.8	6.1	6.6	6.8	7.9	7.6
KR	Korejas Republika	Korea, Republic of	0.1	0.1	0	0	0	2.9	2.9	2.9
KY	Kaimanu salas	Cayman Islands	6.2	1.9	1.9	1.5	0.5	0.5	0.5	0.5
KZ	Kazahstāna	Kazakhstan	2.4	2.5	4.4	4.2	3.0	3.0	3.0	2.9
LI	Lihtenšteina	Liechtenstein	13.6	15.6	14.1	6.1	6.9	6.9	6.8	6.4
LR	Libērija	Liberia	19.2	19.2	9.6	10.1	11.2	11.5	12.5	13.5
LT	Lietuva	Lithuania	9.1	12.7	15.1	72.3	90.7	93.3	94.7	100.8
LU	Luksemburga	Luxembourg	0.6	0.9	0.8	7.4	9.0	10.8	12.3	15.8
MT	Malta	Malta	1.3	2.8	0.3	-4.3	5.4	2.9	0.9	32.5
MU	Maurīcija	Mauritius	0.6	0.6	1.2	0.3	0.3	0.3	0.3	0
NL	Nīderlande	Netherlands	89.2	126.2	170.7	217.2	199.2	195.7	211.8	221.5
NO	Norvēģija	Norway	109.4	108.0	109.1	97.3	100.2	129.5	148.3	188.5
NZ	Jaunzēlande	New Zealand	10.2	10.9	19.1	27.0	12.2	13.1	13.0	14.9
PA	Panama	Panama	2.0	3.4	8.9	9.5	10.3	14.4	14.6	14.8
PL	Polija	Poland	1.2	1.4	1.6	2.2	3.1	3.3	3.9	4.7
RU	Krievija	Russian Federation	80.6	96.0	162.7	241.3	248.3	249.1	255.0	266.2
SA	Sauāda Arābija	Saudi Arabia	0	0	9.6	14.9	15.0	15.1	14.9	15.1
SE	Zviedrija	Sweden	211.9	232.3	287.5	451.7	494.7	486.1	516.9	567.5
SG	Singapūra	Singapore	16.6	16.6	0	0	0	0	0	0
TR	Turcija	Turkey	3.8	3.8	0.4	0	0.6	0.6	0.6	0.6
UA	Ukraina	Ukraine	6.6	6.8	5.6	9.4	12.1	12.6	12.1	13.3
US	Amerikas Savienotās Valstis	United States	115.6	122.2	171.1	194.7	194.4	201.0	208.5	234.1
UZ	Uzbekistāna	Uzbekistan	1.0	0.7	0.6	1.2	0	0.2	0.2	0.2
VG	Britu Virdžīnas	Virgin Islands, British	8.5	11.3	13.1	14.7	12.9	17.0	18.5	19.5
IA	Starptautiskās organizācijas	International organisations	8.5	8.9	3.3	3.9	3.7	0.5	0	0
	Pārējās valstis	Other countries	4.2	5.4	1.9	1.1	2.2	1.5	1.6	2.1
	Bez valsts norādes	Country not specified	105.9	120.7	178.0	118.1	165.9	197.3	204.2	215.2
	Kopā	Total	1 634.3	1 772.8	2 330.7	2 961.1	3 218.8	3 436.6	3 639.6	4 037.2

¹ Valstu dalījumā uzrādīti atlikumi, kuru apjoms vismaz viena perioda beigās pārsniedz 1 milj. latu.

¹ Breakdown by country presents positions exceeding 1 million lats at least at the end of one period.

**8.8. ĀRVALSTU TIEŠĀS INVESTĪCIJAS LATVIJĀ (ATLIKUMI¹) DARBĪBAS VEIDU UN VALSTU DALĪJUMĀ
FOREIGN DIRECT INVESTMENT IN LATVIA (POSITIONS¹) BY KIND OF ACTIVITY AND INVESTING
COUNTRY**

(perioda beigās; milj. latu)
(at end of period; in millions of lats)

Darbības veids, NACE (sekcija) Kind of activity, NACE (section)	Valsts Country	2002	2003	2004	2005	2006			
						I	II	III	IV
A		24.1	28.0	43.6	43.1	49.5	49.1	49.6	49.5
<i>t.sk./of which:</i>	AT	3.6	3.7	3.4	3.3	3.2	3.2	4.0	5.5
	DE	0.8	1.2	2.3	3.6	2.7	2.7	2.7	2.7
	DK	2.0	3.5	7.3	16.9	22.1	22.3	22.8	23.3
	FI	7.0	7.0	8.8	7.3	10.2	9.5	8.8	7.0
	SE	5.0	5.5	7.0	7.1	5.5	5.5	6.0	5.4
	US	0	0	2.7	2.2	3.1	3.1	2.3	2.3
B		3.8	0.1	0.9	1.2	1.1	1.1	1.1	1.2
<i>t.sk./of which:</i>	DK	3.5	0	0	0	0	0	0	0
C		9.4	11.5	12.0	15.2	17.1	17.5	18.1	19.9
<i>t.sk./of which:</i>	DE	0.6	1.2	3.5	4.9	7.4	7.3	6.9	7.2
	DK	7.1	7.5	4.5	6.5	6.2	6.6	7.6	9.1
D		248.4	277.5	331.3	379.2	383.4	407.2	397.0	396.9
<i>t.sk./of which:</i>	AT	4.1	2.2	1.7	2.4	1.7	2.6	2.8	2.8
	CH	10.1	11.0	17.3	17.6	17.3	17.7	12.2	9.4
	CY	0.4	0.4	0.4	4.1	0	0	0	3.4
	DE	32.9	38.3	72.1	84.9	71.7	75.1	79.5	82.5
	DK	15.4	20.2	26.0	38.7	50.8	49.9	46.3	47.3
	EE	8.3	11.8	11.6	16.4	18.2	26.6	28.9	29.7
	FI	21.4	24.7	31.6	26.4	29.7	30.3	29.8	32.1
	GB	21.6	21.9	13.5	16.3	15.7	16.7	15.3	15.8
	GI	4.1	4.3	1.4	1.5	0.6	0.6	0.6	0.7
	HK	6.5	8.0	0.7	0	0	0	0	0
	IE	17.1	2.6	0	0.1	0.1	0.1	0.1	0.1
	IS	0.3	3.6	5.1	5.5	5.6	5.9	2.7	0.4
	NL	11.3	20.7	32.1	48.0	49.5	48.5	49.3	48.9
	NO	1.1	2.7	3.0	5.6	5.3	5.4	5.4	5.6
	RU	1.9	2.1	3.1	3.2	2.9	2.8	3.1	3.2
	SE	27.1	32.9	39.0	48.4	47.1	47.3	42.5	47.2
	SG	16.6	16.6	0	0	0	0	0	0
	TR	3.5	3.5	0	0	0	0	0	0
	US	18.5	19.6	26.5	48.0	55.5	62.8	62.3	51.1
	VG	0	0	0	0.1	0.3	3.4	3.7	4.4
E		59.7	61.6	193.7	327.6	338.7	332.8	333.0	348.6
<i>t.sk./of which:</i>	DE	40.1	40.3	122.3	184.3	193.7	189.6	189.6	195.1
	RU	17.4	18.0	69.2	140.3	143.2	141.4	141.1	151.1
F		13.1	20.3	42.6	48.4	56.7	66.7	67.9	66.2
<i>t.sk./of which:</i>	EE	2.1	1.6	11.2	20.2	20.6	21.5	21.4	16.9
	FI	1.0	1.5	3.2	14.8	29.5	38.2	37.9	41.5
	GB	0.6	2.2	3.9	1.0	0	0.1	0.1	0.1
	LT	0.3	0.8	1.1	2.8	2.0	2.2	3.6	2.9
	US	1.7	2.5	3.5	1.3	0	0	0	0

¹ Valstu dalījumā uzrādīti atlikumi, kuru apjoms vismaz viena perioda beigās pārsniedz 3 milj. latu.

¹ Breakdown by country presents positions exceeding 3 million lats at least at the end of one period.

(turpinājums)

(cont.)

Darbības veids, NACE (sekcija) Kind of activity, NACE (section)	Valsts Country	2002	2003	2004	2005	2006			
						I	II	III	IV
G		282.9	318.3	375.3	412.3	436.7	450.4	482.9	516.2
<i>t.sk./of which:</i>	AT	2.4	4.3	6.6	6.5	7.1	7.5	7.9	8.7
	BE	0.1	0.1	0.1	10.7	13.4	15.1	14.6	17.5
	CH	6.4	7.6	6.0	13.5	23.1	18.9	18.6	28.3
	CY	0.3	0.4	7.4	13.7	15.1	14.4	13.3	34.6
	DE	27.6	15.2	19.3	20.4	28.5	33.0	31.9	35.8
	DK	36.5	23.2	27.3	23.6	25.8	27.8	30.0	34.7
	EE	9.1	12.2	11.6	16.1	20.4	22.5	27.5	29.2
	FI	46.4	83.6	78.6	80.2	73.8	71.5	84.9	79.5
	FR	0.2	2.7	6.5	8.0	6.3	6.8	5.4	6.5
	GB	15.1	2.0	5.6	5.9	5.5	5.7	6.5	6.6
	HK	0	0	1.2	3.6	4.2	5.1	6.0	7.6
	IS	0.1	0.1	0.4	3.5	3.5	4.3	5.2	5.9
	IT	2.6	3.4	0.7	0.4	0.4	0.4	0.4	0.4
	LT	6.0	6.7	8.3	13.6	14.0	17.2	17.9	21.3
	LU	0.2	0.2	-1.3	6.0	6.6	7.0	7.7	8.0
	NL	8.2	20.6	6.3	14.5	16.9	21.2	25.6	25.2
	NO	27.9	33.7	26.9	37.2	38.8	43.1	44.1	47.9
	RU	3.2	3.5	4.6	4.4	4.7	4.0	3.7	3.7
	SE	22.9	26.9	40.5	49.6	49.8	48.3	49.7	56.2
	US	26.9	27.4	63.7	71.3	66.9	64.4	69.9	46.5
H		23.4	22.5	29.7	28.1	33.7	35.6	38.0	38.3
<i>t.sk./of which:</i>	EE	3.1	4.0	3.9	3.5	4.0	4.0	4.1	3.9
	LT	0	0	0	0.3	5.6	5.5	5.4	5.5
	NO	2.8	2.2	3.9	3.9	3.9	3.9	4.1	4.9
	US	7.6	7.0	10.8	10.7	11.2	12.0	13.2	12.7
I		230.8	221.4	363.5	344.2	353.5	343.3	353.3	358.4
<i>t.sk./of which:</i>	BS	5.4	5.6	7.0	2.3	3.0	3.0	3.6	3.8
	CH	0.1	8.4	2.9	13.0	14.1	13.8	12.7	3.2
	CY	0	0	1.8	3.4	1.9	3.2	3.6	2.4
	DE	2.7	2.6	2.0	2.6	2.7	3.8	2.8	1.0
	DK	97.0	79.3	105.3	86.4	89.9	91.5	93.5	96.0
	EE	0.4	0.4	4.6	5.8	5.6	5.4	5.1	4.8
	FI	1.3	1.3	3.3	2.6	3.4	3.3	3.4	3.5
	GB	11.8	8.1	4.5	4.7	4.8	5.0	4.9	5.9
	IT	0	0.2	2.8	4.1	5.2	5.2	6.2	6.8
	LI	6.5	9.6	11.5	0.5	0.5	0.5	0.5	0.5
	LT	0.2	1.3	1.1	1.3	16.1	20.5	18.4	20.8
	MT	0.3	0	0	-8.9	0.1	-2.4	-2.6	-2.8
	NL	21.5	29.6	106.0	127.6	106.9	98.1	104.6	111.3
	RU	39.2	39.3	43.8	41.5	41.9	42.3	42.1	41.4
	SE	14.7	14.6	40.0	41.1	40.0	32.1	38.2	42.9
	US	20.6	11.0	7.2	3.8	2.5	2.5	2.7	2.7
	VG	2.7	2.8	8.2	6.8	6.8	7.1	5.9	5.9
J		255.9	268.0	378.7	625.6	716.8	830.2	919.4	992.6
<i>t.sk./of which:</i>	AT	0.4	0.3	0	0	0	6.8	6.6	6.4
	BS	0	0	5.0	5.0	3.0	1.0	1.0	0
	BZ	0	0	0	1.0	1.0	1.0	1.0	3.6
	CH	3.4	3.7	3.0	16.3	19.5	19.2	19.5	15.7
	CY	0.1	0.1	6.0	7.9	7.8	8.1	9.2	0.8
	DE	89.9	89.8	119.2	45.4	50.7	43.0	82.6	88.7
	DK	7.4	4.4	9.2	60.0	64.6	82.9	86.1	94.2
	EE	52.7	53.2	93.2	181.8	202.3	285.6	304.4	322.7
	FI	6.7	7.6	17.0	31.9	40.9	44.9	48.1	51.0
	IE	0.2	0.1	0	23.4	24.1	26.0	28.3	0
	IS	0	0	0	0	11.3	12.3	13.0	16.3
	KY	4.5	0	0	0	0	0	0	0
	KZ	0.6	0.6	2.7	3.0	3.0	3.0	3.0	2.9
	LI	0	0	0	3.3	3.2	3.1	3.1	3.0
	LT	0	0	0	13.0	15.7	16.7	17.5	18.6
	MT	0	0	0	0	0	0	0	31.7
	NO	2.5	2.5	2.3	0	0	0	6.0	7.2
	RU	11.8	16.5	25.7	34.1	34.4	36.8	38.7	53.9
	SE	51.7	60.3	58.5	164.1	197.8	203.9	217.0	238.8
	UA	5.5	5.5	4.6	8.3	10.9	11.3	10.8	12.0
	US	11.0	11.4	17.8	16.5	16.9	18.0	16.9	15.0
	VG	0	2.3	1.5	2.7	2.7	3.2	3.2	3.5
	1A	2.4	2.2	2.9	3.4	3.2	0	0	0

(turpinājums)

(cont.)

Darbības veids, NACE (sekcija) Kind of activity, NACE (section)	Valsts Country	2002	2003	2004	2005	2006			
						I	II	III	IV
K		389.2	420.4	467.9	514.3	567.1	571.6	621.9	719.3
<i>t.sk./of which:</i>	AT	3.1	2.9	4.2	5.4	5.4	5.5	6.6	7.4
	BM	7.1	7.1	7.1	0	0	0	0	1.6
	CH	8.2	8.6	4.1	4.1	4.4	4.5	4.5	4.5
	CY	1.6	1.6	0.9	3.3	7.4	7.2	19.7	88.5
	DE	6.8	7.8	12.9	18.3	23.6	19.3	20.3	25.5
	DK	5.9	12.9	17.3	21.4	29.7	28.8	28.6	29.6
	EE	16.4	27.6	37.8	38.7	46.3	49.4	50.4	49.2
	FI	29.2	21.7	29.4	21.9	19.7	21.7	23.5	26.5
	GB	2.9	7.4	15.8	26.1	35.3	39.0	38.9	48.9
	GG	11.9	16.3	23.1	34.5	29.8	24.9	26.7	29.2
	IE	1.4	1.4	0.6	2.1	2.5	2.5	3.8	3.9
	IS	2.6	2.6	1.5	1.4	5.3	4.7	4.7	6.3
	IT	8.9	7.6	3.5	1.7	0.5	0.5	0.5	0.5
	LI	4.8	4.8	2.8	0.5	0.5	0.5	0.5	0.2
	LR	19.2	19.2	9.5	10.1	11.2	11.5	12.5	13.5
	LT	0.6	1.5	2.8	23.0	27.7	19.7	19.7	19.7
	MT	1.0	0.1	0.1	4.5	5.3	5.2	3.1	3.1
	NL	38.2	44.6	15.6	16.2	19.5	19.4	23.0	24.1
	NO	69.6	61.3	64.9	46.1	47.2	62.3	73.4	77.8
	NZ	10.2	10.9	19.0	26.0	12.1	12.9	12.9	14.7
	PA	1.4	1.4	7.9	7.3	8.3	12.5	12.6	12.8
	RU	0.4	1.5	7.9	14.7	19.6	20.1	20.0	5.9
	SA	0	0	9.6	14.9	15.0	15.1	14.9	15.1
	SE	80.0	79.6	97.7	132.1	146.5	139.9	150.8	157.9
	US	15.5	22.1	28.4	32.2	35.3	34.6	37.1	39.5
	VG	2.0	2.8	1.3	3.0	1.9	2.1	4.4	4.3
	1A	6.1	6.7	0	0	0	0	0	0
L		1.2	1.2	1.0	0.7	0.6	0.6	0.6	0.4
M		0.3	0.5	0.9	2.3	0.6	0.6	0.6	0.6
N		2.9	2.1	2.1	2.8	2.1	2.1	2.1	2.1
O		15.2	17.5	26.4	40.0	42.1	45.6	45.7	50.2
<i>t.sk./of which:</i>	AT	0	1.4	7.1	20.4	21.1	22.4	22.5	26.1
	CY	0	-0.7	2.5	2.7	3.2	3.7	4.3	4.5
	EE	0.3	0.3	2.2	2.8	4.2	6.3	6.8	5.6
	FI	0	1.4	4.7	4.7	5.0	5.4	4.8	5.1
	SE	6.3	6.3	-2.8	2.1	2.8	3.8	3.1	2.4
Neklasificēta darbība Kind of activity not classified		73.9	101.9	61.0	176.2	219.0	282.4	308.5	476.8
<i>t.sk./of which:</i>	CH	1.2	1.3	0.4	1.6	1.6	1.8	2.2	11.1
	CY	0.9	0.9	0	0	8.4	8.3	8.6	27.5
	DK	1.4	2.3	2.4	3.7	5.9	5.4	5.6	5.6
	EE	8.5	9.2	4.7	5.3	3.1	3.6	3.8	14.4
	FI	4.7	7.3	4.4	0.4	2.0	2.0	2.0	2.8
	GB	2.5	3.5	4.2	4.0	11.4	25.6	27.8	36.9
	IE	4.7	4.7	2.1	0.2	0	0	0	5.2
	IS	0.7	0.8	0	4.9	0	0.7	4.6	4.6
	IT	0.8	0.9	0.3	0.3	1.9	2.8	2.8	3.5
	LT	1.5	2.0	1.1	17.6	8.1	10.1	10.5	10.5
	LU	0.1	0.3	0.1	0	0.3	0.3	1.1	4.3
	NL	4.1	4.2	3.1	7.3	2.9	4.1	4.1	5.8
	NO	3.8	4.0	4.1	1.1	1.3	11.1	11.4	41.1
	RU	4.8	12.4	7.9	1.6	1.5	1.6	6.2	6.9
	SE	1.5	1.7	3.7	1.2	0.4	0.4	4.6	12.1
	US	11.7	18.7	8.8	5.9	1.9	2.1	2.6	62.7
Kopā Total		1 634.3	1 772.8	2 330.7	2 961.1	3 218.8	3 436.6	3 639.6	4 037.2

8.9. ĀRVALSTU TIEŠĀS INVESTĪCIJAS LATVIJĀ (ATLIKUMI) DARBĪBAS VEIDU DALĪJUMĀ
FOREIGN DIRECT INVESTMENT IN LATVIA (POSITIONS) BY KIND OF ACTIVITY

(perioda beigās; milj. latu)
(at end of period; in millions of lats)

Darbības veids, NACE Kind of activity, NACE		2002	2003	2004	2005	2006			
Sekcija Section	Nodaļa Division					I	II	III	IV
A	01..02	24.1	28.0	43.6	43.1	49.5	49.1	49.6	49.5
	01	8.6	12.0	21.9	23.8	29.0	29.2	30.7	32.9
	02	15.5	16.0	21.7	19.3	20.5	19.9	18.9	16.6
B	05	3.8	0.1	0.9	1.2	1.1	1.1	1.1	1.2
C	10..14	9.4	11.5	12.0	15.2	17.1	17.5	18.1	19.9
	10	9.4	11.5	12.0	14.7	17.1	17.5	18.1	19.9
	14	0	0	0	0.6	0	0	0	0
D	15..37	248.4	277.5	331.3	379.2	383.4	407.2	397.0	396.9
	15	58.5	71.7	63.8	72.9	74.8	77.3	82.9	90.9
	16	4.5	5.0	6.7	10.4	15.8	10.0	7.3	10.5
	17	22.8	23.8	41.2	3.5	3.3	3.1	3.0	2.9
	18	6.7	7.0	7.4	6.4	6.7	6.8	7.1	7.0
	19	0.4	0.4	0.7	0	0	0	0	0
	20	50.8	63.4	74.6	96.0	95.7	107.1	91.5	95.5
	21	6.4	6.7	8.3	11.4	12.8	13.7	13.0	12.7
	22	4.1	6.4	9.9	8.5	4.3	4.1	4.2	3.1
	23	0	0	0	0	0	0	0	0
	24	22.3	23.1	13.5	13.2	13.6	14.2	9.0	5.8
	25	5.9	7.6	9.6	9.2	7.7	7.7	7.7	8.0
	26	19.8	26.2	52.6	98.2	98.1	105.9	112.4	107.3
	27	14.5	0.1	2.1	2.9	2.1	2.0	2.0	1.9
	28	9.5	11.0	11.2	14.1	17.4	18.4	19.6	16.9
	29	11.2	12.7	3.1	3.2	2.7	2.1	2.3	2.3
	30	0.8	0.8	0.5	0.2	0	0	0	0
	31	3.9	3.3	7.7	8.7	9.1	13.8	15.0	15.9
	32	0.4	0.4	0.8	1.3	1.3	1.3	1.3	1.3
	33	1.0	1.0	0.9	1.2	0.3	0.3	0.3	0.3
	34	1.0	1.3	2.4	5.2	3.9	4.0	4.4	4.8
	35	0.8	-0.5	4.5	4.1	3.1	4.1	4.4	4.4
	36	2.3	5.1	5.2	6.4	6.6	7.5	6.8	6.9
	37	0.7	1.0	4.6	2.3	4.1	3.8	2.8	-1.5
E	40..41	59.7	61.6	193.7	327.6	338.7	332.8	333.0	348.6
	40	59.7	61.5	193.7	327.6	338.7	332.8	333.0	348.6
	41	0	0	0	0	0	0	0	0
F	45	13.1	20.3	42.6	48.4	56.7	66.7	67.9	66.2
G	50..52	282.9	318.3	375.3	412.3	436.7	450.4	482.9	516.2
	50	69.9	64.9	55.8	71.7	90.8	95.3	102.3	107.5
	51	182.6	205.2	268.3	288.3	288.9	292.1	314.2	332.3
	52	30.4	48.2	51.2	52.2	56.9	63.0	66.4	76.4
H	55	23.4	22.5	29.7	28.1	33.7	35.6	38.0	38.3
I	60..64	230.8	221.4	363.5	344.2	353.5	343.3	353.3	358.4
	60	39.8	40.3	46.0	42.9	43.8	44.1	43.9	43.2
	61	0.1	0.4	4.5	5.5	5.4	5.8	5.5	5.8
	62	7.1	7.1	5.9	4.7	0.5	3.2	4.8	2.7
	63	64.7	88.7	137.9	136.3	123.8	124.9	126.2	121.4
	64	119.1	84.9	169.2	154.8	180.0	165.3	172.9	185.2

(turpinājums)

(cont.)

Darbības veids, NACE Kind of activity, NACE		2002	2003	2004	2005	2006			
Sekcija Section	Nodaļa Division					I	II	III	IV
J	65..67	255.9	268.0	378.7	625.6	716.8	830.2	919.4	992.6
	65	219.7	230.3	330.7	586.1	678.2	793.5	874.2	947.0
	66	29.8	30.7	37.9	35.5	35.4	32.3	40.6	41.0
	67	6.5	6.9	10.2	4.0	3.2	4.5	4.6	4.5
K	70..74	389.2	420.4	467.9	514.3	567.1	571.6	621.9	719.3
	70	241.0	239.1	232.8	234.5	284.0	283.5	304.6	347.1
	71	18.4	23.8	29.0	11.7	26.5	29.6	33.5	36.0
	72	12.0	13.7	18.4	9.3	12.4	12.3	13.1	15.4
	73	1.1	1.1	0.7	0.7	0.6	0.7	1.0	0.8
	74	116.7	142.7	187.1	258.2	243.7	245.5	269.7	320.0
L	75	1.2	1.2	1.0	0.7	0.6	0.6	0.6	0.4
M	80	0.3	0.5	0.9	2.3	0.6	0.6	0.6	0.6
N	85	2.9	2.1	2.1	2.8	2.1	2.1	2.1	2.1
O	90..93	15.2	17.5	26.4	40.0	42.1	45.6	45.7	50.2
	90	0.7	0.7	3.7	3.6	5.0	4.9	5.1	5.2
	91	0	0	0	0	0	0	0	0
	92	13.6	15.8	22.0	36.3	37.1	40.7	40.6	45.0
	93	0.9	0.9	0.6	0.2	0	0	0	0
Neklasificēta darbība Kind of activity not classified		73.9	101.9	61.0	176.2	219.0	282.4	308.5	476.8
Kopā Total		1 634.3	1 772.8	2 330.7	2 961.1	3 218.8	3 436.6	3 639.6	4 037.2

Latvijas Banka
K. Valdemāra ielā 2A, Rīgā, LV-1050
Tālrunis: 6702 2300 Fakss: 6702 2420
<http://www.bank.lv>
info@bank.lv
Iespiests "Premo"

Bank of Latvia
K. Valdemāra ielā 2A, Rīga, LV-1050, Latvia
Tel.: +371 6702 2300 Fax: +371 6702 2420
<http://www.bank.lv>
info@bank.lv
Printed by *Premo*