

LATVIJAS MAKSĀJUMU BILANCE LATVIA'S BALANCE OF PAYMENTS 2007

C E T U R K Š Ņ A B I Ļ Ē T E N S Q U A R T E R L Y B U L L E T I N

LATVIJAS MAKSĀJUMU BILANCE LATVIA'S BALANCE OF PAYMENTS 2007
CETURKŠŅA BIĻETENS QUARTERLY BULLETIN 3

Latvijas maksājumu bilance veidota atbilstoši SVF "Maksājumu bilances rokasgrāmatas" 5. izdevuma prasībām.

Izdevumā publicētie pārskata ceturkšņa dati var tikt precizēti nākamā ceturkšņa publikācijā. 2. ceturkšņa publikācijā var tikt precizēti iepriekšējo triju gadu ceturkšņu dati (galvenokārt, lai, veicot metodoloģiska rakstura pārmaiņas, dati būtu salīdzināmi ilgākā laika periodā).

Dažkārt sakarā ar datu elektroniskās apstrādes tehnoloģijas specifiku skaitļu noapaļošanas rezultātā iespējamas nelielas atšķirības starp saskaitāmo kopsummu un uzrādīto kopējo apjomu.

Latvijas maksājumu bilances, starptautisko investīciju bilances un tiešo investīciju un ārējā parāda datu publicēšanas datumi atrodami SVF Datu izplatīšanas standartu biļetena padomes interneta lapā (<http://dsbb.imf.org>) un Latvijas Bankas interneta lapas (<http://www.bank.lv>) sadaļas "Statistika" apakšsadaļā "SDIS dati".

Izdevuma dati visagrāk tiek publicēti Latvijas Bankas interneta lapas (<http://www.bank.lv>) sadaļā "Statistika".

Latvia's balance of payments is compiled in accordance with the guidelines of the IMF's publication Balance of Payments Manual, 5th Edition.

In this publication, data of the reporting quarter may be subject to revision in the publication of the next quarter balance of payments. Publication of the second quarter balance of payments may include revised quarterly data for the previous three years (primarily to ensure longer term data comparability upon making methodological adjustments).

In some cases, electronic data processing technologies may have led to slight discrepancies between the total amount shown and the sum of the subitems.

Dates for the release of Latvia's balance of payments, international investment position, direct investment and external debt data are published on the website of the IMF's Dissemination Standards Bulletin Board (<http://dsbb.imf.org>) and the Bank of Latvia's website (<http://www.bank.lv>) under SDDS data subsection of Statistics.

Data of this publication are first made available on the Bank of Latvia's website (<http://www.bank.lv>) under Statistics.

Datu izplatīšanas kalendārs Advance Release Calendar

Datu kategorija Data category	Pārskata periods un publicēšanas datums Observation period and release date		
Maksājumu bilance Balance of payments	3. cet./Q3/2007 21.12.2007.	4. cet./Q4/2007 25.03.2008.	1. cet./Q1/2008 20.06.2008.
Starptautisko investīciju bilance International investment position	3. cet./Q3/2007 21.12.2007.	4. cet./Q4/2007 25.03.2008.	1. cet./Q1/2008 20.06.2008.
Ārējais parāds External debt	3. cet./Q3/2007 21.12.2007.	4. cet./Q4/2007 25.03.2008.	1. cet./Q1/2008 20.06.2008.
Lata nominālais efektīvais kurss Nominal effective exchange rate of the lats	10/2007 05.11.2007.	11/2007 05.12.2007.	12/2007 05.01.2008.
Lata reālais efektīvais kurss (aprēķināts, izmantojot patēriņa cenu indeksus) Real effective exchange rate of the lats (based on consumer price indices)	09/2007 05.11.2007.	10/2007 05.12.2007.	11/2007 05.01.2008.
Lata reālais efektīvais kurss (aprēķināts, izmantojot ražotāju cenu indeksus) Real effective exchange rate of the lats (based on producer price indices)	08/2007 05.11.2007.	09/2007 05.12.2007.	10/2007 05.01.2008.

Kontaktpersonas Contact persons

Aigars Kalniņš
Tālrunis/Fēl.: +371 6702 2714
Aigars.Kalnins@bank.lv

Daiga Gaigala-Lizbovska
Tālrunis/Fēl.: +371 6702 2580
Daiga.Gaigala-Lizbovska@bank.lv

SATURS

SAĪSINĀJUMI UN APZĪMĒJUMI	4
LATVIJAS MAKSĀJUMU BILANCES APSKATS	5
STATISTIKAS SAGATAVOŠANAS PAMATPRINCIPI	11
EIROPAS KOPIENAS EKONOMISKĀS DARBĪBAS STATISTISKĀ KLASIFIKĀCIJA (NACE 1.1 RED.)	25
TABULAS	27

CONTENTS

ABBREVIATIONS AND SYMBOLS	4
REVIEW OF THE BALANCE OF PAYMENTS	5
BASIC PRINCIPLES FOR COMPILING STATISTICS	11
STATISTICAL CLASSIFICATION OF ECONOMIC ACTIVITIES IN THE EUROPEAN COMMUNITY (NACE REV. 1.1)	25
TABLES	27

Sākot ar izdevuma 2006. gada 1. numuru, saturs un struktūra būtiski mainīta salīdzinājumā ar iepriekšējo praksi.

Metodoloģijas izklāsts papildināts ar skaidrojumu par ārvalstu tiešo investīciju novērtēšanu tirgus cenās, par Latvijas saņemto ES fondu līdzekļu un Latvijas maksājumu ES budžetā uzskaiti maksājumu bilancē, par darījumu statistikas sasaisti ar to atlikumu statistiku, kā arī par lata efektīvo kursu aprēķināšanu.

Statistisko datu sadaļa būtiski paplašināta, veidojot darījumu, to atlikumu un tiešo investīciju datu kopas.

Anālītisko rādītāju tabulās ietverti IKP, preču importa seguma ar rezerves aktīviem, ārvalstu tiešo investīciju uz vienu iedzīvotāju, Latvijas Bankas noteiktie valūtu kursu u.c. rādītāju dati.

Maksājumu bilances datus nodalīti no ES struktūrfondiem, Kohēzijas fonda un citiem ES fondiem saņemtie līdzekļi, maksājumi ES budžetā, turklāt atsevišķi uzrādītas ārvalstu tiešo investīciju neto darījumus veidojošās investīciju ieplūdes un aizplūdes. Preču, pakalpojumu, ienākumu, kārtējo pārvedumu un kapitāla konta dati atspoguļoti arī valstu grupu dalījumā (Latvijas darījumi ar ES valstīm un pārējām valstīm).

Izdevumā iekļauta detalizēta CSP ārējās tirdzniecības statistikas un maksājumu bilances preču bilances datu sasaistes tabula, kā arī starptautisko investīciju bilance, kas atspoguļo neto darījumus, cenu pārmaiņas, valūtas kursu svārstības un citas pārmaiņas.

Tiešo investīciju ārvalstīs un Latvijā neto darījumi un to atlikumi tiek atspoguļoti gan valstu dalījumā, gan darbības veidu un valstu dalījumā.

Izdevumā iekļauti arī lata nominālā efektīvā kursa un lata reālo efektīvo kursu dati, kas aprēķināti, izmantojot patēriņa un ražotāju cenu indeksus.

The content and structure of Latvia's Balance of Payments have been changed substantially as of the first quarter of 2006.

The methodology used has been supplemented with explanations regarding the valuation of foreign direct investment at market prices, recording in the balance of payments of resources received by Latvia from the EU funds and Latvia's contributions to the EU budget, linking net flow and position statistics, and calculating the effective exchange rates of the lats.

The statistical part is extended by presenting data sets of net flows and positions as well as foreign direct investment statistics.

The tables of analytical indicators comprise GDP data, the coverage of imports with reserve assets, foreign direct investment per capita, exchange rates set by the Bank of Latvia and other indicators.

The resources received from the EU structural funds, the Cohesion Fund and other EU funds as well as contributions to the EU budget are reported separately and distinction made between inflows and outflows forming net foreign direct investment. Goods, services, income, current transfer and capital account data are shown in the breakdown by country group (Latvia's transactions with the EU countries and other countries).

The publication includes a detailed reconciliation table of the CSB foreign trade statistics and data of goods balance of Latvia's balance of payments, as well as the international investment position reflecting net flows, price changes, exchange rate changes and other adjustments.

Net flows and positions of foreign direct investment in Latvia and Latvia's direct investment abroad are shown in the breakdown by country as well as by kind of activity and country.

The publication also presents data on the nominal and real effective exchange rate of the lats calculated using consumer and producer price indices.

SAĪSINĀJUMI UN APZĪMĒJUMI

ASV	Amerikas Savienotās Valstis
ĀM	Latvijas Republikas Ārlietu ministrija
BOPSY	Maksājumu bilances statistikas gadagrāmata
CIF	preces vērtība, ietverot transporta un apdrošināšanas izmaksas līdz importētājvalsts robežai
CSP	Latvijas Republikas Centrālā statistikas pārvalde
ECB	Eiropas Centrālā banka
EKS 95	Eiropas Kontu sistēma 1995
ES	Eiropas Savienība
ES10	valstis, kas pievienojās ES 2004. gada 1. maijā
ES12	valstis, kas pievienojās ES 2004. gada 1. maijā un 2007. gada 1. janvārī
ES15	valstis, kas ietilpa ES pirms 2004. gada 1. maija
ES27	Eiropas Savienības 27 valstis (vēsturiskie dati aprēķināti atbilstoši pašreizējam ES sastāvam)
<i>Extrastat</i>	ES valstu un ārpus ES esošo valstu savstarpējās preču tirdzniecības statistisko datu vākšanas un apkopošanas sistēma
FKTK	Finanšu un kapitāla tirgus komisija
FM	Latvijas Republikas Finanšu ministrija
FOB	preces vērtība, ietverot transporta un apdrošināšanas izmaksas līdz eksportētājvalsts robežai
IKP	iekšzemes kopprodukts
<i>Intrastat</i>	Kopienas iekšējās tirdzniecības statistikas sistēma
MFI	monētārās finanšu iestādes (centrālā banka, kredītiestādes, krājaizdevu sabiedrības un naudas tirgus fondi)
NACE	Eiropas Kopienas Ekonomiskās darbības statistiskā klasifikācija
NEK	nominālais efektīvais kurss
NVS	Neatkarīgo Valstu Savienība
REK	reālais efektīvais kurss
RFB	Rīgas Fondu birža
SDIS	Starptautiskais Datu izplatīšanas standarts
SVF	Starptautiskais Valūtas fonds
VAS	valsts akciju sabiedrība
VID	Valsts ieņēmumu dienests
VK	Valsts kase
VSAA	Valsts sociālās apdrošināšanas aģentūra
x	rādītājus nav iespējams aprēķināt.
0	attiecīgajā periodā nav darījumu vai nav atlikumu vai noapaļošanas rezultāts ir nulle.
*	dati precizēti.

Izdevuma 8.1.–8.8. tabulā valstis uzskaitītas alfabētiskā secībā atbilstoši valstu kodiem.

ABBREVIATIONS AND SYMBOLS

BOPSY	Balance of Payments Statistics Yearbook
CIF	cost, insurance and freight at the importer's border
CIS	Commonwealth of Independent States
CSB	Central Statistical Bureau of Latvia
ECB	European Central Bank
ESA 95	European System of Accounts 1995
EU	European Union
EU10	countries which joined the EU on May 1, 2004
ES12	countries which joined the EU on May 1, 2004 and on January 1, 2007
EU15	EU countries before May 1, 2004
EU27	27 countries of the EU (historical data are calculated consistently with the current EU membership)
<i>Extrastat</i>	System for the collection and compilation of statistics relating trade in goods between Member States and non-EU countries
FCMC	Financial and Capital Market Commission
FOB	free on board at the exporter's border
GDP	Gross Domestic Product
IMF	International Monetary Fund
<i>Intrastat</i>	Intra-Community Trade Statistical System
MF	Ministry of Finance of the Republic of Latvia
MFA	Ministry of Foreign Affairs of the Republic of Latvia
MFIs	monetary financial institutions (the central bank, credit institutions, credit unions and money market funds)
NACE	Statistical classification of economic activities in the European Community
NEER	nominal effective exchange rate
REER	real effective exchange rate
RSE	Riga Stock Exchange
SDDS	Special Data Dissemination Standard
SJSC	state joint stock company
SRS	State Revenue Service
SSIA	State Social Insurance Agency
US	United States
x	no computations of indicators possible.
0	no transactions or positions in the respective period or the result of rounding is zero.
*	data have been revised.

The countries are listed in Tables 8.1–8.8 of this issue using the alphabetical order of the country codes.

LATVIJAS MAKSĀJUMU BILANCES APSKATS

Latvijas maksājumu bilances tekošā konta negatīvais saldo **2007. gada 3. ceturksnī** bija 930.8 milj. latu jeb 24.8% no IKP (iepriekšējā gada atbilstošajā periodā – 733.4 milj. latu jeb 24.7% no IKP). Samazinājās preču negatīvā saldo attiecība pret IKP, jo saruka importa kāpuma temps, tuvinoties eksporta izaugsmes tempam. Arī pakalpojumu pozitīvā saldo attiecība pret IKP palielinājās, strauji augot sniegto pakalpojumu apjomam. Savukārt palielinājās ienākumu negatīvā saldo attiecība pret IKP, joprojām augot nerezidentu saņemto ieguldījumu ienākumu apjomam, un kārtējo pārvedumu pozitīvā saldo attiecība pret IKP samazinājās, strauji palielinoties pārvedumu debeta darījumu apjomam.

Latvijas ārējā tirdzniecība 3. ceturksnī turpināja dinamiski attīstīties. Preču eksporta gada pieaugums mērenāka ārējā pieprasījuma ietekmē nedaudz palēninājās (līdz 20.5%; 2007. gada 1. pusgadā – 23.2%), bet importa kāpums turpināja būtiski sarukt (20.7%; 1. un 2. ceturksnī – attiecīgi 36.4% un 27.4%), atspoguļojot iekšzemes pieprasījuma samazināšanos. Importa pārsvars pār eksportu joprojām bija liels (97.4%).¹

Nenozīmīgi augot ES valstu īpatsvaram eksporta kopapjomā, palielinājās ES12 valstu īpatsvars un samazinājās ES15 valstu īpatsvars. Joprojām paaugstinoties preču izvedumam uz NVS valstīm, šo valstu īpatsvars palielinājās, bet pārējo valstu grupas īpatsvars attiecīgi saruka, jo uz tām eksporta apjoms nemainījās. Puse no eksporta pieauguma apjoma nonāca ES12 valstīs (galvenokārt Igaunijā un Lietuvā, uz kurām izveda dažādas preces). 3. ceturksnī preču izvedums nozīmīgi palielinājās uz Krieviju (mehānismi un mehāniskas ierīces, elektroiekārtas un melnie metāli), Zviedriju (koks un koka izstrādājumi) un Somiju (koks un koka izstrādājumi un melnie metāli). Galvenās tirdzniecības partnervalstis bija Lietuva, Igaunija, Krievija, Vācija, Zviedrija un Lielbritānija, uz kurām izveda 65.3% no Latvijas eksporta preču kopapjoma.¹

Ārējās tirdzniecības bilances negatīvais saldo 3. ceturksnī saruka ar Lietuvu, Itāliju, Vāciju, Poliju un Šveici, negatīvs tas kļuva ar Norvēģiju, bet būtiski palielinājās ar Baltkrieviju, Zviedriju, Igauniju un Somiju. Importa pieauguma palēnināšanās noteica mehānismu un mehānisku ierīču, elektroiekārtu, minerālproduktu, satiksmes līdzekļu un parasto metālu un parasto metālu izstrādājumu negatīvā saldo samazināšanos, savukārt straujāks importa pieaugums – koka un koka izstrādājumu pozitīvā saldo sarukumu.

Latvijas preču eksportā 3. ceturksnī dominēja koks un koka izstrādājumi (23.6% no eksporta kopapjoma), lauksaimniecības un pārtikas preces (15.0%), parastie metāli un parasto metālu izstrādājumi (13.7%) un mehānismi un mehāniskas ierīces, elektroiekārtas (11.6%).¹ Salīdzinājumā ar iepriekšējā gada atbilstošo periodu visvairāk palielinājās koka un koka izstrādājumu (finiera un saplākšņa, zāģmateriālu un apaļkoku), lauksaimniecības un pārtikas preču (graudaugu, rapša, piena un piena produktu, bezalkoholisko un alkoholisko dzērienu, tabakas), mehānismu un mehānisku ierīču, elektroiekārtu, ķīmiskās rūpniecības un tās saskarnozaru ražojumu (farmācijas produktu) un satiksmes līdzekļu (vieglo automobiļu) eksporta pieaugums.

¹ CSP sagatavotie ārējās tirdzniecības dati.

REVIEW OF THE BALANCE OF PAYMENTS

In the third quarter of 2007, the current account deficit of Latvia's balance of payments amounted to 930.8 million lats or 24.8% of GDP (733.4 million lats or 24.7% of GDP in the corresponding period of the previous year). With the imports growth rate decreasing and approaching that of exports, the goods deficit to GDP declined. The ratio of services surplus to GDP also increased, with exports of services posting a rapid rise. The income deficit ratio to GDP edged up, with the investment income received by non-residents persistently increasing. The ratio of current transfers surplus to GDP narrowed, with the volume of transfers debit transactions expanding rapidly.

Latvia's foreign trade continued dynamic expansion in the third quarter. The annual increase in exports of goods slowed down somewhat (to 20.5%; 23.2% in the first half of 2007) as a result of a more moderate foreign demand, while the import growth continued to shrink notably (20.7%; 36.4% and 27.4% in the first and second quarters respectively), reflecting a decline in domestic demand. The excess of imports over exports remained high (97.4%).¹

With the share of the EU countries in total exports posting an insignificant rise, that of EU12 countries expanded and that of EU15 countries diminished. The exports of goods to the CIS countries continuing on an upward trend, their share increased, whereas that of other countries shrank respectively, as exports to these countries remained unchanged. One half of the growing export volumes was delivered to EU12 countries (mainly Estonia and Lithuania, with different goods being exported to these countries). In the third quarter, exports of goods to Russia (machinery and mechanical appliances, electrical equipment and ferrous metals), Sweden (wood and products of wood) and Finland (wood and products of wood and ferrous metals) expanded notably. Latvia's major trade partners were Lithuania, Estonia, Russia, Germany, Sweden and the United Kingdom, accounting for 65.3% of Latvia's total exports of goods.¹

In the third quarter, foreign trade deficit with Lithuania, Italy, Germany, Poland and Switzerland shrank, turned negative with Norway, and increased substantially with Belarus, Sweden, Estonia and Finland. The slowdown of import growth accounted for the decline in the deficit of machinery and mechanical appliances, electrical equipment, mineral products, transport vehicles, base metals and articles of base metals, while the surplus of wood and articles of wood shrank as a result of faster increase in imports.

Wood and articles of wood (23.6% of total exports), agricultural and food products (15.0%), base metals and articles of base metals (13.7%), and machinery and mechanical appliances, electrical equipment (11.6%) were the dominant Latvia's export goods in the third quarter.¹ The highest year-on-year growth of exports was reported for wood and articles of wood (veneer and plywood, sawn wood and wood in the rough), agricultural and food products (cereal, rapeseed, milk and dairy products, non-alcoholic and alcoholic beverages, tobacco), machinery and mechanical appliances, electrical equipment, products of the chemical and allied industries (pharmaceutical products) and

¹ Source for foreign trade statistics: CSB.

Joprojām turpināja sarukt minerālproduktu (naftas pārstrādes produktu) un nedaudz – tekstilmateriālu un tekstilizstrādājumu (tekstila un trikotāžas apģērba) eksports, ko ietekmēja šo preču fiziskā apjoma samazināšanās. Fiziskā apjoma palielināšanās dominēja mehānismu un mehānisku ierīču, elektroiekārtu, ķīmiskās rūpniecības un tās saskarnozaru ražojumu un satiksmes līdzekļu eksporta kāpumā. Cenu pieaugums noteica koka un koka izstrādājumu straujo eksporta palielināšanos, kritoties to fiziskajam apjomam. Gan cenu, gan fiziskā apjoma kāpums veicināja lauksaimniecības un pārtikas preču eksporta pieaugumu. Cenu kāpums kopumā noteica trīs ceturtdaļas no eksporta pieauguma.

Ar patēriņa cenu indeksu deflētais lata reālais efektīvais kurss attiecībā pret galveno tirdzniecības partnervalstu valūtām palielinājās par 2.3%, iepriekšējā gada atbilstošā perioda līmeni pārsniedzot par 11.4%. Cenu līmenim Latvijā turpinot augt, ārējā konkurētspēja 3. ceturksnī nedaudz pavājinājās. Nozīmīgas lata nominālā efektīvā kursa pārmaiņas netika novērotas ne ceturksnā, ne arī gada laikā, izņemot nelielu samazinājumu (gada laikā – par 0.6%) attiecībā pret Lietuvas, Igaunijas, Krievijas un Polijas valūtu grupu. Vienlaikus patēriņa cenu pieauguma temps iekšzēmē ceturksnā laikā bija par 2.2 procentu punktiem straujāks un gada laikā – par 11.4 procentu punktiem straujāks nekā galvenajās tirdzniecības partnervalstīs vidēji.

Tāpat kā iepriekšējā ceturksnī, izmaksu konkurētspējas kritums gada laikā pārsniedza cenu konkurētspējas samazināšanos. Tomēr pozitīvi vērtējama ražotāju cenu pieauguma tempa stabilizēšanās – 3. ceturksnī ražotāju cenas iekšzēmē pieauga pat nedaudz lēnāk nekā galvenajās tirdzniecības partnervalstīs, atbilstošajam lata reālā efektīvā kursa rādītājam nemainoties. Tomēr gada laikā bāzes ietekmē ar ražotāju cenām deflētais lata reālais efektīvais kurss ievērojami audzis (par 16.9%).

Latvijas tirgus daļa salīdzinājumā ar iepriekšējā gada atbilstošo periodu ES kopumā palielinājās, augot Igaunijā, Lietuvā, Zviedrijā, Somijā un Polijā, bet Lielbritānijā un Vācijā tā samazinājās. Tirgus daļas kāpumu noteica eksporta pieaugums uz minētajām tirdzniecības partnervalstīm, savukārt eksporta apjoms uz Lielbritāniju un Vāciju nemainījās. Tirgus daļa pieauga arī Krievijā.

Nozīmīgākās importa preces bija mehānismi un mehāniskas ierīces, elektroiekārtas (21.2% no importa kopapjoma), satiksmes līdzekļi (14.0%), minerālprodukti (12.7%), lauksaimniecības un pārtikas preces (10.4%), parastie metāli un parasto metālu izstrādājumi (9.5%) un ķīmiskās rūpniecības un tās saskarnozaru ražojumi (7.6%).¹ Importa kāpumu noteica visu minēto preču, kā arī koka un koka izstrādājumu izveduma dinamika. Fiziskā apjoma palielināšanās ietekmēja mehānismu un mehānisku ierīču, elektroiekārtu, satiksmes līdzekļu un minerālproduktu ievaduma kāpumu, savukārt gan fiziskā apjoma, gan cenu pieaugums – lauksaimniecības un pārtikas preču, parasto metālu un parasto metālu izstrādājumu un ķīmiskās rūpniecības un tās saskarnozaru ražojumu importa kāpumu. Importa fiziskā apjoma pieaugums noteica trīs ceturtdaļas no importa kāpuma.

Importa kopapjomā nedaudz pieauga ES valstu īpatsvars, būtiski palielinoties preču ievadumam no ES12 valstīm. Importa pieaugums no ES12 1.7 reizes pārsniedza ievaduma kāpumu no ES15 valstīm. Imports visvairāk palielinājās no Lietuvas,

¹ CSP sagatavotie ārējās tirdzniecības dati.

TEKOŠĀ KONTA NEGATĪVAIS SALDO CURRENT ACCOUNT DEFICIT

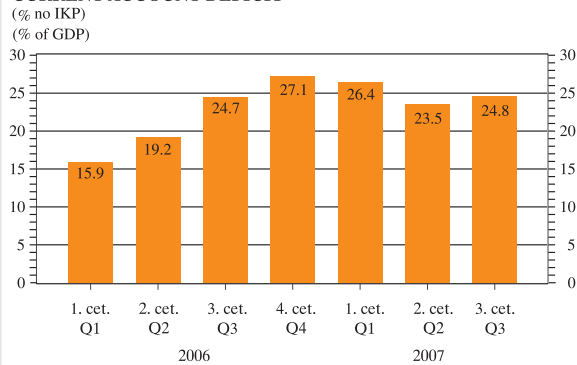

TEKOŠAIS KONTS CURRENT ACCOUNT

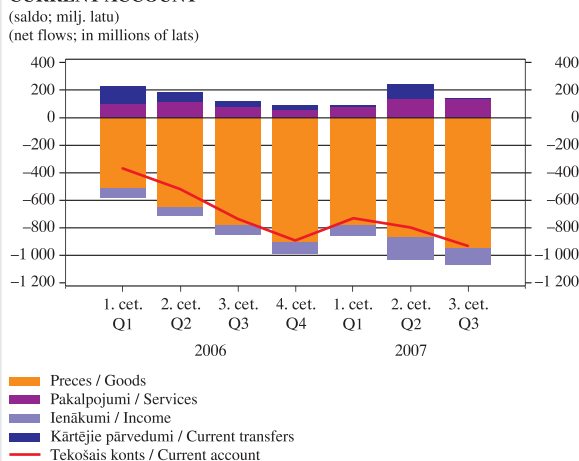

KAPITĀLA UN FINANŠU KONTS CAPITAL AND FINANCIAL ACCOUNT

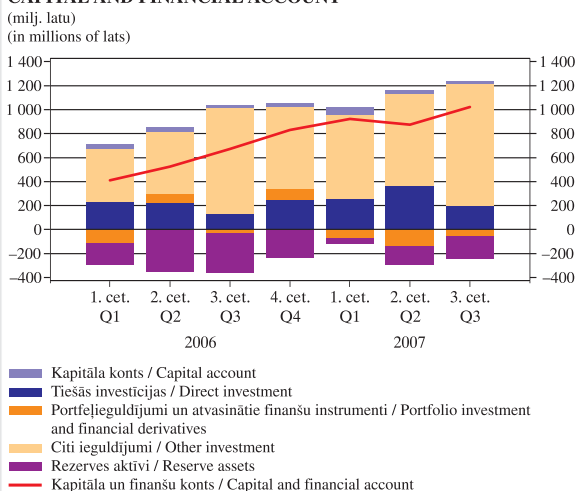

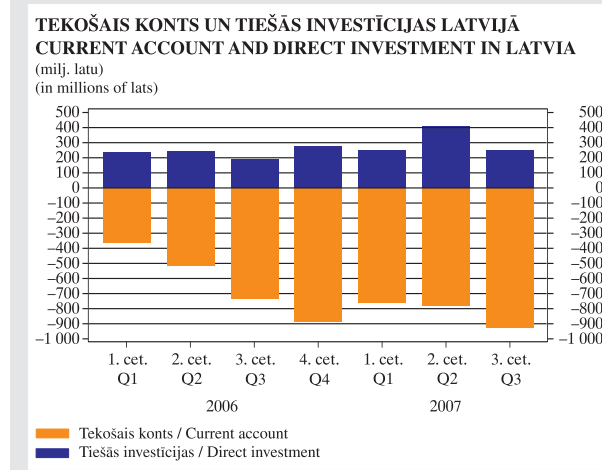
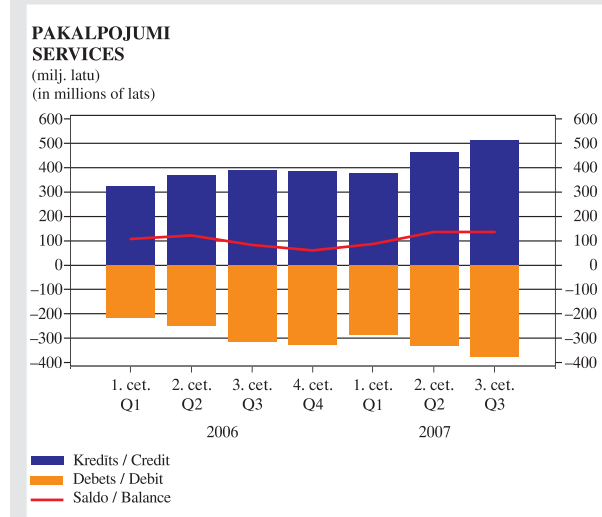
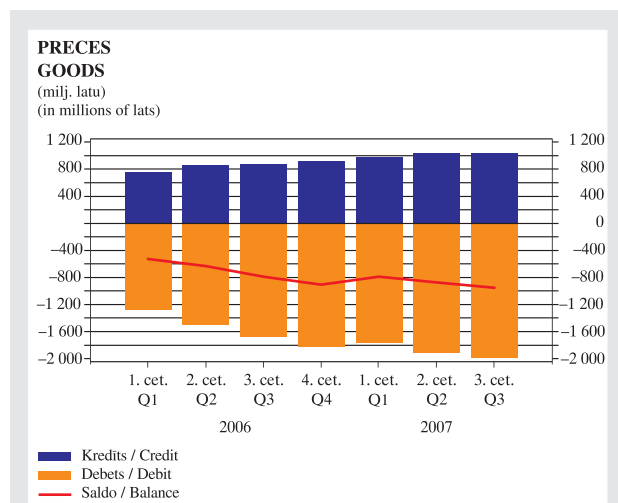

transport vehicles (motor vehicles). Exports of mineral products (oil processing products) continued to follow a downward trend and exports of textiles and textile articles (textiles and knitted or crocheted garments) declined somewhat, affected by a decrease in the volume of these goods. Exports of machinery and mechanical appliances, electrical equipment, products of the chemical and allied industries and transport vehicles grew on account of the dominating expansion of volume. Exports of wood and articles of wood grew buoyantly due to price rises, while their volume declined. Exports of agricultural and food products were pushed up as a result of a rise in both prices and volume. Overall, price rise accounted for three fourths of the export growth.

The CPI-deflated real effective exchange rate of the lats against the currencies of major trade partners moved up by 2.3%, recording a 11.4% year-on-year increase. The external competitiveness weakened slightly in the third quarter, with the level of prices following an upward trend in Latvia. Substantial changes of the nominal effective exchange rate of the lats were observed neither quarterly, nor annually, except for a minor decline (0.6% over the year) against the currencies of Lithuania, Estonia, Russia and Poland. The rate of increase in the domestic consumer prices at the same time exceeded that of all major trade partners by 2.2 percentage points over the quarter and by 11.4 percentage points in the course of the year on average.

As in the previous quarter, a drop in competitiveness of costs in the course of the year exceeded the decline in price competitiveness. The stabilisation of the rate of increase in producer prices is a positive trend: in the third quarter, domestic producer prices rose somewhat more moderately than those of the major trade partners, with the respective real effective exchange rate of the lats remaining unchanged. Due to the base, however, the producer price deflated real effective exchange rate of the lats has increased notably (by 16.9%) over the year.

Overall, Latvia's market share in the EU expanded year-on-year, widening in Estonia, Lithuania, Sweden, Finland and Poland while declining in the United Kingdom and Germany. The growth of exports to the respective trade partners accounted for a rise in the market share, whereas exports to the United Kingdom and Germany remained unchanged. The market share in Russia increased as well.

Machinery and mechanical appliances, electrical equipment (21.2% of total imports), transport vehicles (14.0%), mineral products (12.7%), agricultural and food products (10.4%), base metals and articles of base metals (9.5%), and products of the chemical and allied industries (7.6%) were Latvia's key import goods.¹ Imports grew as a result of dynamic imports of all the above product groups as well as wood and articles of wood. Imports of machinery and mechanical appliances, electrical equipment, transport vehicles and mineral products increased as a result of the expanding volume, while imports of agricultural and food products, base metals and articles of base metals and products of the chemical and allied industries grew due to a rise in both volume and prices. Three quarters of import growth was on account of the higher volume of imports.

The share of EU countries in total imports expanded somewhat, with imports of goods from EU12 countries growing substantially. The increase in imports from EU12 countries 1.7

¹ Source for foreign trade statistics: CSB.

Krievijas, Igaunijas, Vācijas un Itālijas, bet samazinājās no Baltkrievijas un Norvēģijas. Importa kāpumā no Lietuvas un Krievijas dominēja minerālprodukti, savukārt ievējumā no Baltkrievijas un Norvēģijas tie saruka. Importa pieaugumā no Igaunijas, Vācijas un Itālijas dominēja satiksmes līdzekļi un mehānismi un mehāniskas ierīces, elektroiekārtas. Galvenās tirdzniecības partnervalstis 3. ceturksnī bija Lietuva, Vācija, Igaunija, Krievija un Polija, no kurām ievēda 53.3% no Latvijas importa preču kopapjoma.¹

Augot sniegto visu veidu pakalpojumu apjomam, pakalpojumu pozitīvais saldo 3. ceturksnī salīdzinājumā ar iepriekšējā gada atbilstošo periodu palielinājās par 53.9 milj. latu, pārvadājumu pozitīvajam saldo augot par 30.2 milj. latu un braucienu negatīvajam saldo samazinoties par 18.6 milj. latu. Būtiski palielinājās sniegto citu ar pārvadājumiem saistīto pakalpojumu apjoms jūras transportā, pa dzelzceļu pārvadāto kravu apjoms un pasažieru pārvadājumu apjoms gaisa transportā.

Braucienu pakalpojumu negatīvais saldo samazinājās, ievērojami palielinoties sniegto braucienu pakalpojumu apjomam. Saskaņā ar CSP datiem Latviju apmeklējušo personu skaits 3. ceturksnī salīdzinājumā ar iepriekšējā gada atbilstošo periodu pieauga par 120.2 tūkst., bet Latvijas ceļotāju skaits – par 44.5 tūkst. Visvairāk ārvalstu ceļotāju Latvijā ieradās no Lietuvas, Igaunijas, Krievijas, Vācijas, Zviedrijas un Polijas, un viena ceļotāja diennakts vidējie izdevumi bija lielāki (41 lats; iepriekšējā gada atbilstošajā periodā – 31 lats). Tomēr Latvijas iedzīvotāji ārvalstīs joprojām tērēja vairāk naudas nekā ārvalstu viesi Latvijā. Latvijas ceļotāji visbiežāk apmeklēja Lietuvu, Igauniju, Krieviju un Vāciju. Gan Latvijas ceļotāju uzturēšanās laiks ārvalstīs, gan ārvalstu viesu uzturēšanās laiks Latvijā pieauga.

Citu pakalpojumu pozitīvais saldo palielinājās par 5.1 milj. latu, jo sniegto pakalpojumu apjoma kāpums nedaudz pārsniedza saņemto pakalpojumu apjoma pieaugumu. Būtiski palielinājās sniegto citu saimnieciskās darbības un finanšu pakalpojumu apjoms, kuru pozitīvais saldo arī pieauga. Savukārt puse no saņemto pakalpojumu apjoma kāpuma bija būvniecības pakalpojumi, kuru negatīvais saldo būtiski palielinājās.

Ienākumu negatīvais saldo salīdzinājumā ar iepriekšējā gada atbilstošo periodu pieauga par 47.8 milj. latu, nozīmīgi palielinoties nerezidentu saņemto citu ieguldījumu ienākumu un arī tiešo investīciju ienākumu apjomam. Rezidentu saņemtā atļūdzība nodarbinātajiem mainījās nenozīmīgi.

Liela apjoma debeta darījumu rezultātā būtiski samazinoties citu sektoru kārtējo pārvedumu pozitīvajam saldo, kopējais kārtējo pārvedumu pozitīvais saldo saruka līdz 0.2 milj. latu. Savukārt valdības sektora saņemto kārtējo pārvedumu pieauguma apjoms pārsniedza sniegto kārtējo pārvedumu kāpuma apjomu, tāpēc samazinājās šā sektora negatīvais saldo. Tā sarukums nebija pietiekams citu sektoru pozitīvā saldo krituma kompensēšanai.

Kapitāla un finanšu konta pozitīvais saldo 3. ceturksnī bija 1 023.4 milj. latu, un tekošā konta negatīvo saldo pilnībā sedza ilgtermiņa kapitāls.

Kapitāla konta pozitīvajā saldo dominēja ES fondu līdzekļi (20.0 milj. latu), taču kopumā kapitāla konta pozitīvais saldo bija par 14.0% mazāks nekā iepriekšējā gada atbilstošajā

times exceeded that of imports from EU15 countries. Imports from Lithuania, Russia, Estonia, Germany and Italy grew most pronouncedly, while imports from Belarus and Norway diminished. Mineral products dominated the import growth from Lithuania and Russia, while they shrank in imports from Belarus and Norway. The increase in imports from Estonia, Germany and Italy was dominated by transport vehicles and machinery and mechanical appliances, electrical equipment. In the third quarter, major trade partners in imports of goods were Lithuania, Germany, Estonia, Russia and Poland, accounting for 53.3% of Latvia's total imports.¹

With expansion of exports of all types of services, the services surplus in the third quarter picked up by 53.9 million lats year-on-year due to a rise in the transportation services surplus (30.2 million lats) and a decline in the travel services deficit (18.6 million lats). The volume of exports of other transportation related services delivered by sea, the rail freight and passenger transportation by air increased notably.

The travel services deficit declined due to a substantially expanding volume of travel services exports. According to the data released by the CSB, in the third quarter the number of foreign visitors to Latvia rose by 120.2 thousand year-on-year and that of Latvian travellers grew by 44.5 thousand. The majority of travellers to Latvia came from Lithuania, Estonia, Russia, Germany, Sweden and Poland, and the average daily per capita spending was higher (41 lats; 31 lats year-on-year). Latvian travellers still spent more money abroad than did foreign visitors in Latvia. Travellers from Latvia most often went to Lithuania, Estonia, Russia and Germany. The duration of Latvian travellers' stay abroad and that of foreign visitors spent in Latvia expanded.

The surplus of other services increased by 5.1 million lats, as the growth of services exports slightly exceeded that of imports. The export volume of other business activities and financial services increased significantly, with their surplus growing, too. Construction services reported a notably widening deficit and accounted for a half of the increase in services imports.

The income deficit grew by 47.8 million lats year-on-year due to a sizable increase of non-resident income from other investment and of direct investment income. Compensation for resident employees changed marginally.

With current transfers surplus in other sectors declining markedly due to voluminous debit transactions, total current transfers surplus shrank to 0.2 million lats. In the general government sector, the growth in current transfers received exceeded that in current transfers paid, thus reducing the sector's deficit. This, however, was not sufficient to compensate the decline of surplus in other sectors.

The net inflow in the capital and financial account was 1 023.4 million lats in the third quarter and the current account deficit was fully covered by long-term capital.

EU funds (20.0 million lats) dominated in the net inflow of capital account but the net inflow of capital account posted a 14.0% year-on-year decline overall. During the three quarters, the increase in EU funds (including current transfers) received by Latvia posted a 10.0% year-on-year growth.

¹ CSP sagatavotie ārējās tirdzniecības dati.

¹ Source for foreign trade statistics: CSB.

periodā. Savukārt trijos ceturkšņos Latvija saņēmusi par 10.0% vairāk ES fondu līdzekļu (t.sk. kārtējos pārvedumus) nekā iepriekšējā gada atbilstošajā periodā.

Tiešās investīcijas Latvijā (240.4 milj. latu jeb 6.4% no IKP) 3. ceturksnī bija par 23.7% lielākas nekā iepriekšējā gada atbilstošajā periodā un sedza 25.8% no tekošā konta negatīvā saldo. Nozīmīgākā investīciju daļa bija reinvestētās peļņas (53.6%) un pašu kapitāla (37.1%) veidā. Lielākais investīciju kāpums Latvijā bija no Somijas, Dānijas un Luksemburgas. Investīcijas tika veiktas galvenokārt finanšu starpniecībā, vairumtirdzniecībā un mazumtirdzniecībā un apstrādes rūpniecībā.

Latvijas tiešās investīcijas ārvalstīs palielinājās, sasniedzot augstāko līmeni pēdējo četrus ceturkšņus laikā (40.3 milj. latu). Investīciju plūsmas nozīmīgāko daļu veidoja cita kapitāla (48.7% no Latvijas tiešajām investīcijām ārvalstīs) un pašu kapitāla (29.8%) palielināšana.

Latvijas MFI (izņemot centrālo banku) 3. ceturksnī palielināja portfeļieguldījumu aktīvus, iegādājoties obligācijas un parādzīmes ārvalstīs (55.1 milj. latu), tāpēc portfeļieguldījumu saldo bija negatīvs (50.0 milj. latu).

Citu ieguldījumu pozitīvais saldo bija 1 019.0 milj. latu. Tekošā konta negatīvais saldo 3. ceturksnī bija pilnībā segts ar ilgtermiņa citiem ieguldījumiem (131.7% no tekošā konta negatīvā saldo), jo MFI (izņemot centrālo banku) būtiski palielināja ilgtermiņa aizņēmumus (par 803.4 milj. latu; galvenokārt no mātesbankām), bet īstermiņa citu ieguldījumu saldo kļuva negatīvs (207.0 milj. latu). Naudas un noguldījumu negatīvais saldo bija lielāks nekā iepriekšējos periodos, taču ļoti būtisks bija pasīvu un aktīvu pieaugums (attiecīgi 606.8 milj. latu un 767.2 milj. latu), ko veicināja Latvijas MFI (izņemot centrālo banku) starpniecība finanšu līdzekļu izvietojumā.

Citu sektoru citu ieguldījumu saldo bija pozitīvs (299.1 milj. latu), jo rezidentu uzņēmumi palielināja ārējās saistības galvenokārt ilgtermiņa aizņēmumu veidā.

Rezerves aktīvi 3. ceturksnī palielinājās par 189.2 milj. latu, un kāpumu galvenokārt noteica augstais latu pieprasījums.

Lielais tekošā konta negatīvais saldo **2007. gada** 1. pusgadā noteica arī **pirmo deviņu mēnešu** rezultātu kopumā – 24.8% no IKP (iepriekšējā gada atbilstošajā periodā – 20.3%), lai gan preču importa pieauguma temps pakāpeniski saruka un 3. ceturksnī jau tuvinājās eksporta kāpuma tempa līmenim. Visu tekošā konta posteņu attiecība pret IKP pasliktinājās, vairāk pieaugot preču negatīvajam saldo (no 24.4% līdz 26.0%) un samazinoties kārtējo pārvedumu pozitīvajam saldo (no 2.9% līdz 1.2%).

Preču eksporta pieaugumā janvārī–septembrī dominēja koks un koka izstrādājumi, lauksaimniecības un pārtikas preces, parastie metāli un parasto metālu izstrādājumi un mehānismi un mehāniskas ierīces, elektroiekārtas. Savukārt importa kāpumu, kas bija 2.3 reizes lielāks par eksporta pieaugumu, noteica mehānismi un mehāniskas ierīces, elektroiekārtas, satiksmes līdzekļi, parastie metāli un parasto metālu izstrādājumi un lauksaimniecības un pārtikas preces.¹

Pakalpojumu pozitīvā saldo attiecība pret IKP (3.6%) saruka salīdzinājumā ar iepriekšējā gada atbilstošo periodu (3.9%), lai gan vērtības izteiksmē tā tomēr palielinājās. Pārvaldījumu pa-

In the third quarter, direct investment in Latvia (240.4 million lats or 6.4% of GDP) picked up 23.7% year-on-year and covered 25.8% of the current account deficit. Reinvested earnings (53.6%) and equity capital (37.1%) dominated in investment. The highest investment growth in Latvia was recorded from Finland, Denmark and Luxembourg. Investment went mainly to financial intermediation, wholesale and retail trade and manufacturing.

Latvia's direct investment abroad increased, reaching the highest level of the past four quarters (40.3 million lats). The increase in other capital (48.7% of Latvia's direct investment abroad) and equity capital (29.8%) were the major contributors to investment flow.

In the third quarter, Latvia's MFIs (excluding central bank) increased their portfolio investment assets by purchasing foreign bonds and notes and money market instruments at 55.1 million lats, leading to net outflow of portfolio investment of 50.0 million lats.

Other investment recorded a net inflow of 1 019.0 million lats. In the third quarter, the current account deficit was fully offset by long-term other investment (131.7% of the current account deficit), because MFIs (excluding central bank) increased their long-term borrowings substantially (by 803.4 million lats; prevailingly from parent banks) while short-term other investment experienced net outflow (207.0 million lats). Net outflow of currency and deposits exceeded that registered in the previous periods; yet the increase in liabilities and assets was remarkable (606.8 million lats and 767.2 million lats respectively), fuelled by the intermediation of Latvia's MFIs (excluding central bank) in the allocation of funds.

Other sectors reported a positive net inflow (299.1 million lats) as resident enterprises increased their foreign liabilities, mainly long-term loans.

In the third quarter, reserve assets increased by 189.2 million lats, with the high demand in lats the main driver.

The high current account deficit recorded in the first half of the year was largely responsible for the overall result **for the first nine months of 2007** – 24.8% of GDP (20.3% in the respective period of the previous year); yet the growth rate of imports of goods gradually declined, in the third quarter already approaching that of exports. The ratio of all current account items to GDP deteriorated, with a more pronounced rise in goods deficit (from 24.4% to 26.0%) and a drop in current transfers surplus (from 2.9% to 1.2%).

Between January and September, wood and articles of wood, agricultural and food products, base metals and articles of base metals, machinery and mechanical appliances, electrical equipment were the main contributors to the growth of exports of goods. The rise of imports surpassed that of exports 2.3 times owing to the contribution by machinery and mechanical appliances, electrical equipment, transport vehicles, base metals and articles of base metals, agricultural and food products.¹

The ratio of services surplus to GDP went down from 3.9% to 3.6% year-on-year, albeit posting a growth in terms of value. The increase of the surplus of transportation services by 43.3 million lats resulted from a growth in services exports, which

¹ CSP sagatavotie ārējās tirdzniecības dati.

¹ Source for foreign trade statistics: CSB.

kalpojumu pozitīvā saldo pieaugumu (43.3 milj. latu) noteica divreiz lielāks sniegto pakalpojumu apjoma kāpums nekā saņemto. Visvairāk pieauga sniegto autotransporta un dzelzceļa kravu pārvadājumu pakalpojumu apjoms. Braucienų pakalpojumu negatīvais saldo palielinājās, jo augstāks bija saņemto pakalpojumu apjoma kāpums. Citu pakalpojumu (īpaši citu saimnieciskās darbības pakalpojumu) apgrozījums strauji auga, palielinājās arī sniegto finanšu pakalpojumu un saņemto būvniecības pakalpojumu apjoms.

Ienākumu negatīvais saldo salīdzinājumā ar iepriekšējā gada atbilstošo periodu pieauga no 2.7% no IKP līdz 3.6% no IKP, jo būtiski palielinājās nerezidentu Latvijā gūto ieguldījumu ienākumu (galvenokārt citu ieguldījumu veidā MFI (izņemot centrālo banku)) apjoms.

Kārtējo pārvedumu pozitīvā saldo kritumu salīdzinājumā ar iepriekšējā gada atbilstošo periodu noteica debeta darījumu apjoma nozīmīgais kāpums citos sektoros.

Kapitāla un finanšu konta pozitīvais saldo 2007. gada pirmajos deviņos mēnešos bija 2 819.8 milj. latu. Tekošā konta negatīvo saldo sedza ilgtermiņa kapitāls galvenokārt ārvalstu tiešo investīciju un ilgtermiņa aizņēmumu veidā.

Latvijā ārvalstu tiešās investīcijas (887.6 milj. latu; 8.8% no IKP) ieplūda pašu kapitāla (69.2% no tiešajām investīcijām Latvijā) un reinvestētās peļņas (26.0%) veidā galvenokārt finanšu starpniecībā (lielākā daļa – bankām palielinot pamatkapitālu), vairumtirdzniecībā un mazumtirdzniecībā, operācijās ar nekustamo īpašumu, nomā un citos komercpakalpojumos un apstrādes rūpniecībā. Investīciju apjoms visvairāk pieauga no Igaunijas, Dānijas, Vācijas, Kipras un Somijas.

Latvijas MFI (izņemot centrālo banku) būtiski palielināja ieguldījumus parāda vērtspapīros (206.1 milj. latu), tādējādi portfeļieguldījumu saldo 2007. gada pirmajos deviņos mēnešos bija negatīvs (263.4 milj. latu).

Citu ieguldījumu pozitīvais saldo bija 2 492.0 milj. latu (to noteica galvenokārt MFI (izņemot centrālo banku) darījumi banku sektorā) un pilnībā sedza tekošā konta negatīvo saldo. Citu ieguldījumu pozitīvajā saldo dominēja MFI (izņemot centrālo banku) aizņēmumu pozitīvais saldo (1 759.3 milj. latu; galvenokārt no mātesbankām). Gandrīz divas trešdaļas no MFI (izņemot centrālo banku) citu ieguldījumu saldo bija ilgtermiņa.

Citu sektoru citu ieguldījumu pozitīvā saldo pieaugumu galvenokārt veicināja ilgtermiņa aizņēmumu (836.2 milj. latu) plūsma. Lielu daļu no citu sektoru aizņēmumu pieauguma veidoja līzings kompāniju aizņēmumi.

Rezerves aktīvu kāpumu (391.5 milj. latu) galvenokārt noteica Latvijas Bankas veiktie darījumi valūtas tirgū.

Latvijas ārējais parāds 3. ceturkšņa beigās sasniedza 130.6% no IKP, un tā struktūrā dominēja ilgtermiņa saistības. Lielāko daļu no ārējā parāda (68.2%) veidoja MFI (izņemot centrālo banku) saistības. MFI (izņemot centrālo banku) ārējo saistību pieaugums, 3. ceturksnī atkal palielinoties aizņēmumiem no nerezidentiem, bija galvenais ārējā parāda kāpumu noteicošais faktors. Turpināja augt arī uzņēmumu ārējās saistības, sasniedzot 36.4% no IKP (t.sk. parādu radošās tiešās investīcijas). Latvijas neto ārējais parāds 3. ceturkšņa beigās bija 52.0% no IKP.

was double that of services imports. Services rendered by road and rail grew most pronouncedly. The travel services deficit picked up due to a higher rise of the imports of services. The turnover of other services (especially other business activities) increased rapidly, together with the increase of exports of financial services and imports of construction services.

Income deficit increased year-on-year (from 2.7% of GDP to 3.6% of GDP) due to the growing investment income derived by non-residents, mainly in the form of other investment with Latvian MFIs (excluding central bank).

The year-on-year decline of current transfer surplus was determined by the considerable increase of debit transactions in other sectors.

The surplus of the capital and financial account amounted to 2 819.8 million lats in the first nine months of 2007. The current account deficit was covered by long-term capital, mainly in the form of foreign direct investment and long-term loans.

Most of foreign direct investment in Latvia (887.6 million lats or 8.8% of GDP) was equity capital (69.2% of direct investment in Latvia) and reinvested earnings (26.0%), channelled prevalingly to financial intermediation (mostly for bank share capital increase), wholesale and retail trade, real estate, rent and other business activities, and manufacturing sector. Investment from Estonia, Denmark, Germany, Cyprus and Finland posted the highest growth.

Latvia's MFIs (excluding central bank) increased their investment in debt securities (206.1 million lats), thus portfolio investment posted a net outflow of 263.4 million lats in the first nine months of 2007.

Net inflow of other investment, largely owing to the MFI (excluding central bank) transactions in the banking sector, amounted to 2 492.0 million lats and was sufficient to fully cover the current account deficit. The surplus of borrowings by MFIs (excluding central bank), amounting to 1 759.3 million lats (in most cases from parent banks), dominated in the surplus of other investment. Nearly two thirds of MFI (excluding central bank) other investment surplus was long-term.

The increase of investment surplus made by other sectors was fuelled mainly by the flow of long-term borrowings (836.2 million lats). Borrowings by leasing companies were a major contributor to the increase in other sectors' borrowings.

The increase of reserve assets (by 391.5 million lats) was largely the result of the Bank of Latvia's transactions on the foreign exchange market.

At the end of the third quarter, Latvia's external debt piled up to 130.6% of GDP, with long-term liabilities prevailing. The liabilities of MFIs (excluding central bank) built the bulk of external debt (68.2%). With borrowings from non-residents picking up again in the third quarter, the increase of MFI (excluding central bank) foreign liabilities was the main reason behind the increase of external debt. The foreign liabilities of corporate sector continued to climb as well, up to 36.4% of GDP (including debt-related foreign investment). At the end of the third quarter, Latvia's net foreign debt stood at 52.0% of GDP.

STATISTIKAS SAGATAVOŠANAS PAMATPRINCIPI

1. LATVIJAS MAKSĀJUMU BILANCE

1.1. Ievads

Maksājumu bilance ir statistikas pārskats, kas atspoguļo Latvijas saimnieciskos darījumus ar pārējām valstīm. Šajā pārskatā atspoguļoti darījumi, kuri saistīti ar precēm, pakalpojumiem, ienākumiem un pārvedumiem, un tie neto darījumi, kuri rada finanšu prasības ("Aktīvi") vai finanšu saistības ("Pasīvi") pret pārējām valstīm.

Maksājumu bilance ietver tekošo kontu, kapitāla un finanšu kontu un novirzi.

Par rezidentiem tiek uzskatītas visas institūcijas, t.sk. ārvalstu, kas reģistrētas un darbojas Latvijas teritorijā, un privātpersonas, kuru māsaimniecības atrodas Latvijā un kuras neizbrauc ārpus Latvijas uz laiku, kas pārsniedz 1 gadu (izņēmums – studenti). Par rezidentiem uzskatāmas arī Latvijas valsts diplomātiskās, konsulārās un citas oficiālās pārstāvniecības ārvalstīs. Savukārt nerezidenti ir visas institūcijas, kas reģistrētas ārvalstīs, un privātpersonas, kuru māsaimniecības atrodas ārpus Latvijas vai kuras ieradušās Latvijā uz laiku, kas isāks par 1 gadu (izņēmums – studenti). Par nerezidentiem uzskatāmas arī ārvalstu diplomātiskās, konsulārās, starptautisko institūciju un citas oficiālās pārstāvniecības Latvijā.

Latvijā kopš 1992. gada maksājumu bilanci sagatavo un publicē katru ceturksni. No 1992. gada līdz 1999. gadam (ieskaitot) to veica CSP. Sākot ar informāciju par 2000. gada 1. ceturksni, maksājumu bilances sagatavošana ir Latvijas Bankas pārziņā.

Statistisko informāciju maksājumu bilances vajadzībām vāc saskaņā ar Valsts statistikas likumu, kas paredz, ka viena no institūcijām, kuras Latvijas Republikā organizē un veic valsts statistikas darbu, ir Latvijas Banka. Likumā "Par Latvijas Banku" noteikts, ka Latvijas Banka vāc, reģistrē un apkopo maksājumu bilances sagatavošanai nepieciešamos statistiskos datus.

1.2. Maksājumu bilances informācijas avoti

Latvijas Banka gan pati vāc maksājumu bilances sagatavošanai nepieciešamos statistiskos datus, gan izmanto citu institūciju savāktu informāciju. Maksājumu bilances informācijas avoti ir šādi.

Tekošais konts

Preces

Ārējās tirdzniecības statistika (CSP)
Pārskatu par transporta un starpniecības pakalpojumiem kopsavilkums (Latvijas Banka)
Pārskatu par zivsaimniecību kopsavilkums (CSP)
Latvijas Bankas peļņas un zaudējumu aprēķins (Latvijas Banka)
Nebanku ārējo maksājumu statistika (Latvijas Banka)

Pārvadājumi

Pārskatu par transporta un starpniecības pakalpojumiem kopsavilkums (Latvijas Banka)

BASIC PRINCIPLES FOR COMPILING STATISTICS

1 THE BALANCE OF PAYMENTS

1.1 Introduction

The balance of payments is a statistical statement summarising Latvia's economic transactions with the rest of the world. This statement reflects the transactions related to goods, services, income and transfers, and such net transactions that result in financial claims (*Assets*) on or financial obligations (*Liabilities*) to the rest of the world.

The balance of payments incorporates the current account, the capital and financial account, and net errors and omissions.

Residents shall be all institutions, including foreign institutions, registered and operating in the territory of the Republic of Latvia, as well as private persons whose households are located in Latvia and who do not leave Latvia for a period of time exceeding one year (excl. students). Diplomatic, consular and other official representative offices of the Republic of Latvia abroad shall also be regarded as residents. Non-residents shall be all institutions that are registered abroad and private persons whose households are located outside Latvia or who are staying in Latvia for a period of time not exceeding one year (excl. students). Foreign diplomatic and consular representative offices, those of international institutions, and other official representative offices in Latvia shall also be regarded as non-residents.

Latvia's balance of payments has been compiled and published every quarter since 1992. From 1992 to 1999 (inclusive), this was done by the CSB. The Bank of Latvia is responsible for the compilation of the balance of payments as of the first quarter of 2000.

Balance of payments statistics are collected in accordance with the Law "On State Statistics", which names the Bank of Latvia among those institutions that organise and conduct statistical work in the Republic of Latvia. The Law "On the Bank of Latvia" stipulates that the Bank of Latvia shall collect, register and compile balance of payments statistics.

1.2 Sources for the Balance of Payments

In compiling the balance of payments, the Bank of Latvia uses statistics collected by it and other institutions. Data sources are as follows.

Current account

Goods

Foreign trade statistics (CSB)
Aggregated data on transportation and intermediary services (Bank of Latvia)
Aggregated data on fisheries (CSB)
Bank of Latvia's profit and loss statement (Bank of Latvia)
Statistics on non-bank external payments (Bank of Latvia)

Transportation

Aggregated data on transportation and intermediary services (Bank of Latvia)

Nebanku ārējo maksājumu statistika (Latvijas Banka)
 Ārējās tirdzniecības statistika (CSP)
 Pārskats par izlidojošo pasažieru skaitu (VAS "Starptautiskā lidosta "Rīga")
 Latvijas Republikas robežu šķērsojošo personu skaits (CSP)

Braucieni

Latvijas Republikas robežu šķērsojošo personu apsekojuma statistika (CSP)
 Latvijas Republikas robežu šķērsojošo personu skaits (CSP)
 Nebanku ārējo maksājumu statistika (Latvijas Banka)

Citi pakalpojumi

Pārskatu par pakalpojumiem kopsavilkums (Latvijas Banka)
 Nebanku ārējo maksājumu statistika (Latvijas Banka)
 MFI (izņemot centrālo banku) statistika (Latvijas Banka)
 Pārskats par pārapdrošināšanas prēmijām un atlīdzībām (FKTK)
 Pārskats par Latvijas Republikas vēstniecību, pārstāvniecību un konsulātu ieņēmumiem un izdevumiem (ĀM)
 Pārskats par ārvalstu vēstniecībām, pārstāvniecībām un konsulātiem atmaksāto pievienotās vērtības nodokli (VID)
 Latvijas Bankas peļņas un zaudējumu aprēķins (Latvijas Banka)
 Iemaksas ES budžetā (FM)

Atlīdzība nodarbinātajiem

Pārskatu par jūrnieku noslēgtajiem līgumiem darbam ārvalstīs kopsavilkums (Latvijas Banka)
 Darba statistika (CSP)
 Pārskats par Latvijas Republikas vēstniecību, pārstāvniecību un konsulātu ieņēmumiem un izdevumiem (ĀM)
 Pārskats par ārvalstu vēstniecību, pārstāvniecību un konsulātu samaksātajām sociālās apdrošināšanas obligātajām iemaksām (VID)

Ieguldījumu ienākumi

MFI (izņemot centrālo banku) statistika (Latvijas Banka)
 Pārskats par investīcijām kredītiestāžu pamatkapitālā (FKTK)
 Pārskats par kredītiestāžu auditēto gada peļņu un zaudējumiem un to sadalījumu (FKTK)
 Latvijas Bankas peļņas un zaudējumu aprēķins (Latvijas Banka)
 Pārskatu par ārējiem ieguldījumiem kopsavilkums (Latvijas Banka)
 Valdības ārējais parāds (VK)
 Nebanku ārējo maksājumu statistika (Latvijas Banka)

Kārtējie pārvēdumi

Nebanku ārējo maksājumu statistika (Latvijas Banka)
 Saņemtie ES fondu līdzekļi (VK)
 Iemaksas ES budžetā (FM)
 Tehniskā palīdzība (VK un FM)
 Ārējās tirdzniecības statistika (CSP)
 MFI (izņemot centrālo banku) statistika (Latvijas Banka)
 Valsts budžeta ieņēmumi un izdevumi (VK)
 Starptautisko naudas pārvēdumu kopsavilkums (CSP)
 Latvijas Bankas peļņas un zaudējumu aprēķins (Latvijas Banka)
 Darba statistika (CSP)
 Pārskats par Latvijas Republikas vēstniecību, pārstāvniecību un konsulātu ieņēmumiem un izdevumiem (ĀM)
 Izmaksātās pensijas (VSAA)
 Pārskats par pārapdrošināšanas prēmijām un atlīdzībām (FKTK)

Kapitāla konts

Saņemtie ES fondu līdzekļi (VK)

Statistics on non-bank external payments (Bank of Latvia)
 Foreign trade statistics (CSB)
 Data on the number of passenger departures (SJSC Riga International Airport)
 Number of persons entering and leaving the country (CSB)

Travel

Aggregated data on persons entering and leaving the country (CSB)
 Number of persons entering and leaving the country (CSB)
 Statistics on non-bank external payments (Bank of Latvia)

Other services

Aggregated data on services (Bank of Latvia)
 Statistics on non-bank external payments (Bank of Latvia)
 MFI (excl. central bank) statistics (Bank of Latvia)
 Aggregated data on reinsurance premiums and claims paid (FCMC)
 Aggregated data on revenue and expenditure of Republic of Latvia embassies, representative offices and consulates (MFA)
 Aggregated data on VAT repaid to foreign embassies, representative offices and consulates (SRS)
 Bank of Latvia's profit and loss statement (Bank of Latvia)
 Contributions to the EU budget (MF)

Compensation of employees

Aggregated data on contracts concluded by sailors for working abroad (Bank of Latvia)
 Labour statistics (CSB)
 Aggregated data on revenue and expenditure of Republic of Latvia embassies, representative offices and consulates (MFA)
 Aggregated data on social security contributions by foreign embassies, representative offices and consulates (SRS)

Investment income

MFI (excl. central bank) statistics (Bank of Latvia)
 Aggregated data on investment in credit institutions' share capital (FCMC)
 Aggregated data on credit institutions' annual profit/loss, as verified by auditors, and its distribution (FCMC)
 Bank of Latvia's profit and loss statement (Bank of Latvia)
 Aggregated data on foreign investment (Bank of Latvia)
 General government external debt (Treasury)
 Statistics on non-bank external payments (Bank of Latvia)

Current transfers

Statistics on non-bank external payments (Bank of Latvia)
 Resources received from EU funds (Treasury)
 Contributions to the EU budget (MF)
 Technical assistance (Treasury and MF)
 Foreign trade statistics (CSB)
 MFI (excl. central bank) statistics (Bank of Latvia)
 Statistics on the state budget revenue and expenditure (Treasury)
 Aggregated data on international cash transfers (CSB)
 Bank of Latvia's profit and loss statement (Bank of Latvia)
 Labour statistics (CSB)
 Aggregated data on revenue and expenditure of Republic of Latvia embassies, representative offices and consulates (MFA)
 Aggregated data on pension payments (SSIA)
 Aggregated data on reinsurance premiums and claims paid (FCMC)

Capital account

Resources received from EU funds (Treasury)

Tehniskā palīdzība (VK un FM)
Nebanku ārējo maksājumu statistika (Latvijas Banka)

Finanšu kots

Tiešās investīcijas

Pārskatu par ārējiem ieguldījumiem kopsavilkums (Latvijas Banka)
MFI (izņemot centrālo banku) statistika (Latvijas Banka)
Pārskats par investīcijām kredītiestāžu pamatkapitālā (FKTK)
Pārskats par kredītiestāžu auditēto gada peļņu/zaudējumiem un to sadalījumu (FKTK)
Nebanku ārējo maksājumu statistika (Latvijas Banka)
Biržā kotēto uzņēmumu akciju cenas (RFB)

Portfeļieguldījumi

Pārskatu par ārējiem ieguldījumiem kopsavilkums (Latvijas Banka)
MFI (izņemot centrālo banku) statistika (Latvijas Banka)
Pārskats par investīcijām kredītiestāžu pamatkapitālā (FKTK)
Latvijas Bankas bilance (Latvijas Banka)
Valdības ārējais parāds (VK)
Biržā kotēto uzņēmumu akciju cenas (RFB)
Nebanku ārējo maksājumu statistika (Latvijas Banka)

Atvasinātie finanšu instrumenti

Latvijas Bankas bilance (Latvijas Banka)
MFI (izņemot centrālo banku) statistika (Latvijas Banka)
Pārskats par vērtspapīru darījumiem kopsavilkums (FKTK)
Nebanku ārējo maksājumu statistika (Latvijas Banka)

Citi ieguldījumi

Pārskatu par ārējiem ieguldījumiem kopsavilkums (Latvijas Banka)
MFI (izņemot centrālo banku) statistika (Latvijas Banka)
Latvijas Bankas bilance (Latvijas Banka)
Valdības ārējais parāds (VK)
Pārskats par valdības kontu atlikumiem ārvalstīs (VK)

Rezerves aktīvi

Latvijas Bankas bilance (Latvijas Banka)

1.3. Tekošais kots

Tekošais kots rāda noteiktā periodā veikto preču un pakalpojumu eksportu un importu, ienākumus un izdevumus (darba samaksu, dividendes, procentus) un kārtējos pārvēdumus (ES fondu līdzekļus, iemaksas ES budžetā, privātpersonu naudas pārvēdumus, pensijas, dāvinājumus, nodokļus u.c.), kas nav paredzēti ieguldījumiem. Preču un pakalpojumu eksports un citu tekošajā kontā atspoguļoto darījumu rezultātā no nerezidentiem saņemamie naudas līdzekļi tiek parādīti kredītā ar "+" zīmi, savukārt preču un pakalpojumu imports un citu tekošajā kontā atspoguļoto darījumu rezultātā nerezidentiem maksājamie naudas līdzekļi tiek parādīti debetā ar "-" zīmi.

1.3.1. Preces

Postenī "Preces", kas atspoguļo noteiktā periodā veikto preču eksportu un preču importu, ietver vispārējās nozīmes preces, preces pārstrādei, preču remontu, transporta organizāciju iegādātās preces un nemonetāro zeltu.

Technical assistance (Treasury and MF)
Statistics on non-bank external payments (Bank of Latvia)

Financial account

Direct investment

Aggregated data on foreign investment (Bank of Latvia)
MFI (excl. central bank) statistics (Bank of Latvia)
Aggregated data on investment in credit institutions' share capital (FCMC)
Aggregated data on credit institutions' annual profit/loss, as verified by auditors, and its distribution (FCMC)
Statistics on non-bank external payments (Bank of Latvia)
Prices for company shares quoted at the Stock Exchange (RSE)

Portfolio investment

Aggregated data on foreign investment (Bank of Latvia)
MFI (excl. central bank) statistics (Bank of Latvia)
Aggregated data on investment in credit institutions' share capital (FCMC)
Bank of Latvia's balance sheet (Bank of Latvia)
General government external debt (Treasury)
Prices for company shares quoted at the Stock Exchange (RSE)
Statistics on non-bank external payments (Bank of Latvia)

Financial derivatives

Bank of Latvia's balance sheet (Bank of Latvia)
MFI (excl. central bank) statistics (Bank of Latvia)
Aggregated data on transactions with securities (FCMC)
Statistics on non-bank external payments (Bank of Latvia)

Other investment

Aggregated data on foreign investment (Bank of Latvia)
MFI (excl. central bank) statistics (Bank of Latvia)
Bank of Latvia's balance sheet (Bank of Latvia)
General government external debt (Treasury)
Aggregated data on balance of government accounts abroad (Treasury)

Reserve assets

Bank of Latvia's balance sheet (Bank of Latvia)

1.3 Current Account

The current account shows exports and imports of goods and services, income and expense (wages and salaries, dividends, interest payments), as well as current transfers (EU funds, contributions to the EU budget, cash transfers of private persons, pensions, donations, taxes, etc) not intended for investment, in a specified period of time. Exports of goods and services as well as funds arising from other transactions recorded in the current account and receivable from non-residents are credited to the account with a positive sign (+), whereas imports of goods and services as well as funds arising from other transactions recorded in the current account and payable to non-residents are debited to the account with a negative sign (-).

1.3.1 Goods

Goods covers exports and imports of general merchandise, goods for processing, repairs on goods, goods procured in ports by carriers, and non-monetary gold in a specified period of time.

1.3.1.1. Vispārējās nozīmes preces

Informāciju par vispārējās nozīmes precēm gūst no CSP apkopotās ārējās tirdzniecības statistikas datiem. Tie ietver *Intrastat* pārskatu datus par preču tirdzniecības darījumiem ar ES valstīm un muitas kravu deklarāciju datus par preču tirdzniecības darījumiem ar ārpus ES esošajām valstīm (*Extrastat* dati). Ārējās tirdzniecības statistikas dati Latvijā tiek sagatavoti, izmantojot speciālās tirdzniecības sistēmas shēmu (preču eksportā un preču importā neiekļauj ārvalstīs ražoto preču ievadumu muitas noliktavās un to izvedumu no muitas noliktavām uz ārvalstīm). Eksporta apjomā iekļauj preces, ko izved pārdošanai ārvalstīs, reeksportu, t.i., Latvijā importētās preces, kas izvestas atpakaļ uz ārvalstīm, un humāno un līdzīgu palīdzību. Importa apjomā iekļauj preces, kas deklarētas patēriņam Latvijā, preces, kas ievestas Latvijā no muitas noliktavām, un humāno un līdzīgu palīdzību.

CSP apkopotajā ārējās tirdzniecības statistikā preču eksportu uzrāda FOB cenās, bet preču importu – CIF cenās. Lai nodrošinātu atbilstību starptautiskajiem standartiem, saskaņā ar kuriem preču eksports un preču imports maksājumu bilancē uzrādāms FOB cenās, tiek veiktas preču importa datu korekcijas, izmantojot CSP aprēķinātos koeficientus, kuri rāda FOB un CIF cenu vidējo attiecību 1998. un 1999. gadā (līdz 2000. gadam preču imports muitas kravu deklarācijās tika uzrādīts gan FOB, gan CIF cenās). Preču importa datu korekcijas no CIF uz FOB cenām muitas kravu deklarāciju datiem (*Extrastat* dati) veic individuāli katram transporta veidam un preces izcelsmes valstij rezidentu un nerezidentu pārvadātāju dalījumā, bet *Intrastat* pārskatu datiem – individuāli katrai preces nosūtītājvalstij. Ja muitas kravas deklarācijā preču vērtība norādīta ārvalstu valūtā, šo vērtību pārrēķina latos pēc Latvijas Bankas noteiktā attiecīgās ārvalstu valūtas kursa muitas kravas deklarācijas aizpildīšanas dienā.

Ārējās tirdzniecības statistikā tiek iekļauta arī informācija par elektroenerģijas un dabasgāzes eksportu un importu.

Papildus ārējās tirdzniecības statistikas datiem tiek ietverta informācija no CSP apkopotajiem pārskatiem par tirdzniecības apjomu uz kuģiem, kas zvejo eksteritoriālajos ūdeņos, vērtības korekcija par Latvijā ražotajām un muitas noliktavās ievestajām precēm, kuras tiek eksportētas (preces novērtē tajās pašās cenās, kādas tām reģistrētas, ievadot muitas noliktavās), informācija no Latvijas Bankas peļņas un zaudējumu aprēķina par banknošu drukāšanas un monētu kalšanas izdevumiem un Latvijas Bankas apkopotās nebanku ārējo maksājumu statistikas (t.sk. informācija par jūras un gaisa transportlīdzekļu pirkšanu un pārdošanu un rezidentu iegādātās preces ar katalogu starpniecību).

1.3.1.2. Preces pārstrādei

Preces pārstrādei ietver preces pārstrādei Latvijā un ārvalstīs. Preces pārstrādei Latvijā ir pārstrādei importētās preces ar saistībām par atpakaljzvešanu un pēc pārstrādes eksportētās preces. Preces pārstrādei ārvalstīs ir pārstrādei eksportētās preces ar saistībām par atpakaljevešanu un pēc pārstrādes importētās preces. Visus darījumus reģistrē pilnā vērtībā (pārstrādei ievesto vai izvesto preču vērtība un pēc pārstrādes izvesto vai ievesto

1.3.1.1 General Merchandise

Data under *General merchandise* are derived from foreign trade statistics provided by the CSB. They include *Intrastat* data on trading of goods with the EU Member States and customs cargo declaration data on trading of goods with countries outside the EU (*Extrastat* data). In compiling foreign trade statistics, a special trade system scheme is used (where goods produced abroad are imported to and exported from customs warehouses, such imports and exports are excluded from the total). Exports include goods taken out of the country for trading abroad, re-exports, i.e. exports of goods previously imported to Latvia for exporting back to foreign countries, and humanitarian and similar aid. Imports include goods declared for domestic consumption, goods imported to Latvia from customs warehouses, and humanitarian and similar aid.

In foreign trade statistics compiled by the CSB, exported goods are stated in FOB value, while imported goods are stated in CIF value. In order to ensure consistency with the international standards, which require that exports and imports of goods be presented on a FOB basis in the balance of payments, data for imports of goods are adjusted using the coefficients calculated by the CSB, showing the average relation between FOB and CIF values in 1998 and 1999 (until 2000, imported goods in customs cargo declarations were stated in both FOB and CIF values). The adjustment from CIF to FOB values of goods imports stated in customs cargo declarations (*Extrastat* data) is made in the breakdown by resident and non-resident carrier for each mode of transport and each country of goods' origin separately, whereas the respective *Intrastat* data adjustments are made separately for each country of consignment. Where the price of goods in a customs cargo declaration is stated in a foreign currency, it is translated into lats, applying the Bank of Latvia's exchange rate for the respective currency as on the day the customs cargo declaration was filled out.

Foreign trade statistics also include data on exports and imports of electricity and natural gas.

In addition to foreign trade statistics, the following information is used: aggregated data compiled by the CSB on extraterritorial trade by shipping vessels, value adjustment on goods produced in Latvia and exported from customs warehouses (such goods are stated at the prices they have upon entering customs warehouses), information on banknote production and coinage costs from the Bank of Latvia's profit and loss statement, and statistics on non-bank external payments compiled by the Bank of Latvia (including data on purchase and sale of sea and air transport vehicles as well as goods bought by residents via catalogues).

1.3.1.2 Goods for Processing

Goods for processing covers goods for processing both in and outside Latvia. Goods for processing in Latvia include imports of goods for processing and subsequent exports of these goods. Goods for processing abroad include exports of goods for processing and subsequent imports of these goods. All transactions are recorded on a gross basis (the value of goods imported or exported for processing and the value of goods exported or

preču pilnā vērtība (izejvielu un pārstrādes pakalpojuma vērtība)). Informāciju par precēm pārstrādei gūst no CSP apkopotās ārējās tirdzniecības statistikas datiem, kas aprēķināti, pamatojoties uz *Intrastat* pārskatu un muitas kravu deklarāciju datiem (pārreķinot importa datus FOB cenās saskaņā ar 1.3.1.1. punktā minēto metodoloģiju). Ārējās tirdzniecības statistikas dati tiek koriģēti gadījumos, ja kāda no komercsabiedrībām pēc pārstrādes izvesto preču vērtībā iekļāvusi tikai pārstrādes pakalpojuma vērtību.

1.3.1.3. Preču remonts

Preču remonta eksportā ietver nerezidentu īpašumā esošo kuģu, lidmašīnu un citu pamatlīdzekļu rezidentu veikto remontdarbu izmaksas, kas palielina pamatlīdzekļu vērtību, bet preču remonta importā – rezidentu īpašumā esošo kuģu, lidmašīnu un citu pamatlīdzekļu nerezidentu veikto remontdarbu izmaksas, kas palielina pamatlīdzekļu vērtību. Informāciju par preču remontu gūst no CSP, izmantojot *Intrastat* mēneša pārskatu un muitas kravu deklarāciju datus, veiktajiem aprēķiniem, Latvijas Bankas apkopoto pārskatu par transporta un starpniecības pakalpojumiem kopsavilkuma un nebanku ārējo maksājumu statistikas datiem.

1.3.1.4. Transporta organizāciju iegādātās preces

Transporta organizāciju iegādātās preces ir preces, ko nerezidentu transporta organizācijas iegādājas Latvijā savam patēriņam (eksports), bet rezidentu transporta organizācijas – ārvalstīs (imports). Šo datu avots ir Latvijas Bankas apkopoto pārskatu par transporta un starpniecības pakalpojumiem kopsavilkums.

1.3.1.5. Nemonetārais zelts

Informāciju par nemonetārā zelta (zelts, kas neietilpst rezerves aktīvos) eksportu un importu gūst, izmantojot Latvijas Bankas apkopotos nebanku ārējo maksājumu statistikas datus.

1.3.2. Pakalpojumi

1.3.2.1. Pārvadājumi

Pārvadājumi ir visi vienas valsts rezidentu sniegtie transporta pakalpojumi nerezidentiem. Tie ietver pasažieru pārvadājumus, kravu pārvadājumus, transportlīdzekļu nomu (kopā ar apkalpi) un citus transporta pakalpojumus un palīgdarbības.

Transporta pakalpojumus atspoguļo maksājumu bilances apakšpostējos "Jūras transports", "Gaisa transports" un "Cits transports" (dzelzceļa, auto un cauruļvadu transports).

Latvijā informāciju par transporta pakalpojumiem gūst no Latvijas Bankas apkopoto pārskatu par transporta un starpniecības pakalpojumiem kopsavilkuma un nebanku ārējo maksājumu statistikas datiem. Izmanto arī CSP apkopotos ārējās tirdzniecības statistikas datus un, lietojot 1.3.1.1. punktā minēto aprēķina metodi, iegūst starpību starp preču importu CIF un FOB cenās. No šīs starpības nodalīto nerezidentu veikto pārvadājumu daļu uzrāda maksājumu bilances postenī "Pārvadājumi" atbilstoši transporta veidam. Datus par pasažieru pārvadājumiem ar gaisa transportu gūst, aprēķinos izmantojot VAS "Starptautiskā lidosta "Rīga"" sniegto informāciju par aizlidojušo pasažieru skaitu avio-kompāniju dalījumā, CSP datus par Latvijas Republikas robežu

importēti pēc apstrādes (ražvielu un apstrādes pakalpojuma vērtība)). Data on goods for processing are derived from foreign trade statistics compiled by the CSB using information from *Intrastat* reports and customs cargo declarations (recalculating the respective prices in accordance with the methodology described in section 1.3.1.1). Foreign trade statistics are adjusted in cases where only processing services costs have been included in the value of goods exported after processing by a company.

1.3.1.3 Repairs on Goods

Credit entries under *Repairs on goods* cover the value of resident-performed repairs on ships, aircraft and other fixed assets owned by non-residents that increases assets' book value, while debit entries include the value of non-resident-performed repairs on ships, aircraft and other fixed assets owned by residents that increases assets' book value. The relevant information is derived from the CSB calculations on the basis of *Intrastat* monthly reports and customs cargo declarations, Bank of Latvia's aggregated data on transportation and intermediary services, and statistics on non-bank external payments.

1.3.1.4 Goods Procured in Ports by Carriers

Goods procured in ports by carriers covers goods procured by non-resident carriers for own consumption in Latvia (exports) and resident carriers abroad (imports). Data are derived from aggregated data on transportation and intermediary services compiled by the Bank of Latvia.

1.3.1.5 Non-Monetary Gold

Data on exports and imports of non-monetary gold (gold not included in reserve assets) are derived from the Bank of Latvia's statistics on non-bank external payments.

1.3.2 Services

1.3.2.1 Transportation

Transportation covers all transportation services rendered by residents of a country to non-residents and includes passenger traffic, freight traffic, rentals of transport vehicles (with crew), and other supporting and auxiliary services.

In the balance of payments, transportation services are recorded under items *Sea transport*, *Air transport* and *Other transport* (rail, road and pipeline).

Data on transportation services rendered in Latvia are derived from the Bank of Latvia's aggregated data on transportation and intermediary services and non-bank external payments statistics. CSB foreign trade statistics are also used to obtain, in accordance with the calculation methodology described in section 1.3.1.1, the difference between CIF and FOB values of imported goods. The share of transportation services rendered by non-residents is set apart and recorded under *Transportation* in the balance of payments consistently with the respective mode of transportation. Data on passenger transportation by air are obtained by using information on the number of passenger departures in the breakdown by airline provided by the Riga Inter-

ar gaisa transportu šķērsojušo rezidentu un nerezidentu skaitu mēnesī un datus par katras aviokompānijas aviobiļešu vidējo cenu.

1.3.2.2. Braucieni

Postenī "Braucieni" ietver visas nerezidentu ceļotāju iegādātās preces un saņemtos pakalpojumus Latvijā un visus pirkumus (izmaksas), ko rezidenti ceļotāji veikuši ārvalstīs brauciena laikā. Šajā postenī neietver pasažieru starptautiskos pārvadājumus.

Par ceļotāju uzskata personu, kas ieradies nerezidences valstī personiskā vai darījumu braucienā un uzturas šajā valstī ne ilgāk par 1 gadu. Izņēmums ir studenti, praktikanti un medicīnas iestāžu pacienti, kas tiek uzskatīti par ceļotājiem neatkarīgi no uzturēšanās laika nerezidences valstī.

Informācijai par braucieniem izmanto CSP apkopoto Latvijas Republikas robežu šķērsojušo personu apsekojuma statistikas datus. Robežkontroles punktos ceļotājus aptaujā četras reizes gadā, gūstot informāciju par nerezidentu izdevumiem Latvijā un par Latvijas rezidentu izdevumiem ārvalstīs. Ar matemātisko metožu palīdzību nosaka vienas personas vidējos izdevumus un, šos datus vispārinot, aprēķina kopējos ceļotāju izdevumus. Aprēķinos izmanto Latvijas Republikas Valsts robežsardzes reģistrēto valsts robežu šķērsojušo personu skaitu. Izmanto arī Latvijas Bankas apkopotos nebanku ārējo maksājumu statistikas datus.

1.3.2.3. Citi pakalpojumi

Postenī "Citi pakalpojumi" ietver tos pakalpojumus, kurus neiekļauj postenī "Pārvadājumi" un "Braucieni". Šajā postenī atspoguļo sakaru pakalpojumus, būvniecību, apdrošināšanas pakalpojumus, finanšu pakalpojumus, informācijas pakalpojumus un datorpakalpojumus, autoratlīdzību un maksu par licencēm, citus saimnieciskās darbības pakalpojumus, individuālos, kultūras un atpūtas pakalpojumus un citur neklasificētus valdības pakalpojumus.

Informāciju par šiem pakalpojumiem sniedz galvenokārt Latvijas Bankas apkopoto pārskatu par pakalpojumiem kopsavilkums un Latvijas Bankas apkopotā nebanku ārējo maksājumu statistika. Izmanto arī Latvijas Bankas apkopotos MFI (izņemot centrālo banku) statistikas datus, Latvijas Bankas peļņas un zaudējumu aprēķinu, ĀM pārskatu par Latvijas Republikas vēstniecību, pārstāvniecību un konsulātu ieņēmumiem un izdevumiem, FKTK pārskatu par pārapsrošināšanas prēmijām un atlīdzībām un FM datus par iemaksām ES budžetā. Datus par ārvalstu vēstniecību, pārstāvniecību un konsulātu izdevumiem Latvijā gūst, aprēķinos izmantojot VID sniegto informāciju par ārvalstu vēstniecībām, pārstāvniecībām un konsulātiem atmaksāto pievienotās vērtības nodokli.

1.3.3. Ienākumi

1.3.3.1. Atlīdzība nodarbinātajiem

Šajā postenī ietver nerezidentu saņemto darba samaksu Latvijā un Latvijas rezidentu nopelnīto darba samaksu ārvalstīs. Tajā iekļauj arī darba devēju par labu nodarbinātajiem veiktās iemaksas sociālās apdrošināšanas fondos un pensiju fondos.

national Airport, CSB monthly data on the number of residents and non-residents crossing the border of the Republic of Latvia by air, and information on the average ticket prices of each airline.

1.3.2.2 Travel

Travel covers all goods and services purchased by non-resident travellers in Latvia and all purchases (expense) made by resident travellers outside Latvia. International carriage of travellers is not recorded under this item.

A traveller is a person arriving on a private or business trip in a non-residence country and staying in it for less than one year. Students, trainees and patients of medical establishments shall be an exception – they shall be classified as travellers regardless of the duration of their stay in another country.

Data on travel are obtained from the CSB aggregated data on persons entering and leaving the Republic of Latvia. Travellers are polled at border control points four times a year, thus obtaining information about non-residents' spending in Latvia and residents' spending abroad. The average spending of a traveller is calculated by mathematical methods, thereafter obtaining total travellers' spending. The number of travellers crossing the state border is provided by the State Border Guard of the Republic of Latvia. The Bank of Latvia's statistics on non-bank external payments are also used.

1.3.2.3 Other Services

Other services covers the services not included under *Transportation* and *Travel*. The item includes communication services, construction, insurance, financial services, computer and information services, royalties and license fees, other business services, personal, cultural and recreational services, and government services n.i.e.

Information on other services is mainly obtained from the aggregated data on services and aggregated data on non-bank external payments of the Bank of Latvia. MFI (excl. central bank) statistics compiled by the Bank of Latvia, the Bank of Latvia's profit and loss statement, aggregated data on revenue and expenditure of the Republic of Latvia embassies, representative offices and consulates provided by the MFA, data on disbursed reinsurance premiums and claims compiled by the FCMC, and information provided by the MF on contributions to the EU budget are also used. Data on expenditure of foreign embassies, representative offices and consulates in Latvia are calculated using information of the State Revenue Service on VAT repayments to foreign embassies, representative offices and consulates.

1.3.3 Income

1.3.3.1 Compensation of Employees

Compensation of employees comprises wages and salaries earned by non-residents in Latvia and by residents outside Latvia. Social security contributions to social security and pension funds made by employers on behalf of employees are also included.

Kreditierakstu informācijas avoti ir Latvijas Bankas apkopoto pārskatu par jūrnieku noslēgtajiem līgumiem darbam ārvalstīs kopsavilkums; datus par ārvalstu vēstniecībās, pārstāvniecībās un konsulātos Latvijā nodarbināto rezidentu darba samaksu gūst, aprēķinos izmantojot VID apkopoto informāciju par veiktajām sociālās apdrošināšanas obligātajām iemaksām. Latvijas rezidentu gūto darba samaksu ārvalstīs novērtē Latvijas Banka, aprēķiniem izmantojot arī ārvalstu vēstniecību datus par Latvijas rezidentiem izsniegtajām darba atļaujām darbam ārvalstīs.

Debetierakstiem tiek izmantoti CSP apkopotie darba statistikas dati un ĀM dati par Latvijas Republikas vēstniecību, pārstāvniecību un konsulātu ieņēmumiem un izdevumiem.

1.3.3.2. Ieguldījumu ienākumi

Ieguldījumu ienākumi ir rezidentu gūtie ārvalstu finanšu aktīvu turēšanas ienākumi un maksājumi par ārvalstu finanšu saistībām. Kapitāla vērtības pieaugumu vai zudumus, kas rodas, turot finanšu aktīvus vai finanšu saistības, neuzskata par ieguldījumu ienākumiem. Tā ir daļa no aktīvu vai saistību atlikumu vērtības, un to uzrāda kā cenu pārmaiņas SIB.

Ieguldījumu ienākumi atspoguļo tiešo investīciju, portfeļieguldījumu un citu ieguldījumu ienākumus. Tiešo investīciju ienākumi ietver ienākumus par kapitāla vērtspapīriem (dividendes un reinvestētā peļņa) un maksu par parādu (procentus). Dividendes ir kapitāla vērtspapīru emitenta izmaksas no peļņas šo vērtspapīru turētājiem.

Reinvestētā peļņa ir uzņēmuma peļņas vai zaudējumu daļa, kas atbilstoši līdzdalības daļai pieder tiešajam investoram un paliek tiešo investīciju uzņēmuma rīcībā.

Maksa par parādu ir ienākumi, ko samaksā parāda vērtspapīru vai līdzīgu finanšu aktīvu (aizdevumi, tirdzniecības kredīti un noguldījumi) turētājiem.

Tiešo investīciju ienākumu atspoguļošanas laiks ir atkarīgs no ienākuma veida. Dividendes uzrāda tajā periodā, kurā tās aprēķina, t.i., kad tās kļūst pieejamas investoram. Reinvestēto peļņu uzrāda tajā periodā, kurā tā iegūta. Maksu par parādu (procentus) atspoguļo, izmantojot uzkrāšanas principu. Tiešo investīciju ienākumu datu avoti ir Latvijas Bankas apkopoto pārskatu par ārējiem ieguldījumiem kopsavilkums, nebanku ārējo maksājumu statistika, MFI (izņemot centrālo banku) statistika un FKTK sniegtais pārskats par investīcijām kredītiestāžu pamatkapitālā un pārskats par kredītiestāžu auditēto gada peļņu un zaudējumiem un to sadalījumu.

Portfeļieguldījumu ienākumus, tāpat kā tiešo investīciju ienākumus, maksājumu bilancē uzrāda ieguldījumu instrumentu daļījumā: ienākumi par kapitāla vērtspapīriem (dividendes) un ienākumi par parāda vērtspapīriem (obligācijas un parādzīmes un naudas tirgus instrumenti). Portfeļieguldījumu ienākumu datu avoti ir Latvijas Bankas apkopoto pārskatu par ārējiem ieguldījumiem kopsavilkums, nebanku ārējo maksājumu statistika, MFI (izņemot centrālo banku) statistika, Latvijas Bankas peļņas

The information source for credit entries is Bank of Latvia's aggregated data on contracts concluded by sailors for working abroad; information on wages and salaries of residents employed at foreign embassies, representative offices and consulates in Latvia is obtained from data compiled by the State Revenue Service on social security contributions made by foreign embassies, representative offices and consulates. The Bank of Latvia assesses the amount of compensation of Latvia's residents abroad using also information provided by foreign embassies on labour permits issued to the residents of Latvia for working abroad.

Debit entries are based on labour statistics compiled by the CSB and revenue and expenditure data of the Republic of Latvia embassies, representative offices and consulates of the Republic of Latvia compiled by the MFA.

1.3.3.2 Investment Income

Investment income covers residents' income from holdings of foreign financial assets and payments on foreign financial liabilities. The increase or decrease in the value of capital arising from holdings of financial assets or financial liabilities is not regarded as investment income but is a part of assets or liabilities recorded in the i.i.p. as price changes.

Investment income consists of income from direct investment, portfolio investment and other investment. Direct investment income consists of income on equity (dividends and reinvested earnings) and income on debt (interest). Dividends are payments from the profit made by the issuer of equity securities to holders of securities.

Reinvested earnings are such part of company's profit or loss that is available to the direct investor in proportion to investor's holding in the enterprise and remains at the disposal of the direct investment enterprise.

Income on debt is interest payable to holders of debt securities or similar financial assets (loans, trade credits and deposits).

The time of recording the direct investment income depends on the type of income. Dividends are recorded at the time of their calculation, i.e. as of the date on which they become payable to investors. Reinvested earnings are recorded in the period in which they are earned. Income on debt (interest) is recorded on an accruals basis. Data on the direct investment income are mainly obtained from aggregated data on foreign investment, non-bank external payment statistics and MFI (excl. central bank) statistics compiled by the Bank of Latvia, as well as from aggregated data on investment in credit institutions' share capital and aggregated data on credit institutions' audited profit/loss and its distribution compiled by the FCMC.

Similar to direct investment income, portfolio investment income is recorded in the balance of payments in the breakdown by investment instrument: income on equity (dividends) and income on debt securities (bonds and notes, and money market instruments). Data on portfolio investment income are obtained from aggregated data on foreign investment, non-bank external payment statistics and MFI (excl. central bank) statistics compiled by the Bank of

un zaudējumu aprēķins un VK apkopotā informācija par valdības ārējo parādu.

Citi ieguldījumu ienākumi ir ienākumi no ieguldījumiem, kas neattiecas uz tiešo investīciju un portfeļieguldījumu ienākumiem. Citu ieguldījumu ienākumu datu avoti ir Latvijas Bankas apkopoto pārskatu par ārējiem ieguldījumiem kopsavilkums, nebanku ārējo maksājumu statistika, MFI (izņemot centrālo banku) statistika, Latvijas Bankas peļņas un zaudējumu aprēķins un VK apkopotā informācija par valdības ārējo parādu.

1.3.4. Kārtējie pārvedumi

Kā kārtējos pārvedumus atspoguļo darījumus, kuros rezidents bez atlīdzības piešķir nerezidentam vai saņem no tā preces, pakalpojumus, finanšu aktīvus vai nefinanšu aktīvus, kas nav paredzēti ieguldījumiem. Kārtējos pārvedumus iedala valdības kārtējos pārvedumos un citu sektoru kārtējos pārvedumos. Valdības kārtējie pārvedumi ietver visus pārvedumus, kuru devējs vai saņēmējs ir valdība vai pašvaldība.

Kārtējo pārvedumu datu avoti ir VK sniegtā informācija par saņemtajiem ES fondu līdzekļiem un FM dati par reģistrēto ārvalstu un starptautisko organizāciju finansēto tehniskās palīdzības projektu finansējuma apjomu. ES fondu līdzekļus veido ES struktūrfondu un citu ES fondu līdzekļi. ES struktūrfondi ir Eiropas Lauksaimniecības virzības un garantiju fonds (subsīdijas zemniekiem), Eiropas Sociālais fonds un Zivsaimniecības vadības finansēšanas instruments. Citos ES fondos ietilpst citu ES programmu un iniciatīvu ietvaros saņemtie līdzekļi un pirmspievienotās fondu (PHARE, SAPARD) līdzekļi. Debetierakstos uzrāda Latvijas valdības iemaksas ES budžetā un starptautiskajās organizācijās. Iemaksās ES budžetā ietilpst tradicionālie pašu resursi (muitas nodevas, ievadmuita lauksaimniecības precēm un cukura un izoglikozes nodokļi), pievienotās vērtības nodokļa pašu resursi un Lielbritānijas korekcija, kā arī nacionālā bruto ienākuma pašu resursi. Tradicionālie pašu resursi pilnā apjomā tiek uzrādīti kārtējos pārvedumos, bet, tā kā valstīm ES budžetā jāiemaksā 75% no faktiski iekasētā tradicionālo pašu resursu apjoma, 25% no kopsummas tiek uzrādīti citur neklasificēto valdības pakalpojumu kredītā kā no ES saņemtā kompensācija par tradicionālo pašu resursu iekasēšanu.

Datus par citu sektoru kārtējiem pārvedumiem sniedz Latvijas Bankas apkopotā nebanku ārējo maksājumu statistika (tiek ietverta arī informācija par privātpersonu visu veidu ārējiem maksājumiem, kas veikti, izmantojot banku pakalpojumus), CSP apkopoto starptautisko naudas pārvedumu kopsavilkums un CSP apkopotās ārējās tirdzniecības statistikas dati par humānās palīdzības apjomu, Latvijas Bankas peļņas un zaudējumu aprēķins, FKTK pārskats par pārāpdrošināšanas prēmijām un atlīdzībām un VSAA apkopotā informācija par rezidentu no ārvalstīm saņemtajām pensijām un nerezidentiem izmaksātajām pensijām.

Latvia, the Bank of Latvia's profit and loss statement, and statistics on general government foreign debt compiled by the Treasury.

Other investment income is income on investment other than direct investment and portfolio investment. Data on other investment income are obtained from aggregated data on foreign investment, statistics on non-bank external payments and MFI (excl. central bank) statistics compiled by the Bank of Latvia, the Bank of Latvia's profit and loss statement, and statistics on general government foreign debt compiled by the Treasury.

1.3.4 Current Transfers

Current transfers are transactions where a resident, without any compensation, provides a non-resident with or receives from non-resident goods, services, financial or non-financial assets not intended for investment. Current transfers fall into current transfers of the general government and current transfers of other sectors. Current transfers of the general government are those where either the donor or the recipient is the central government or local governments.

Data on current transfers is based on information provided by the Treasury on the resources received from the EU funds and on the funding for technical assistance projects from registered foreign and international organisations obtained from the MF. Transfers from EU funds include those of the EU structural funds and other EU funds. EU structural funds are the European Agricultural Guidance and Guaranty Fund (subsidies to farmers), the European Social Fund and the Financial Instrument for Fisheries Guidance. Other EU funds comprise resources received under other EU programmes and initiatives and pre-accession funds (PHARE, SAPARD). Debit entries record payments of the Latvian government to the EU budget and international organisations. Payments to the EU budget comprise the traditional own resources (customs duties, import duties on agricultural products, tax on sugar and isoglucose), VAT own resource and the rebate of the United Kingdom, as well as own resources of the national gross income. The Member States have to pay to the EU budget 75% of the actually collected traditional own resources. Nevertheless, all collected amount is recorded under *Current transfers*, with 25% recorded under *Government services n.i.e.* (credit) as EU reimbursement for cost of collecting traditional own resources.

Data on other sectors' current transfers are derived from statistics on non-bank external payments compiled by the Bank of Latvia (including data on all types of payments made by private persons using banking services), aggregated data on international cash transfers and aggregated foreign trade data on the scope of humanitarian aid compiled by the CSB, the Bank of Latvia's profit and loss statement, reinsurance premiums and claims paid (FCMC) as well as information compiled by the SSIA on pensions paid to residents by foreign governments and pensions paid to non-residents.

1.4. Kapitāla un finanšu kants

1.4.1. Kapitāla kants

Kapitāla kontā iekļauti divi posteņi – "Kapitāla pārvedumi" un "Neproducētie nefinanšu aktīvi". Kapitāla pārvedumi ietver darījumus, kuros rezidents bez atlīdzības piešķir nerezidentam vai saņem no tā finanšu aktīvus vai nefinanšu aktīvus, kas paredzēti ieguldījumiem. Neproducētie nefinanšu aktīvi ietver darījumus, kas saistīti ar aktīviem, kurus lieto vai kuri nepieciešami preču ražošanā un pakalpojumu sniegšanā, bet paši netiek radīti (zemes pirkšana un pārdošana), un darījumus, kas saistīti ar nemateriāliem aktīviem (patenti, autortiesības, preču zīmes, franšīzes u.c.).

Kapitāla kanta datu avoti ir VK sniegtā informācija par saņemtajiem ES fondu līdzekļiem un FM dati par reģistrēto ārvalstu un starptautisko organizāciju finansēto tehniskās palīdzības projektu finansējuma apjomu, kā arī Latvijas Bankas apkopotā nebanku ārējo maksājumu statistika. ES fondu līdzekļus veido ES struktūrfondu, Kohēzijas fonda un citu ES fondu līdzekļi. ES struktūrfondi ir Eiropas Reģionālās attīstības fonds, Eiropas Lauksaimniecības virzības un garantiju fonds un Zivsaimniecības vadības finansēšanas instruments. Citos ES fondos ietilpst citu ES programmu un iniciatīvu ietvaros saņemtie līdzekļi un pirmspievienotās fondu (PHARE) līdzekļi.

1.4.2. Finanšu kants

Finanšu kontā ietver darījumus ar finanšu aktīviem un finanšu pasīviem starp rezidenti un nerezidenti. Finanšu kanta sniegtā informācija ļauj spriest par finanšu resursu pietiekamību tekošajā kontā uzrādīto darījumu finansēšanai.

Finanšu kontā ierakstus atspoguļo kā neto pārmaiņas, t.i., kā starpību starp kredīta un debeta grāmatojumiem (ar "+" zīmi tiek uzrādīta resursu ieplūde valstī, kas norāda uz aktīvu samazinājumu vai pasīvu palielināšanos, un ar "-" zīmi – resursu aizplūde no valsts, kas norāda uz aktīvu palielināšanos vai pasīvu samazināšanos). Finanšu kants ietver piecas lielas finanšu resursu grupas – tiešās investīcijas, portfelīeguldījumus, atvasinātos finanšu instrumentus, citus ieguldījumus un rezerves aktīvus.

1.4.2.1. Tiešās investīcijas

Tiešās investīcijas ir investīcijas, ko ārvalstu investors (tiešais investors) veic, lai iegūtu būtisku līdzdalību (īpašumtiesības, kas atbilst vismaz 10% no parastajām akcijām vai balsstiesībām) kādā Latvijas komercsabiedrībā (tiešo investīciju uzņēmums; "Tiešās investīcijas Latvijā") vai Latvijas investors kādā ārvalstu uzņēmumā ("Tiešās investīcijas ārvalstīs"). Tās ietver tiešās investīcijas pašu kapitāla, reinvestētās peļņas un cita kapitāla veidā. Tiešajām investīcijām raksturīgas ilgtermiņa attiecības starp tiešo investoru un tiešo investīciju uzņēmumu. Tiešais investors var būt gan fiziskā, gan juridiskā persona.

Pašu kapitāls ietver tiešo investīciju uzņēmumu akcijas (daļas) un citus kapitāla ieguldījumus. Šajā posteņī uzrāda vēsturisko investīciju pārpirkšanu un jaunus ieguldījumus tiešo investīciju

1.4 Capital and Financial Account

1.4.1 Capital Account

The *Capital account* covers *Capital transfers* and *Non-produced non-financial assets*. Capital transfers are transactions where a resident, without any compensation, provides a non-resident with or receives from a non-resident financial or non-financial assets intended for investment. Non-produced non-financial assets cover transactions with assets, which are used or are necessary for use in the manufacture of goods and provision of services but which are not produced (e.g. acquisition and disposal of land), and transactions involving non-produced intangibles (patents, copyright, trade marks, franchise, etc).

Capital account data is based on information provided by the Treasury on resources received from the EU funds and the MF regarding the funding of technical assistance projects from registered foreign and international organisations as well as from statistics on non-bank external payments compiled by the Bank of Latvia. The resources of the EU funds are made up of EU structural funds, the Cohesion Fund, and other EU funds. EU structural funds are the European Regional Development Fund, the European Agricultural Guidance and Guaranty Fund, and the Financial Instrument for Fisheries Guidance. Other EU funds comprise resources received under other EU programmes and initiatives, and pre-accession funds (PHARE).

1.4.2 Financial Account

Financial account shows transactions with financial assets and financial liabilities between residents and non-residents. Data of the financial account provides information about the adequacy of financial resources available for financing the transactions recorded in the current account.

All entries in the financial account reflect net changes, i.e. a difference between credit and debit entries (inflow of funds is shown with a positive sign (+) indicating either a decrease in assets or an increase in liabilities, whereas outflow of funds is shown with a negative sign (-) indicating either an increase in assets or a decrease in liabilities). The financial account includes five large groups of financial resources: *Direct investment*, *Portfolio investment*, *Financial derivatives*, *Other investment* and *Reserve assets*.

1.4.2.1 Direct Investment

Direct investment is investment by a foreign investor (direct investor) made to acquire a lasting interest (corresponding to at least a 10% ownership of ordinary shares or voting rights) in a commercial company of Latvia (direct investment enterprise; *Direct investment in Latvia*) or by a Latvian investor in a foreign enterprise (*Direct investment abroad*). The components of direct investment are equity capital, reinvested earnings and other capital. Direct investment implies long-term relationship between a direct investor and direct investment enterprise. Direct investor can be either a natural or legal person.

Equity capital comprises shares (units) of direct investment enterprises and other capital investments. The acquisition of the historic investment and new investments in a direct investment

uzņēmumā. Reinvestētā peļņa ir uzņēmuma peļņas vai zaudējumu daļa, kas atbilstoši līdzdalības daļai pieder tiešajam investoram un paliek tiešo investīciju uzņēmuma rīcībā. Cits kapitāls ietver tirdzniecības kredītus, aizņēmumus un aizdevumus, kas veikti starp tiešajiem investoriem un tiešo investīciju uzņēmumiem, tiešo investoru un tiešo investīciju uzņēmumu emitēto parāda vērtspapīru savstarpēju pirkšanu un pārdošanu un citus aktīvus un saistības starp tiešo investoru un tiešo investīciju uzņēmumu. Tiešo investīciju uzņēmuma līdzdalību tiešā investora uzņēmumā mazāk nekā 10% apjomā arī atspoguļo kā tiešo investīciju kapitālu.

Informāciju par tiešajām investīcijām sniedz Latvijas Bankas apkopoto pārskatu par ārējiem ieguldījumiem kopsavilkums, MFI (izņemot centrālo banku) statistika un FKTK sniegtais pārskats par investīcijām kredītiestāžu pamatkapitālā un pārskats par kredītiestāžu auditēto gada peļņu un zaudējumiem un to sadalījumu. Tiek izmantoti arī Latvijas Bankas apkopotie nebanku ārējo maksājumu statistikas dati.

Latvijā veiktās ārvalstu tiešās investīcijas pašu kapitālā tiek atspoguļotas pēc iespējas tuvāk tirgus cenām. Atšķirīgi tiek novērtētas ieguldījumu vērtības biržā nekotētos un biržā kotētos uzņēmumos. Ieguldījumu vērtības biržā nekotētos uzņēmumos iegūst, izmantojot ECB rekomendēto pašu kapitāla metodi (pašu kapitāls bilances vērtībā). Pašu kapitāls (PK) ietver šādus posteņus: akciju vai daļu kapitāls (pamatkapitāls), akciju emisijas uzdevums, ilgtermiņa ieguldījumu pārvērtēšanas rezerve, rezerves, iepriekšējo gadu nesadalītā peļņa un pārskata gada nesadalītā peļņa. PK vērtību kā starpību starp aktīviem un saistībām par katru informācijas sniedzēju gūst no Latvijas Bankas apkopotajiem pārskatiem par ārējiem ieguldījumiem un MFI (izņemot centrālo banku) statistikas datiem. Vienas akcijas (daļas) vērtība tiek noteikta pēc kopējās PK bilances vērtības. PK pārmaiņas pārskata periodā katra ārvalstu investora līmenī tiek sadalītas darījuma pārmaiņās (D), vēsturisko investīciju cenu pārmaiņās (P) un citās pārmaiņās (C):

$\Delta PK = D + P + C$, kur

$$D = D_n \cdot P_b \quad P = K_s \cdot (P_b - P_s) \quad C = C_n \cdot P_b$$

kur:

D_n – ārvalstu investoram piederošā akciju (daļu) skaita pārmaiņas pamatkapitālā darījuma rezultātā;

C_n – ārvalstu investoram piederošo akciju (daļu) skaita pārmaiņas pamatkapitālā citu pārmaiņu rezultātā;

K_s – ārvalstu investoram piederošais akciju (daļu) skaits pamatkapitālā pārskata perioda sākumā;

P_b un P_s – vienas akcijas (daļas) cena (PK/kopējais pamatkapitāls) attiecīgi pārskata perioda beigās un sākumā.

Ieguldījumu vērtības biržā kotētos uzņēmumos iegūst līdzīgi, vienīgi vienas akcijas cena pārskata perioda beigās un sākumā tiek iegūta, izmantojot RFB datus.

Maksājumu bilancē tiek atspoguļotas tikai darījumu pārmaiņas (D), savukārt starptautisko investīciju bilancē ietver visu veidu pārmaiņu rezultātā (D, P un C) radītās pārmaiņas ieguldījumu atlikumos.

enterprise are included. Reinvested earnings are a part of an enterprise's profit or loss that belongs to the direct investor in proportion to its holding and remains at the disposal of the direct investment enterprise. Other capital comprises trade credits, borrowing and lending transactions conducted between direct investors and direct investment enterprises, reciprocal acquisition and disposal of debt securities issued by direct investors and direct investment enterprises, as well as other assets and liabilities between a direct investor and a direct investment enterprise. Holdings of less than 10% of the direct investment enterprise in the enterprise of the direct investor are also reported as direct investment capital.

Information on direct investment is derived from aggregated data on foreign investment and MFI (excl. central bank) statistics compiled by the Bank of Latvia, aggregated data on investment in credit institutions' share capital, as well as credit institutions' audited profit/loss and its distribution compiled by the FCMC. Non-bank external payment statistics compiled by the Bank of Latvia are also used.

To the extent possible, foreign direct investment in equity capital in Latvia is recorded at market value. The market value of investment in unlisted and listed companies is valued differently. Market values of investment in unlisted companies are obtained by using the equity capital approach (own funds at book value) recommended by the ECB. Equity capital (PK) comprises the following items: shares and equity holdings (share capital), share premium, revaluation reserve of long-term investment, reserves, undistributed profit of previous years, and undistributed profit of the reporting year. The value of equity capital is obtained as a difference between assets and liabilities for each provider of information from the Bank of Latvia's aggregated data on foreign investment and MFI (excl. central bank) statistics. The value of one share (unit) is obtained from the total PK book value. PK changes in the reporting period with regard to each foreign investor are recorded in the breakdown by change arising from transaction (D), price changes for historic investment (P) and other changes (C):

$\Delta PK = D + P + C$, where

$$D = D_n \cdot P_b \quad P = K_s \cdot (P_b - P_s) \quad C = C_n \cdot P_b$$

where

D_n is changes in the number of shares (units) owned by a foreign investor in the share capital arising from a transaction;

C_n is changes in the number of shares (units) owned by a foreign investor in the share capital arising from other changes;

K_s is the number of shares (units) owned by a foreign investor in the share capital at the beginning of the reporting period;

P_b and P_s are share (unit) prices (PK/total share capital) at the end and the beginning of the reporting period, respectively.

Market values of investment in listed companies are obtained in a similar way, with an exception that the price of one share at the end and beginning of the reporting period is obtained using RSE data.

Only changes arising from transactions (D) are recorded in the balance of payments, whereas the international investment position records all changes in investment positions resulting from all kinds of changes (D, P and C).

1.4.2.2. Portfeļieguldījumi

Portfeļieguldījumi ir ieguldījumi, kurus Latvijas rezidenti veic citu valstu rezidentu emitētajos vērtspapīros ("Aktīvi") un citu valstu rezidenti – Latvijas rezidentu emitētajos vērtspapīros ("Pasīvi"). Portfeļieguldījumu darījumā ieguldītāja mērķis ir ieguldījuma vērtības pieaugums vai iespēja saņemt dividendes vai procentu ienākumus no ieguldītajiem resursiem, nevis tieši ietekmēt komercsabiedrības pārvaldes institūcijas. Portfeļieguldījumu darījumi ietver gan īstermiņa, gan ilgtermiņa finanšu instrumentus. Portfeļieguldījumu raksturīga iezīme ir finanšu instrumentu brīva tirgošana vērtspapīru tirgū. Maksājumu bilancē portfeļieguldījumus klasificē pēc finanšu instrumenta veida: kapitāla vērtspapīri un parāda vērtspapīri (obligācijas un parādzīmes un naudas tirgus instrumenti).

Portfeļieguldījumi kapitāla vērtspapīros (gan no jauna emitētās, gan otrreizējā tirgū apgrozībā esošās akcijas) ietver akciju (daļu) pirkšanu un pārdošanu, ja tās apstiprina nerezidenta līdzdalību rezidenta uzņēmuma vai rezidenta līdzdalību nerezidenta uzņēmuma pamatkapitālā mazāk nekā 10% apjomā. Izņēmums ir gadījumi, kad līdzdalība, kas mazāka par 10%, tiek iegūta tiešā investora uzņēmumā (atspoguļo pie tiešajām investīcijām). Lai Latvijā veikto portfeļieguldījumu kapitāla vērtspapīru dati (pasīvi) tiktu atspoguļoti pēc iespējas tuvāk tirgus cenām, par biržā kotētajiem uzņēmumiem tiek izmantoti RFB dati, bet par biržā nekotētajiem uzņēmumiem – dati, kas iegūti, izmantojot ECB rekomendēto pašu kapitāla metodi (pašu kapitāls bilances vērtībā) atbilstoši 1.4.2.1. punktā aprakstītajai metodoloģijai.

Portfeļieguldījumi obligācijās un parādzīmēs ietver darījumus, kuru rezultātā nerezidenti, kas nav tiešie investori vai tiešo investīciju uzņēmumi, pērk un pārdod to valdījumā esošos parāda vērtspapīrus, kuru emisijas brīdī noteiktais dzēšanas termiņš pārsniedz vienu gadu. Kā portfeļieguldījumus atspoguļo arī šo parāda vērtspapīru dzēšanu.

Naudas tirgus instrumentu emisijas brīdī noteiktais dzēšanas termiņš ir līdz 1 gadam (ieskaitot).

Katru portfeļieguldījumu veidu atspoguļo sektoru dalījumā (centrālā banka, valdība, MFI (izņemot centrālo banku) un citi sektori).

Centrālās bankas portfeļieguldījumu datu avots ir Latvijas Bankas bilance. Informāciju par valdības un MFI (izņemot centrālo banku) sektora portfeļieguldījumiem sniedz Latvijas Bankas apkopotā MFI (izņemot centrālo banku) statistika, FKTK sagatavotais pārskats par investīcijām kredītiestāžu pamatkapitālā un VK apkopotie valdības ārējā parāda dati. Informāciju par citu sektoru portfeļieguldījumiem gūst no Latvijas Bankas apkopoto pārskatu par ārējiem ieguldījumiem kopsavilkuma. Tiek izmantoti arī Latvijas Bankas apkopotie nebanku ārējo maksājumu statistikas dati.

1.4.2.3. Atvasinātie finanšu instrumenti

Atvasinātie finanšu instrumenti ietver darījumus ar biržā tirgotajiem nākotnes līgumiem (*futures*), biržā netirgotajiem nākotnes līgumiem (*forwards*) un iespējas līgumiem (*options*), kuri noslēgti starp rezidentu un nerezidentu, un citiem līgumiem, kuri noslēgti uz kāda reāla vai nosacīta aktīva pamata un kuru vērtība

1.4.2.2 Portfolio Investment

Portfolio investment covers acquisitions by Latvia's residents of securities issued by non-residents (*Assets*), and acquisitions by non-residents of the securities issued by Latvia's residents (*Liabilities*). Portfolio investment is made with the purpose of increasing the investment value or earning dividends or interest, without directly influencing the management of the company. Portfolio investment includes the short-term and long-term financial instruments. Financial instruments included under portfolio investment are freely tradable. In the balance of payments, portfolio investment is classified into *Equity securities* and *Debt securities* (bonds and notes, money market instruments).

Portfolio investment in equity securities (new share issues and shares traded in the secondary market) covers acquisition and disposal of shares (units) if they represent a holding of less than 10% of a non-resident's ownership in the capital of a resident's enterprise or of a resident's holding in the capital of a non-resident's enterprise. A holding of less than 10% in the capital of a direct investor's enterprise (recorded under direct investment) shall be an exception. To record the data on portfolio investment in equity securities in Latvia (liabilities) at the market value to the extent possible, information on listed enterprises provided by the RSE is used, whereas data for unlisted enterprises are derived by applying the equity capital approach (own funds at book value) recommended by the ECB consistently with methodology in section 1.4.2.1.

Portfolio investment in bonds and notes includes transactions where non-residents other than direct investors or direct investment enterprises acquire and dispose of their holdings of debt securities with original maturity of over one year. The redemption of such debt securities is also reflected under portfolio investment.

Money market instruments have original maturity of up to one year (inclusive).

Each category of portfolio investment is recorded in the breakdown by institutional sector (central bank, general government, MFIs (excl. central bank) and other sectors).

Portfolio investment data of the central bank are derived from the Bank of Latvia's balance sheet. Data on portfolio investment in the general government and MFI sectors (excl. central bank) are obtained from aggregated MFI (excl. central bank) statistics compiled by the Bank of Latvia, aggregated data on investment in credit institutions' share capital compiled by the FCMC, and statistics on the government foreign debt compiled by the Treasury. Information regarding portfolio investment in other sectors is derived from the Bank of Latvia's aggregated data on foreign investment. Likewise, statistics on non-bank external payments compiled by the Bank of Latvia are used.

1.4.2.3 Financial Derivatives

Financial derivatives covers futures, forward foreign exchange contracts and options with a resident and non-resident as contracting parties, and other contracts that are concluded on the basis of a real or notional asset and whose value depends on changes in interest rates, exchange rates, share prices, stock in-

atkarīga no procentu likmju, valūtas kursu, akciju cenu, akciju indeksu, preču cenu un citu līdzīgu faktoru pārmaiņām periodā no līguma noslēgšanas datuma līdz līguma izpildes datumam. Ieguldījumus atvasinātajos finanšu instrumentos maksājumu bilancē atspoguļo sektoru dalījumā (centrālā banka, valdība, MFI (izņemot centrālo banku) un citi sektori).

Informāciju par ieguldījumiem atvasinātajos finanšu instrumentos gūst no Latvijas Bankas bilances, MFI (izņemot centrālo banku) statistikas, FKTK apkopoto pārskatu par vērtspapīru darījumiem kopsavilkuma un Latvijas Bankas apkopotās nebanku ārējo maksājumu statistikas datiem.

1.4.2.4. Citi ieguldījumi

Citi ieguldījumi ir visi finanšu darījumi, kurus neietver tiešajās investīcijās, portfeļieguldījumos, atvasinātajos finanšu instrumentos un rezerves aktīvos. Citus ieguldījumus atspoguļo ieguldījuma veidu (tirdzniecības kredīti, aizdevumi, aizņēmumi, nauda un noguldījumi, citi aktīvi un citi pasīvi) un sektoru (centrālā banka, valdība, MFI (izņemot centrālo banku) un citi sektori) dalījumā.

Tirdzniecības kredīti ir darījumi, kuru rezultātā preču pārdevējs vai pakalpojumu sniedzējs piegādā preces vai sniedz pakalpojumus avansā (ar pēcsamaksu) vai preču pircējs vai pakalpojumu saņēmējs veic avansa maksājumus (priekšsamaksu).

Aizdevumi ir darījumi, kuru rezultātā kreditors, vienojoties ar debitoru, nodod tam finanšu aktīvus, un, ja pretī tiek saņemts parādu apstiprinošs dokuments, to nevar pārdot vai nodot tālāk.

Nauda un noguldījumi ietver rezidentu veikto noguldījumu palielinājumu un samazinājumu ārvalstu kredītiestādēs, ārvalstu valūtas pārmaiņas kasē un nerezidentu veikto noguldījumu palielinājumu un samazinājumu Latvijas MFI (izņemot centrālo banku).

Citi aktīvi un citi pasīvi ietver jebkurus citus darījumus, kas nav kvalificējami kā tirdzniecības kredīti, aizdevumi, aizņēmumi un nauda un noguldījumi. Šeit tiek iekļautas arī Latvijas iemaksas starptautisko organizāciju kapitālā.

Informācijas par citiem ieguldījumiem avots ir Latvijas Bankas apkopoto pārskatu par ārējiem ieguldījumiem kopsavilkums un MFI (izņemot centrālo banku) statistika. Informāciju par centrālās bankas citiem ieguldījumiem sniedz Latvijas Bankas bilance, bet informāciju par valdības sektora citiem ieguldījumiem gūst no VK apkopotās informācijas par valdības ārējo parādu un valdības kontu atlikumiem ārvalstīs.

1.4.2.5. Rezerves aktīvi

Maksājumu bilances rezerves aktīvus veido monetārais zelts, Speciālās aizņēmuma tiesības (XDR), rezerves pozīcija SVF, aktīvi ārvalstu valūtās (nauda, noguldījumi un vērtspapīri) un citas prasības.

Finanšu aktīvus, kuri ir centrālās bankas rīcībā un kurus nevar kvalificēt kā rezerves aktīvus, pieskaita portfeļieguldījumiem vai citiem ieguldījumiem.

Informāciju par rezerves aktīviem gūst no Latvijas Bankas bilances.

prices, goods prices and other similar factors in the period between the contract conclusion and expiration date. In the balance of payments, investment in financial derivatives is recorded in the breakdown by sector (central bank, general government, MFIs (excl. central bank), and other sectors).

Data on investment in financial derivatives are derived from the Bank of Latvia's balance sheet, MFI (excl. central bank) statistics, aggregated data on transactions with securities compiled by the FCMC, and statistics on non-bank external payments compiled by the Bank of Latvia.

1.4.2.4 Other Investment

Other investment covers all financial transactions that are not included under *Direct investment*, *Portfolio investment*, *Financial derivatives* and *Reserve assets*. Other investment is broken down by investment type (trade credits, loans, currency and deposits, other assets, and other liabilities) and institutional sector (central bank, general government, MFIs (excl. central bank), and other sectors).

Trade credits are transactions where the supplier of goods or provider of services procures goods or renders services in advance (direct extension of credit) or where the buyer of goods or services makes an advance payment (prepayment).

Loans are transactions, where the creditor, upon an agreement with the debtor, transfers financial assets to the debtor; if the creditor receives a document confirming the debt, it cannot be sold or transferred to a third party.

Currency and deposits covers an increase or decrease in deposits made by residents with non-resident (foreign) credit institutions, changes in foreign currency in vault, and an increase or decrease in non-residents' deposits with Latvia's MFIs (excl. central bank).

Other assets and *Other liabilities* include any other transactions that cannot be classified as trade credits, loans, and currency and deposits. Latvia's payments to the capital of international organisations are also recorded under this item.

Data on other investment are derived from aggregated data on foreign investment and MFI (excl. central bank) statistics compiled by the Bank of Latvia. Data on other investment of the Bank of Latvia is based on the Bank of Latvia's balance sheet, whereas data on other investment of the government sector are derived from information on the government external debt and the balance of government accounts abroad provided by the Treasury.

1.4.2.5 Reserve Assets

In the balance of payments, reserve assets are made up of monetary gold, Special Drawing Rights (XDR), reserve position in the IMF, foreign exchange (currency, deposits and securities), and other claims.

Financial assets that are at the disposal of the central bank and cannot be classified as reserve assets are recorded under *Portfolio investment* or *Other investment*.

Data on reserve assets are derived from the Bank of Latvia's balance sheet.

1.5. Novirze

Maksājumu bilance tiek sagatavota, izmantojot dažādus datu avotus, ko apkopo ne tikai Latvijas Banka, bet arī citas institūcijas, tāpēc parasti maksājumu bilancē rodas uzskaites kļūda, ko sauc par novirzi. Novirzes apjomam ilgākā laika periodā vajadzētu izlīdzināties – vienā periodā novirze var būt pozitīva, citā – negatīva, bet svarīgi, lai viena tendence neturpinātos ilgi. "+" zīme norāda uz tekošā konta finansējuma iztrūkumu, bet "-" zīme – uz finansējuma pārpalikumu.

2. LATVIJAS STARPTAUTISKO INVESTĪCIJU BILANCE

Starptautisko investīciju bilance ir statistikas pārskats, kas atspoguļo Latvijas finanšu prasību ("Aktīvi") un finanšu saistību ("Pasīvi") pret pārējām valstīm atlikumu vērtību un sastāvu noteiktā datumā, kā arī šo atlikumu vērtības pārmaiņu iemeslus attiecīgajā laika periodā. Atlikumu vērtības pārmaiņas var notikt neto darījumu rezultātā (maksājumu bilances dati), valūtas kursu svārstību dēļ, cenu pārmaiņu rezultātā vai citu pārmaiņu (galvenokārt dažādu veidu pārklasifikācijas informācijas sniedzēja uzskaites sistēmā, kā arī parāda kapitalizācijas u.c. darbību) dēļ. Starptautisko investīciju bilancē investīcijas iedala aktīvos un pasīvos. Gan aktīvi, gan pasīvi ietver tiešās investīcijas, portfeļieguldījumus, atvasinātos finanšu instrumentus un citus ieguldījumus, bet aktīvi – arī rezerves aktīvus. Starptautisko investīciju bilances datu avoti ir tādi paši kā maksājumu bilances finanšu kontam.

3. LATVIJAS ĀRĒJAIS PARĀDS

Pārskatu par Latvijas ārējo parādu Latvijas Banka sniedz saskaņā ar Starptautiskā valūtas fonda "Ārējā parāda statistika: Sagatavotāju un lietotāju rokasgrāmata" prasībām un izmantojot starptautisko investīciju bilances datus.

Ārējā parāda dati sniegti sektoru (valdība, centrālā banka, MFI (izņemot centrālo banku) un citi sektori), ieguldījuma veidu un termiņu dalījumā. Tie atspoguļo Latvijas parādu radošās saistības pret pārējo pasauli.

4. LATA EFEKTĪVIE KURSI

Lata efektīvie kursi ir lata vidējie svērtie kursi attiecībā pret Latvijas galveno tirdzniecības partnervalstu valūtām. Tos izmanto Latvijas ārējās konkurētspējas noteikšanai un izsaka kā lata NEK un REK indeksus.

Lata NEK indekss tiek aprēķināts kā vidējais ģeometriskais (svērtais) lata kursa (Latvijas galveno tirdzniecības partnervalstu valūtās) indekss:

$$NEK = \prod_{i=1}^n \left(\frac{1}{e_i} \right)^{w_i},$$

kur:

n – 13 (galveno tirdzniecības partnervalstu skaits);

e_i – i valsts attiecīgā perioda vidējā valūtas kursa (latos) indekss (bāzes periods – 1995. gada decembris);

1.5 Errors and Omissions

As the balance of payments' accounts are prepared using various data sources compiled not only by the Bank of Latvia but also other institutions, discrepancies in entries, known as errors and omissions, may occur. Over a longer horizon, with the deviation being positive at one time and negative at another, errors and omission should level out; yet it is important for either tendency not to persist too long. A positive sign (+) indicates a deficit of the current account financing, whereas a negative sign (–) points to surplus financing.

2 LATVIA'S INTERNATIONAL INVESTMENT POSITION

International investment position is a statistical statement reflecting the value and composition of Latvia's financial claims (*Assets*) on and financial obligations (*Liabilities*) to the rest of the world, respectively, at a specified date. Changes in the residual values may occur as a result of net flows (balance of payments data), exchange rate changes, price changes, and other adjustments (mainly due to various reclassifications in the system of information provider, debt capitalisation, etc). Investment under international investment position is classified into assets and liabilities. Both assets and liabilities include direct investment, portfolio investment, financial derivatives, and other investment, with reserve assets also included under *Assets*. Sources for the international investment position are the same as for the financial account of the balance of payments.

3 LATVIA'S EXTERNAL DEBT

The Bank of Latvia reports information on Latvia's external debt in accordance with the IMF manual *External Debt Statistics: Guide for Compilers and Users* on the basis of international investment position data.

External debt data are disseminated in the breakdown by sector (general government, central bank, MFIs (excl. central bank) and other sectors), investment instrument and maturity. They present debt-related liabilities of Latvia to the rest of the world.

4 EFFECTIVE EXCHANGE RATES OF THE LATS

Effective exchange rates of the lats are the average weighted rates of the lats against the currencies of Latvia's major trade partners. They are used to measure Latvia's competitiveness on foreign markets and are expressed as NEER and REER indices of the lats.

The NEER index of the lats is calculated as the geometric mean (weighted) index of the lats (in currencies of Latvia's major trade partners):

$$NEER = \prod_{i=1}^n \left(\frac{1}{e_i} \right)^{w_i}$$

where

n is 13 (the number of major trade partners);

e_i is the average exchange rate (in lats) index of country i in the respective period (December 1995 as the basis period);

w_i – i valsts īpatsvars Latvijas ārējās tirdzniecības apgrozījumā ar 13 galvenajām tirdzniecības partnervalstīm.

Lata REK indeksu aprēķina, NEK indeksu koriģējot ar vidējo geometrisko (svērtu) cenu un izmaksu indeksu Latvijā un galvenajās tirdzniecības partnervalstīs attiecību:

$$REK = NEK \cdot \prod_{i=1}^n \left(\frac{P_{LV}}{P_i} \right)^{w_i},$$

kur:

n – 13 (galveno tirdzniecības partnervalstu skaits);

P_{LV} – cenu un izmaksu indekss Latvijā (bāzes periods – 1995. gada decembris);

P_i – cenu un izmaksu indekss i valstī (bāzes periods – 1995. gada decembris);

w_i – i valsts īpatsvars Latvijas ārējās tirdzniecības apgrozījumā ar 13 galvenajām tirdzniecības partnervalstīm.

Latvijas galveno tirdzniecības partnervalstu īpatsvars aprēķināts, lietojot CSP apkopotos ārējās tirdzniecības statistikas 2000.–2002. gada datus, un atspoguļo katras partnervalsts daļu Latvijas ārējās tirdzniecības apgrozījumā (preču imports plus preču eksports ar 13 galvenajām tirdzniecības partnervalstīm). Latvijas 13 galveno tirdzniecības partnervalstu (ASV, Dānija, Francija, Igaunija, Itālija, Krievija, Lielbritānija, Lietuva, Nīderlande, Polija, Somija, Vācija un Zviedrija) daļa aptver 82% no kopējā Latvijas ārējās tirdzniecības apgrozījuma minētajā periodā.

REK indeksu aprēķiniem Latvijā kā cenu un izmaksu indeksus izmanto patēriņa cenu indeksus (dati tiek iegūti no attiecīgo valstu oficiālo statistikas iestāžu publikācijām) un ražotāju cenu indeksus (dati tiek iegūti no ECB datubāzes, kas veidota speciāli REK indeksu aprēķināšanai).

Ārvalstu valūtu perioda vidējo kursu indeksi tiek aprēķināti, lietojot Latvijas Bankas noteiktos valūtu kursus.

Analītiskos nolūkos tiek aprēķināti gan kopējie NEK un REK indeksi, gan arī indeksi pret divām galveno tirdzniecības partnervalstu valūtu grupām – pret attīstīto valstu (ASV, Dānija, Francija, Itālija, Lielbritānija, Nīderlande, Somija, Vācija un Zviedrija) valūtu grupu un pret Igaunijas, Krievijas, Lietuvas un Polijas valūtu grupu.

Gan NEK, gan REK indeksa samazinājums liecina par Latvijas eksportētāju konkurētspējas uzlabošanos galvenajās tirdzniecības partnervalstīs, turpretī to pieaugums – par konkurētspējas pasliktināšanos galvenajās tirdzniecības partnervalstīs. NEK indekss ļauj izvērtēt konkurētspējas pārmaiņas atkarībā no valūtas kursu svārstībām tirgū, savukārt REK indekss papildus ietver cenu un izmaksu pārmaiņu salīdzinājumu iekšzēmē un galvenajās tirdzniecības partnervalstīs.

w_i is the share of country i in Latvia's foreign trade turnover with 13 major trade partners.

The REER index of the lats is calculated by adjusting the NEER index with the ratio of the average geometric (weighted) price and cost index in Latvia and its major trade partners:

$$REEK = NEER \cdot \prod_{i=1}^n \left(\frac{P_{LV}}{P_i} \right)^{w_i}$$

where

n is 13 (the number of major trade partners);

P_{LV} is the price and cost index in Latvia (December 1995 as the basis period);

P_i is the price and cost index in country i (December 1995 as the basis period);

w_i – is the share of country i in Latvia's foreign trade turnover with 13 major trade partners.

The share of major trade partners in Latvia's foreign trade turnover is calculated on the basis of aggregated foreign trade data compiled by the CSB for 2000–2002 and represents the share of each trade partner in the foreign trade turnover of Latvia (goods imports plus goods exports with 13 major trade partners). The aggregated share of Latvia's 13 major trade partners (Denmark, Estonia, Finland, France, Germany, Italy, Lithuania, the Netherlands, Poland, Russia, Sweden, the United Kingdom and the United States) accounts for 82% of the total foreign trade turnover of Latvia for the given period.

For REER index calculations in Latvia, consumer price indices (with data obtained from publications of official statistical institutions) and producer price indices (with data obtained from the ECB database created specially for REER index calculation) are used as price and cost indices.

Period averages of foreign exchange rate indices are calculated using foreign exchange rates set by the Bank of Latvia.

For analytical purposes, aggregated NEER and REER indices as well as indices of the two currency groups of major trade partners – industrial countries (Denmark, Finland, France, Germany, Italy, the Netherlands, Sweden, the United Kingdom and the United States) and Estonia, Lithuania, Poland and Russia – are calculated.

A decline in both the NEER and REER indices point to improved competitiveness of Latvian exporters in the markets of major trade partners, whereas the increase in them is a sign of deteriorating competitiveness. The NEER index allows assessing the changes in competitiveness depending on exchange rate changes, whereas the REER index additionally includes the comparison of domestic price and cost changes with those of the major trade partners.

EIROPAS KOPIENAS EKONOMISKĀS DARBĪBAS STATISTISKĀ KLASIFIKĀCIJA (NACE 1.1 RED.)
STATISTICAL CLASSIFICATION OF ECONOMIC ACTIVITIES IN THE EUROPEAN COMMUNITY (NACE REV. 1.1)

Darbības apraksts	Kods Code		Description
	Sekcija Section	Nodaļa Division	
Lauksaimniecība, medniecība un mežsaimniecība	A	01..02	Agriculture, hunting and forestry
Lauksaimniecība, medniecība un ar to saistīti pakalpojumi		01	Agriculture, hunting and related service activities
Mežsaimniecība, kokmateriālu sagatavošana un ar to saistīti pakalpojumi		02	Forestry, logging and related service activities
Zvejniecība	B	05	Fishing
Zvejniecība, zivkopība un ar to saistīti pakalpojumi		05	Fishing, fish farming and related service activities
Ieguves rūpniecība un karjeru izstrāde	C	10..14	Mining and quarrying
Ogļu un brūnoglū ieguve; kūdras ieguve		10	Mining of coal and lignite; extraction of peat
Jēlnafts un dabasgāzes ieguve un ar to saistīti pakalpojumi, izņemot izpētes darbus		11	Extraction of crude petroleum and natural gas; service activities incidental to oil and gas extraction, excluding surveying
Urāna un torija rūdu ieguve		12	Mining of uranium and thorium ores
Metāla rūdu ieguve		13	Mining of metal ores
Pārējā ieguves rūpniecība un karjeru izstrāde	D	14	Other mining and quarrying
Apstrādes rūpniecība		15..37	Manufacturing
Pārtikas produktu un dzērienu ražošana		15	Manufacture of food products and beverages
Tabakas izstrādājumu ražošana		16	Manufacture of tobacco products
Tekstilizstrādājumu ražošana		17	Manufacture of textiles
Apģērbu ražošana; kažokādu apstrāde un krāsošana		18	Manufacture of wearing apparel; dressing and dyeing of fur
Ādu miccēšana un apstrāde; somu un līdzīgu izstrādājumu, zirglietu, apavu ražošana		19	Tanning and dressing of leather; manufacture of luggage, handbags, saddlery, harness and footwear
Koksnes, koka un korķa izstrādājumu ražošana, izņemot mēbeles; salmu un pīto izstrādājumu ražošana		20	Manufacture of wood and of products of wood and cork, except furniture; manufacture of articles of straw and plaiting materials
Celulozes, papīra un papīra izstrādājumu ražošana		21	Manufacture of pulp, paper and paper products
Izdevējdarbība, poligrāfija un ierakstu reproducēšana		22	Publishing, printing and reproduction of recorded media
Naftas pārstrādes produktu, koksna un kodoldegvielas ražošana		23	Manufacture of coke, refined petroleum products and nuclear fuel
Ķīmisko vielu, to izstrādājumu un ķīmisko šķiedru ražošana		24	Manufacture of chemicals and chemical products
Gumijas un plastmasas izstrādājumu ražošana		25	Manufacture of rubber and plastic products
Nemetālisko minerālu izstrādājumu ražošana		26	Manufacture of other non-metallic mineral products
Metālu ražošana		27	Manufacture of basic metals
Gatavo metālizstrādājumu ražošana, izņemot mašīnas un iekārtas		28	Manufacture of fabricated metal products, except machinery and equipment
Iekārtu, mehānismu un darba mašīnu ražošana		29	Manufacture of machinery and equipment n.e.c.
Biroja tehnikas un datoru ražošana		30	Manufacture of office machinery and computers
Elektrisko mašīnu un aparātu ražošana		31	Manufacture of electrical machinery and apparatus n.e.c.
Radio, televīzijas un sakaru iekārtu un aparatūras ražošana	32	Manufacture of radio, television and communication equipment and apparatus	
Medicīnisko, precīzijas un optisko instrumentu, pulksteņu ražošana	33	Manufacture of medical, precision and optical instruments, watches and clocks	
Automobiļu, piekabju un puspiekabju ražošana	34	Manufacture of motor vehicles, trailers and semi-trailers	
Citu transportlīdzekļu ražošana	35	Manufacture of other transport equipment	
Mēbeļu ražošana; citur neklasificēta ražošana	36	Manufacture of furniture; manufacturing n.e.c.	
Otreizējā pārstrāde	37	Recycling	
Elektroenerģija, gāzes un ūdens apgāde	E	40..41	Electricity, gas and water supply
Elektroenerģija, gāzes, tvaika un karstā ūdens apgāde		40	Electricity, gas, steam and hot water supply
Ūdens ieguve, attīrīšana un sadale		41	Collection, purification and distribution of water
Būvniecība	F	45	Construction

Darbības apraksts	Kods Code		Description	
	Sekcija Section	Nodaļa Division		
Vairumtirdzniecība un mazumtirdzniecība; automobiļu, motociklu, individuālās lietošanas priekšmetu, sadzīves aparātūras un iekārtu remonts	G	50..52	Wholesale and retail trade; repair of motor vehicles, motorcycles and personal and household goods	
Automobiļu un motociklu pārdošana, apkope un remonts; autodeģvielas mazumtirdzniecība		50	Sale, maintenance and repair of motor vehicles and motorcycles; retail sale of automotive fuel	
Vairumtirdzniecība un komisijas tirdzniecība, izņemot automobiļus un motociklus		51	Wholesale trade and commission trade, except of motor vehicles and motorcycles	
Mazumtirdzniecība, izņemot automobiļus, motociklus un autodeģvielu; individuālās lietošanas priekšmetu, sadzīves aparātūras un iekārtu remonts		52	Retail trade, except of motor vehicles and motorcycles; repair of personal and household goods	
Viesnīcas un restorāni	H	55	Hotels and restaurants	
Transports, glabāšana un sakari	I	60..64	Transport, storage and communication	
Sauszemes transports; cauruļvadu transports		60	Land transport; transport via pipelines	
Ūdenstransports		61	Water transport	
Gaisa transports		62	Air transport	
Transporta papilddarbība un palīgdarbība; tūrisma aģentūru darbība		63	Supporting and auxiliary transport activities; activities of travel agencies	
Pasts un telekomunikācijas		64	Post and telecommunications	
Finanšu starpniecība		J	65..67	Financial intermediation
Finanšu starpniecība, izņemot apdrošināšanu un pensiju finansēšanu	65		Financial intermediation, except insurance and pension funding	
Apdrošināšana un pensiju finansēšana, izņemot obligāto sociālo apdrošināšanu	66		Insurance and pension funding, except compulsory social security	
Finanšu starpniecību papildinoša darbība	67		Activities auxiliary to financial intermediation	
Operācijas ar nekustamo īpašumu, noma un citi komercpakalpojumi	K	70..74	Real estate, renting and business activities	
Operācijas ar nekustamo īpašumu		70	Real estate activities	
Transportlīdzekļu, mašīnu un iekārtu, individuālās lietošanas priekšmetu, sadzīves aparātūras un iekārtu iznomāšana		71	Renting of machinery and equipment without operator and of personal and household goods	
Datorpakalpojumi un ar datoriem saistītas darbības		72	Computer and related activities	
Zinātniskās pētniecības darbs		73	Research and development	
Citi komercpakalpojumi		74	Other business activities	
Valsts pārvalde un aizsardzība; obligātā sociālā apdrošināšana	L	75	Public administration and defence; compulsory social security	
Izglītība	M	80	Education	
Veselība un sociālā aprūpe	N	85	Health and social work	
Sabiedriskie, sociālie un individuālie pakalpojumi	O	90..93	Other community, social and personal service activities	
Atkritumu apsaimniekošana, teritorijas tīrīšana		90	Sewage and refuse disposal, sanitation and similar activities	
Sabiedrisko, politisko un citu organizāciju darbība		91	Activities of membership organisations n.e.c.	
Atpūta, kultūra un sports		92	Recreational, cultural and sporting activities	
Pārējo individuālo pakalpojumu sniegšana		93	Other service activities	
Mājsaimniecību darbība		P	95..97	Activities of households
Ārpusteritoriālās organizācijas un institūcijas		Q	99	Extra-territorial organisations and bodies

TABULAS

1.1. Latvijas maksājumu bilance (analītiskie rādītāji; gada dati)	29
1.2. Latvijas maksājumu bilance (analītiskie rādītāji; ceturkšņa dati)	30
2.1. Latvijas maksājumu bilance (galvenie rādītāji; gada dati; tūkst. latu)	31
2.2. Latvijas maksājumu bilance (galvenie rādītāji; gada dati; tūkst. ASV dolāru)	32
2.3. Latvijas maksājumu bilance (galvenie rādītāji; ceturkšņa dati; tūkst. latu)	33
2.4. Latvijas maksājumu bilance (galvenie rādītāji; ceturkšņa dati; tūkst. ASV dolāru)	34
2.5. Latvijas maksājumu bilance (gada dati; tūkst. latu)	35
2.6. Latvijas maksājumu bilance (gada dati; tūkst. ASV dolāru)	41
2.7. Latvijas maksājumu bilance (ceturkšņa dati; tūkst. latu)	47
2.8. Latvijas maksājumu bilance (ceturkšņa dati; tūkst. ASV dolāru)	53
3.1. Tekošais konts un kapitāla konts valstu grupu dalījumā (gada dati)	59
3.2. Tekošais konts un kapitāla konts valstu grupu dalījumā (ceturkšņa dati)	60
4.1. Ārējās tirdzniecības statistikas un maksājumu bilances preču datu sasaiste (gada dati)	61
4.2. Ārējās tirdzniecības statistikas un maksājumu bilances preču datu sasaiste (ceturkšņa dati)	62
5. Lata efektīvie kursi	63
6.1. Latvijas starptautisko investīciju bilance (tūkst. latu)	64
6.2. Latvijas starptautisko investīciju bilance (tūkst. ASV dolāru)	67
6.3. Latvijas starptautisko investīciju bilance (atlikuma pārmaiņas; 2006. gads)	70
6.4. Latvijas starptautisko investīciju bilance (atlikuma pārmaiņas; 2007. gada 1. –3. cet.)	74
7.1. Latvijas ārējais parāds (tūkst. latu)	78
7.2. Latvijas ārējais parāds (tūkst. ASV dolāru)	79
8.1. Latvijas tiešās investīcijas ārvalstīs (neto darījumi) valstu dalījumā	80
8.2. Latvijas tiešās investīcijas ārvalstīs (neto darījumi) darbības veidu un valstu dalījumā	81
8.3. Ārvalstu tiešās investīcijas Latvijā (neto darījumi) valstu dalījumā	82

TABLES

1.1 Latvia's balance of payments (analytical indicators; annual data)	29
1.2 Latvia's balance of payments (analytical indicators; quarterly data)	30
2.1 Latvia's balance of payments (principal items; annual data; in thousands of lats)	31
2.2 Latvia's balance of payments (principal items; annual data; in thousands of US dollars)	32
2.3 Latvia's balance of payments (principal items; quarterly data; in thousands of lats)	33
2.4 Latvia's balance of payments (principal items; quarterly data; in thousands of US dollars)	34
2.5 Latvia's balance of payments (annual data; in thousands of lats)	35
2.6 Latvia's balance of payments (annual data; in thousands of US dollars)	41
2.7 Latvia's balance of payments (quarterly data; in thousands of lats)	47
2.8 Latvia's balance of payments (quarterly data; in thousands of US dollars)	53
3.1 Current account and capital account by country group (annual data)	59
3.2 Current account and capital account by country group (quarterly data)	60
4.1 Reconciliation of foreign trade statistics and balance of payments data on goods (annual data)	61
4.2 Reconciliation of foreign trade statistics and balance of payments data on goods (quarterly data)	62
5 Effective exchange rates of the lats	63
6.1 Latvia's international investment position (in thousands of lats)	64
6.2 Latvia's international investment position (in thousands of US dollars)	67
6.3 Latvia's international investment position (changes in position; 2006)	70
6.4 Latvia's international investment position (changes in position; Q1–Q3 2007)	74
7.1 Latvia's external debt (in thousands of lats)	78
7.2 Latvia's external debt (in thousands of US dollars)	79
8.1 Latvia's direct investment abroad (net flows) by country	80
8.2 Latvia's direct investment abroad (net flows) by kind of activity and country	81
8.3 Foreign direct investment in Latvia (net flows) by investing country	82

8.4. Ārvalstu tiešās investīcijas Latvijā (neto darījumi) darbības veidu un valstu dalījumā	83	8.4 Foreign direct investment in Latvia (net flows) by kind of activity and investing country	83
8.5. Latvijas tiešās investīcijas ārvalstīs (atlikumi) valstu dalījumā	85	8.5 Latvia's direct investment abroad (positions) by country	85
8.6. Latvijas tiešās investīcijas ārvalstīs (atlikumi) darbības veidu un valstu dalījumā	86	8.6 Latvia's direct investment abroad (positions) by kind of activity and country	86
8.7. Ārvalstu tiešās investīcijas Latvijā (atlikumi) valstu dalījumā	87	8.7 Foreign direct investment in Latvia (positions) by investing country	87
8.8. Ārvalstu tiešās investīcijas Latvijā (atlikumi) darbības veidu un valstu dalījumā	88	8.8 Foreign direct investment in Latvia (positions) by kind of activity and investing country	88
8.9. Ārvalstu tiešās investīcijas Latvijā (atlikumi) darbības veidu dalījumā	91	8.9 Foreign direct investment in Latvia (positions) by kind of activity	91

SKAIDROJUMI DATU LAIKRINDĀM EXPLANATIONS OF DATA SERIES

	BOPSY	
CSP ārējās tirdzniecības statistikas publicētie dati koriģēti atbilstoši maksājumu bilances sagatavošanas metodoloģijai (sk. 4.1. un 4.2. tabulu).	4 100	Data on foreign trade statistics published by the CSB have been adjusted in conformity with the methodology for compiling the balance of payments (see Charts 4.1 and 4.2).
Sākot ar 2005. gadu, dati tiek atspoguļoti pēc iespējas tuvāk tirgus cenām. Biržā nekotēto uzņēmumu vērtību iegūst, izmantojot ECB rekomendēto pašu kapitāla metodi (pašu kapitāls bilances vērtībā), bet, novērtējot biržā kotēto uzņēmumu vērtību, tiek izmantoti RFB dati.	4 570 4 660 8 558 8 660	As of 2005, data are reported as close as possible to the market value. The value of unlisted enterprises is obtained using the equity capital approach (own funds at book value) recommended by the ECB, whereas in assessing the value of listed enterprises the RSE data are used.

1.1. LATVIJAS MAKSĀJUMU BILANCE (ANALĪTISKIE RĀDĪTĀJI; GADA DATI)
LATVIA'S BALANCE OF PAYMENTS (ANALYTICAL INDICATORS; ANNUAL DATA)

Postenis	2002 ^o	2003 ^o	2004 ^o	2005 ^o	2006 ^o	Components
IKP (milj. latu) ¹	5 758.3	6 392.8	7 434.5	9 059.1	11 264.7	GDP (in millions of lats) ¹
Tekošais konts (% no IKP)	-6.6	-8.2	-12.8	-12.5	-22.3	Current account (% of GDP)
Tekošais konts (izņemot reinvestēto peļņu; % no IKP)	-6.3	-7.4	-10.7	-10.5	-18.7	Current account (excl. reinvested earnings; % of GDP)
Tekošais konts (izņemot reinvestēto peļņu) un kapitāla konts (% no IKP)	-6.1	-6.7	-9.6	-9.2	-17.5	Current account (excl. reinvested earnings) and capital account (% of GDP)
Preču eksports (FOB; % no tekošā konta kredīta)	55.2	53.1	54.2	55.4	52.7	Exports of goods (FOB; % of current account credit)
Preču imports (FOB; % no tekošā konta debeta)	76.9	75.1	73.3	71.9	69.7	Imports of goods (FOB; % of current account debit)
Pakalpojumu eksports (% no tekošā konta kredīta)	26.9	25.3	22.9	22.4	22.7	Exports of services (% of current account credit)
Pakalpojumu imports (% no tekošā konta debeta)	13.4	13.5	12.3	13.4	12.2	Imports of services (% of current account debit)
Ienākumi (kredīts; % no tekošā konta kredīta)	6.3	6.2	6.4	8.0	9.2	Income (credit; % of current account credit)
Ienākumi (debets; % no tekošā konta debeta)	4.5	5.7	8.1	8.1	10.0	Income (debit; % of current account debit)
Kārtējie pārvedumi (kredīts; % no tekošā konta kredīta)	11.6	15.5	16.5	14.2	15.4	Current transfers (credit; % of current account credit)
Kārtējie pārvedumi (debets; % no tekošā konta debeta)	5.2	5.7	6.2	6.7	8.1	Current transfers (debit; % of current account debit)
Preču un pakalpojumu eksports (% no IKP)	40.5	41.7	43.6	47.0	43.6	Exports of goods and services (% of GDP)
Preču un pakalpojumu imports (% no IKP)	50.6	54.4	59.4	62.1	65.6	Imports of goods and services (% of GDP)
Ārējās tirdzniecības bilance (% no IKP)	-18.9	-20.9	-22.3	-21.8	-27.4	Foreign trade balance (% of GDP)
Ārējās tirdzniecības bilance (milj. latu) ¹	-1 088.6	-1 338.6	-1 655.3	-1 978.8	-3 085.3	Foreign trade balance (in millions of lats) ¹
Ārējā tirdzniecība (eksports (FOB); milj. latu) ¹	1 408.8	1 650.6	2 150.0	2 888.2	3 293.2	Foreign trade (exports (FOB); in millions of lats) ¹
Ārējā tirdzniecība (imports (CIF); milj. latu) ¹	-2 497.4	-2 989.2	-3 805.3	-4 867.0	-6 378.5	Foreign trade (imports (CIF); in millions of lats) ¹
Eksports (FOB; % no importa (CIF))	56.4	55.2	56.5	59.3	51.6	Exports (FOB; % of imports (CIF))
Maksājumu bilances kopsumma (milj. latu)	-1.0	38.3	214.7	294.1	1 103.0	Overall balance of the balance of payments (in millions of lats)
Preču importa segums ar rezerves aktīviem (mēnešos)	3.8	3.4	3.3	3.5	4.6	Reserve assets (in months of imports of goods)
Ārējais parāds (bruto; % no IKP)	72.7	79.5	93.3	99.4	113.1	External debt (gross; % of GDP)
Ārējais parāds (neto ² ; % no IKP)	20.7	24.1	29.9	35.6	43.6	External debt (net ² ; % of GDP)
Ārvalstu tiešās investīcijas Latvijā (neto darījumi; % no IKP)	2.7	2.7	4.6	4.4	8.3	Foreign direct investment in Latvia (net flows; % of GDP)
Ārvalstu tiešās investīcijas Latvijā (neto darījumi; % no tekošā konta)	40.9	33.3	36.0	35.3	37.1	Foreign direct investment in Latvia (net flows; % of current account)
Ārvalstu tiešās investīcijas Latvijā (atlikums) uz vienu iedzīvotāju (latos)	701	764	1 013	1 274	1 757	Foreign direct investment in Latvia (position) per capita (in lats)
Ārvalstu tiešās investīcijas Latvijā (neto darījumi) uz vienu iedzīvotāju (latos)	67	75	149	173	407	Foreign direct investment in Latvia (net flows) per capita (in lats)
ES līdzekļi (neto; % no IKP)	0.3	1.1	1.7	1.7	1.3	EU resources (net; % of GDP)
ES līdzekļi (neto; milj. latu) ³	15.5	70.8	127.1	153.2	146.1	EU resources (net; in millions of lats) ³
No ES saņemtie līdzekļi (milj. latu) ³	15.5	70.8	176.3	251.8	266.5	Resources received from EU (in millions of lats) ³
ES samaksātie līdzekļi (milj. latu) ³	x	x	-49.2	-98.5	-120.5	Resources paid to EU (in millions of lats) ³
Latvijas Bankas noteiktie valūtu kursi						Exchange rates set by the Bank of Latvia
Perioda beigās						At end of period
LVL pret EUR	0.610000	0.674000	0.703000	0.702804	0.702804	LVL per EUR
LVL pret USD	0.594000	0.541000	0.516000	0.593000	0.536000	LVL per USD
Vidēji periodā						Period average
LVL pret EUR	0.582842	0.645088	0.670844	0.702804	0.702804	LVL per EUR
LVL pret USD	0.617877	0.571282	0.540227	0.564838	0.560225	LVL per USD

¹ CSP dati (stāvoklis 14.12.2007.).

¹ CSB data as at 14 December 2007.

² Ārējā parādā (neto) nav ietverti posteņa "Rezerves aktīvi" apakšposteņu "Monētārais zelts" un "Speciālās aizņēmuma tiesības" dati.

² External debt (net) does not include the data on sub-items *Monetary gold* and *Special Drawing Rights* of the item *Reserve assets*.

³ FM dati.

³ MF data.

1.2. LATVIJAS MAKSĀJUMU BILANCE (ANALĪTISKIE RĀDĪTĀJI; CETURKŠŅA DATI)
LATVIA'S BALANCE OF PAYMENTS (ANALYTICAL INDICATORS; QUARTERLY DATA)

Postenis	2006				2007			Components
	I	II	III	IV	I	II	III	
IKP (milj. latu) ¹	2 309.0	2 694.0	2 971.3	3 290.5	2 897.9	3 388.7	3 746.4	GDP (in millions of lats) ¹
Tekošais konts (% no IKP)	-15.9	-19.2	-24.7	-27.1	-26.4	-23.5	-24.8	Current account (% of GDP)
Tekošais konts (izņemot reinvestēto peļņu; % no IKP)	-10.7	-16.8	-21.3	-23.6	-23.1	-23.5	-21.6	Current account (excl. reinvested earnings; % of GDP)
Tekošais konts (izņemot reinvestēto peļņu) un kapitāla konts (% no IKP)	-8.9	-15.5	-20.5	-22.5	-21.0	-22.7	-21.1	Current account (excl. reinvested earnings) and capital account (% of GDP)
Preču eksports (FOB; % no tekošā konta kredīta)	51.1	53.5	53.1	52.9	55.7	52.0	52.3	Exports of goods (FOB; % of current account credit)
Preču imports (FOB; % no tekošā konta debeta)	69.5	69.9	69.8	69.5	70.0	68.3	68.1	Imports of goods (FOB; % of current account debit)
Pakalpojumu eksports (% no tekošā konta kredīta)	21.7	22.9	23.9	22.1	21.5	23.2	25.6	Exports of services (% of current account credit)
Pakalpojumu imports (% no tekošā konta debeta)	11.6	11.6	13.1	12.4	11.5	11.7	12.8	Imports of services (% of current account debit)
Ienākumi (kredīts; % no tekošā konta kredīta)	8.6	9.1	9.6	9.6	9.9	8.8	9.8	Income (credit; % of current account credit)
Ienākumi (debets; % no tekošā konta debeta)	10.7	10.6	9.5	9.4	10.0	12.1	10.7	Income (debit; % of current account debit)
Kārtējie pārvedumi (kredīts; % no tekošā konta kredīta)	18.5	14.6	13.4	15.4	12.9	16.1	12.3	Current transfers (credit; % of current account credit)
Kārtējie pārvedumi (debets; % no tekošā konta debeta)	8.2	7.9	7.5	8.7	8.5	7.8	8.4	Current transfers (debit; % of current account debit)
Preču un pakalpojumu eksports (% no IKP)	46.9	46.0	43.1	39.8	46.9	44.6	41.6	Exports of goods and services (% of GDP)
Preču un pakalpojumu imports (% no IKP)	65.1	64.8	66.8	65.5	71.1	66.3	63.4	Imports of goods and services (% of GDP)
Ārējās tirdzniecības bilance (% no IKP)	-25.5	-26.1	-27.7	-29.5	-30.5	-27.6	-26.4	Foreign trade balance (% of GDP)
Ārējās tirdzniecības bilance (milj. latu) ¹	-588.8	-703.6	-821.6	-971.4	-883.5	-933.7	-988.8	Foreign trade balance (in millions of lats) ¹
Ārējā tirdzniecība (eksports (FOB); milj. latu) ¹	730.1	828.9	845.6	888.6	908.2	1 011.5	1 008.2	Foreign trade (exports (FOB); in millions of lats) ¹
Ārējā tirdzniecība (imports (CIF); milj. latu) ¹	-1 318.9	-1 532.5	-1 667.2	-1 860.0	-1 791.7	-1 945.2	-1 997.0	Foreign trade (imports (CIF); in millions of lats) ¹
Eksports (FOB; % no importa (CIF))	55.4	54.1	50.7	47.8	50.7	52.0	50.5	Exports (FOB; % of imports (CIF))
Maksājumu bilances kopsumma (milj. latu)	178.1	352.8	334.8	237.3	45.5	156.8	189.2	Overall balance of the balance of payments (in millions of lats)
Preču importa segums ar rezerves aktīviem (mēnešos)	3.6	3.8	4.0	4.0	4.2	4.0	4.0	Reserve assets (in months of imports of goods)
Ārējais parāds (bruto; % no IKP)	100.8	106.3	110.5	113.1	122.2	124.2	130.6	External debt (gross; % of GDP)
Ārējais parāds (neto ² ; % no IKP)	36.9 ³	38.0 ³	40.3 ³	43.6 ³	47.6 ³	48.4 ³	52.0 ³	External debt (net ² ; % of GDP)
Ārvalstu tiešās investīcijas Latvijā (neto darījumi; % no IKP)	10.0	8.8	6.5	8.2	8.5	11.8	6.4	Foreign direct investment in Latvia (net flows; % of GDP)
Ārvalstu tiešās investīcijas Latvijā (neto darījumi; % no tekošā konta)	62.6	45.8	26.5	30.3	32.3	50.3	25.8	Foreign direct investment in Latvia (net flows; % of current account)
Ārvalstu tiešās investīcijas Latvijā (atlikums) uz vienu iedzīvotāju (latos)	1 381	1 485	1 590	1 757	1 893	2 073	2 197	Foreign direct investment in Latvia (position) per capita (in lats)
Ārvalstu tiešās investīcijas Latvijā (neto darījumi) uz vienu iedzīvotāju (latos)	100	104	85	118	108	176	106	Foreign direct investment in Latvia (net flows) per capita (in lats)
ES līdzekļi (neto; % no IKP)	3.2	1.6	0.1	0.8	2.2	1.4	0.2	EU resources (net; % of GDP)
ES līdzekļi (neto; milj. latu) ³	74.4	41.8	3.0	26.9	64.7	48.9	8.8	EU resources (net; in millions of lats) ³
No ES saņemtie līdzekļi (milj. latu) ³	105.4	60.8	27.9	72.4	103.7	71.0	38.9	Resources received from EU (in millions of lats) ³
ES samaksātie līdzekļi (milj. latu) ³	-31.0	-19.1	-24.9	-45.5	-39.0	-22.1	-30.1	Resources paid to EU (in millions of lats) ³
Latvijas Bankas noteiktie valūtu kursi								Exchange rates set by the Bank of Latvia
Perioda beigās								At end of period
LVL pret EUR	0.702804	0.702804	0.702804	0.702804	0.702804	0.702804	0.702804	LVL per EUR
LVL pret USD	0.582000	0.560000	0.552000	0.536000	0.528000	0.522000	0.497000	LVL per USD
Vidēji periodā								Period average
LVL pret EUR	0.702804	0.702804	0.702804	0.702804	0.702804	0.702804	0.702804	LVL per EUR
LVL pret USD	0.584422	0.560066	0.551315	0.545620	0.536089	0.521505	0.512109	LVL per USD

¹ CSP dati (stāvoklis 14.12.2007.).

¹ CSB data as at 14 December 2007.

² Ārējā parādā (neto) nav ietverti posteņa "Rezerves aktīvi" apakšposteņu "Monētārais zelts" un "Speciālās aizņēmuma tiesības" dati.

² External debt (net) does not include the data on sub-items *Monetary gold* and *Special Drawing Rights* of the item *Reserve assets*.

³ FM dati.

³ MF data.

2.1. LATVIJAS MAKSĀJUMU BILANCE (GALVENIE RĀDĪTĀJI; GADA DATI)
LATVIA'S BALANCE OF PAYMENTS (PRINCIPAL ITEMS; ANNUAL DATA)

(tūkst. latu)
(in thousands of lats)

Postenis	BOPSY	2002	2003	2004	2005	2006	Components
TEKOŠAIS KONTS	4 993	-382 462	-522 829	-954 877	-1 131 581	-2 509 964	CURRENT ACCOUNT
PRECES	4 100	-909 902	-1 141 001	-1 502 947	-1 715 087	-2 856 385	GOODS
Kredits	2 100	1 569 353	1 808 416	2 278 138	3 031 260	3 431 789	Credit
Debets	3 100	-2 479 255	-2 949 417	-3 781 085	-4 746 348	-6 288 174	Debit
PAKALPOJUMI	4 200	332 997	330 088	324 867	342 541	372 313	SERVICES
Kredits	2 200	764 810	859 930	960 708	1 225 004	1 476 632	Credit
Debets	3 200	-431 813	-529 842	-635 841	-882 464	-1 104 319	Debit
IENĀKUMI	4 300	32 483	-14 129	-149 724	-97 887	-297 814	INCOME
Kredits	2 300	178 334	210 482	269 350	437 478	601 931	Credit
Debets	3 300	-145 850	-224 612	-419 074	-535 365	-899 746	Debit
KĀRTĒJIE PĀRVEDUMI	4 379	161 960	302 213	372 926	338 852	271 922	CURRENT TRANSFERS
Kredits	2 379	330 725	526 106	694 199	778 165	1 002 750	Credit
Debets	3 379	-168 765	-223 893	-321 272	-439 313	-730 828	Debit
KAPITĀLA UN FINANŠU KONTS	4 996	425 983	529 353	945 932	1 303 018	2 438 399	CAPITAL AND FINANCIAL ACCOUNT
KAPITĀLA KONTS	4 994	12 938	43 394	77 896	119 802	134 011	CAPITAL ACCOUNT
Kredits	2 994	16 364	45 470	81 556	124 276	139 687	Credit
Debets	3 994	-3 425	-2 076	-3 660	-4 473	-5 676	Debit
FINANŠU KONTS	4 995	413 045	485 959	868 036	1 183 216	2 304 388	FINANCIAL ACCOUNT
TIEŠĀS INVESTĪCIJAS	4 500	154 595	145 747	284 607	326 700	836 604	DIRECT INVESTMENT
Ārvalstīs	4 505	-2 018	-28 239	-59 265	-72 397	-95 549	Direct investment abroad
Latvijā	4 555	156 613	173 986	343 872	399 096	932 153	Direct investment in Latvia
PORTFEĻIEGULDĪJUMI	4 600	-125 773	-126 592	121 437	-72 015	17 342	PORTFOLIO INVESTMENT
Aktīvi	4 602	-137 855	-166 132	-16 133	-147 796	-145 821	Assets
Kapitāla vērtspapīri	4 610	-1 723	3 535	-15 159	-41 529	-41 097	Equity securities
Parāda vērtspapīri	4 619	-136 132	-169 667	-973	-106 266	-104 724	Debt securities
Pasīvi	4 652	12 082	39 539	137 570	75 780	163 163	Liabilities
Kapitāla vērtspapīri	4 660	15 363	21 889	16 949	7 179	12 936	Equity securities
Parāda vērtspapīri	4 669	-3 281	17 650	120 621	68 601	150 227	Debt securities
ATVASINĀTIE FINANŠU INSTRUMENTI	4 910	7 981	3 519	-25 432	-44 257	32 534	FINANCIAL DERIVATIVES
Aktīvi	4 900	-4 549	-2 627	-18 442	31 892	71 810	Assets
Pasīvi	4 905	12 530	6 146	-6 990	-76 150	-39 276	Liabilities
CITI IEGULDĪJUMI	4 700	375 263	501 573	702 124	1 266 841	2 520 914	OTHER INVESTMENT
Aktīvi	4 703	-288 395	-388 203	-957 352	-241 176	-1 079 129	Assets
Centrālā banka	4 703 A	-121	280	-910	-499	-357	Central bank
Valdība	4 703 B	3 952	85	-16 873	-12 256	0	General government
MFI (izņemot centrālo banku)	4 703 C	-286 050	-357 658	-862 408	79 097	-368 543	MFIs (excl. central bank)
Citi sektori	4 703 D	-6 176	-30 911	-77 162	-307 517	-710 229	Other sectors
Pasīvi	4 753	663 658	889 776	1 659 476	1 508 017	3 600 042	Liabilities
Centrālā banka	4 753 A	-6 843	-5 852	20 476	-20 002	18 070	Central bank
Valdība	4 753 B	-1 908	-36 632	10 300	-27 891	33 846	General government
MFI (izņemot centrālo banku)	4 753 C	601 082	839 043	1 368 089	1 424 380	2 837 572	MFIs (excl. central bank)
Citi sektori	4 753 D	71 327	93 217	260 611	131 530	710 555	Other sectors
REZERVES AKTĪVI	4 800	979	-38 286	-214 700	-294 052	-1 103 006	RESERVE ASSETS
NOVIRZE	4 998	-43 521	-6 524	8 945	-171 437	71 565	NET ERRORS AND OMISSIONS

2.2. LATVIJAS MAKSĀJUMU BILANCE (GALVENIE RĀDĪTĀJI; GADA DATI)
LATVIA'S BALANCE OF PAYMENTS (PRINCIPAL ITEMS; ANNUAL DATA)

(tūkst. ASV dolāru)
(in thousands of US dollars)

Postenis	BOPSY	2002	2003	2004	2005	2006	Components
TEKOŠAIS KONTS	4 993	-624 298	-920 534	-1 761 742	-1 992 458	-4 521 768	CURRENT ACCOUNT
PRECES	4 100	-1 478 874	-2 003 146	-2 780 479	-3 018 295	-5 130 656	GOODS
Kredīts	2 100	2 544 806	3 170 343	4 220 962	5 360 918	6 140 313	Credit
Debets	3 100	-4 023 680	-5 173 489	-7 001 441	-8 379 213	-11 270 968	Debit
PAKALPOJUMI	4 200	537 367	576 342	600 695	605 336	662 071	SERVICES
Kredīts	2 200	1 238 420	1 505 832	1 778 757	2 162 997	2 642 321	Credit
Debets	3 200	-701 052	-929 490	-1 178 062	-1 557 662	-1 980 250	Debit
IENĀKUMI	4 300	53 899	-23 852	-275 495	-175 933	-532 616	INCOME
Kredīts	2 300	289 066	368 792	499 716	771 731	1 077 845	Credit
Debets	3 300	-235 167	-392 644	-775 210	-947 664	-1 610 461	Debit
KĀRTĒJIE PĀRVEDUMI	4 379	263 310	530 122	693 537	596 435	479 433	CURRENT TRANSFERS
Kredīts	2 379	537 850	924 439	1 288 937	1 372 834	1 789 463	Credit
Debets	3 379	-274 540	-394 317	-595 400	-776 399	-1 310 030	Debit
KAPITĀLA UN FINANŠU KONTS	4 996	695 629	933 327	1 754 298	2 287 850	4 400 271	CAPITAL AND FINANCIAL ACCOUNT
KAPITĀLA KONTS	4 994	20 893	76 353	143 823	212 307	238 453	CAPITAL ACCOUNT
Kredīts	2 994	26 485	79 969	150 623	220 217	248 631	Credit
Debets	3 994	-5 593	-3 616	-6 800	-7 910	-10 178	Debit
FINANŠU KONTS	4 995	674 736	856 974	1 610 475	2 075 543	4 161 818	FINANCIAL ACCOUNT
TIEŠĀS INVESTĪCIJAS	4 500	250 200	253 623	527 507	585 237	1 491 302	DIRECT INVESTMENT
Ārvalstīs	4 505	-3 483	-49 872	-109 475	-128 119	-172 828	Direct investment abroad
Latvijā	4 555	253 682	303 495	636 983	713 356	1 664 130	Direct investment in Latvia
PORTFEĻĪEGULDĪJUMI	4 600	-199 282	-216 035	233 903	-138 603	48 036	PORTFOLIO INVESTMENT
Aktīvi	4 602	-219 639	-285 913	-20 703	-269 771	-246 463	Assets
Kapitāla vērtspapīri	4 610	-1 791	6 414	-28 549	-72 967	-72 566	Equity securities
Parāda vērtspapīri	4 619	-217 849	-292 327	7 846	-196 804	-173 897	Debt securities
Pasīvi	4 652	20 357	69 878	254 606	131 168	294 499	Liabilities
Kapitāla vērtspapīri	4 660	23 294	39 308	31 609	12 379	22 168	Equity securities
Parāda vērtspapīri	4 669	-2 937	30 570	222 997	118 789	272 331	Debt securities
ATVASINĀTIE FINANŠU INSTRUMENTI	4 910	12 969	6 118	-47 549	-75 503	59 367	FINANCIAL DERIVATIVES
Aktīvi	4 900	-7 055	-4 675	-34 730	58 652	129 667	Assets
Pasīvi	4 905	20 025	10 793	-12 818	-134 155	-70 300	Liabilities
CITI IEGULDĪJUMI	4 700	612 952	881 700	1 293 959	2 228 498	4 541 624	OTHER INVESTMENT
Aktīvi	4 703	-471 563	-686 999	-1 776 270	-397 578	-1 953 374	Assets
Centrālā banka	4 703 A	-206	501	-1 668	-923	-517	Central bank
Valdība	4 703 B	6 231	251	-30 563	-22 992	1 307	General government
MFI (izņemot centrālo banku)	4 703 C	-469 192	-634 565	-1 600 838	168 653	-687 468	MFIs (excl. central bank)
Citi sektori	4 703 D	-8 395	-53 186	-143 201	-542 315	-1 266 696	Other sectors
Pasīvi	4 753	1 084 515	1 568 699	3 070 229	2 626 075	6 494 999	Liabilities
Centrālā banka	4 753 A	-11 172	-10 427	38 472	-36 226	33 091	Central bank
Valdība	4 753 B	-2 990	-65 571	18 525	-50 007	55 629	General government
MFI (izņemot centrālo banku)	4 753 C	983 975	1 479 373	2 533 153	2 482 217	5 131 183	MFIs (excl. central bank)
Citi sektori	4 753 D	114 703	165 324	480 080	230 091	1 275 095	Other sectors
REZERVES AKTĪVI	4 800	-2 103	-68 432	-397 347	-524 086	-1 978 511	RESERVE ASSETS
NOVIRZE	4 998	-71 331	-12 792	7 444	-295 392	121 497	NET ERRORS AND OMISSIONS

2.3. LATVIJAS MAKSĀJUMU BILANCE (GALVENIE RĀDĪTĀJI; CETURKŠŅA DATI)
LATVIA'S BALANCE OF PAYMENTS (PRINCIPAL ITEMS; QUARTERLY DATA)

(tūkst. latu)
(in thousands of lats)

Postenis	BOPSY	2006				2007			Components
		I	II	III	IV	I	II	III	
TEKOŠAIS KONTS	4 993	-367 434	-517 713	-733 427	-891 390	-765 460	-795 590	-930 794	CURRENT ACCOUNT
PRECES	4 100	-529 518	-628 963	-789 540	-908 364	-787 248	-872 694	-951 309	GOODS
Kredīts	2 100	759 022	867 587	882 910	922 270	981 481	1 044 534	1 047 643	Credit
Debets	3 100	-1 288 541	-1 496 549	-1 672 450	-1 830 635	-1 768 729	-1 917 228	-1 998 952	Debit
PAKALPOJUMI	4 200	107 169	122 105	83 392	59 647	87 680	136 213	137 263	SERVICES
Kredīts	2 200	322 912	371 449	396 535	385 736	378 189	465 852	512 539	Credit
Debets	3 200	-215 743	-249 344	-313 142	-326 089	-290 509	-329 640	-375 276	Debit
IENĀKUMI	4 300	-69 449	-78 444	-69 125	-80 796	-78 483	-163 094	-116 906	INCOME
Kredīts	2 300	127 893	147 542	159 265	167 232	173 943	176 246	197 132	Credit
Debets	3 300	-197 341	-225 986	-228 390	-248 028	-252 426	-339 340	-314 038	Debit
KĀRTĒJIE PĀRVEDUMI	4 379	124 363	67 589	41 846	38 124	12 591	103 986	159	CURRENT TRANSFERS
Kredīts	2 379	275 512	236 378	222 649	268 211	227 704	323 256	245 372	Credit
Debets	3 379	-151 149	-168 789	-180 804	-230 087	-215 113	-219 271	-245 213	Debit
KAPITĀLA UN FINANŠU KONTS	4 996	410 020	525 256	671 425	831 698	922 192	874 190	1 023 435	CAPITAL AND FINANCIAL ACCOUNT
KAPITĀLA KONTS	4 994	39 823	35 609	24 468	34 111	59 232	26 650	21 046	CAPITAL ACCOUNT
Kredīts	2 994	40 967	36 391	26 142	36 187	60 162	28 789	22 496	Credit
Debets	3 994	-1 144	-782	-1 673	-2 076	-930	-2 139	-1 449	Debit
FINANŠU KONTS	4 995	370 197	489 647	646 957	797 587	862 960	847 540	1 002 389	FINANCIAL ACCOUNT
TIEŠĀS INVESTĪCIJAS	4 500	229 619	218 387	134 910	253 689	256 172	362 894	200 067	DIRECT INVESTMENT
Ārvalstīs	4 505	-492	-18 800	-59 422	-16 835	9 089	-37 234	-40 288	Direct investment abroad
Latvijā	4 555	230 111	237 187	194 331	270 524	247 083	400 129	240 355	Direct investment in Latvia
PORTFEĻIEGULDĪJUMI	4 600	-113 213	75 085	-31 589	87 060	-71 963	-141 360	-50 034	PORTFOLIO INVESTMENT
Aktīvi	4 602	-132 123	-56 107	-33 589	75 999	-104 413	-102 972	-45 864	Assets
Kapitāla vērtspapīri	4 610	-15 379	-5 901	-9 593	-10 224	-3 200	-16 799	-7 594	Equity securities
Parāda vērtspapīri	4 619	-116 745	-50 206	-23 996	86 223	-101 214	-86 173	-38 270	Debt securities
Pasīvi	4 652	18 910	131 192	2 000	11 061	32 450	-38 389	-4 170	Liabilities
Kapitāla vērtspapīri	4 660	12 616	-1 484	-5 103	6 907	-6 781	-11 714	639	Equity securities
Parāda vērtspapīri	4 669	6 294	132 676	7 103	4 154	39 231	-26 674	-4 809	Debt securities
ATVASINĀTIE FINANŠU INSTRUMENTI	4 910	-7 116	25 890	3 759	10 001	21 660	12 450	22 509	FINANCIAL DERIVATIVES
Aktīvi	4 900	4 546	36 979	11 711	18 574	23 438	30 156	28 861	Assets
Pasīvi	4 905	-11 662	-11 089	-7 952	-8 573	-1 778	-17 705	-6 352	Liabilities
CITI IEGULDĪJUMI	4 700	438 976	523 051	874 714	684 172	702 572	770 379	1 019 013	OTHER INVESTMENT
Aktīvi	4 703	-22 530	-457 484	-227 246	-371 868	-803 735	-380 945	-873 203	Assets
Centrālā banka	4 703 A	-333	-176	156	-3	-341	106	-658	Central bank
Valdība	4 703 B	0	0	-5 622	5 622	-10 544	-14 759	11 995	General government
MFI (izņemot centrālo banku)	4 703 C	155 912	-245 903	-69 504	-209 047	-341 776	-54 432	-688 074	MFI (excl. central bank)
Citi sektori	4 703 D	-178 108	-211 405	-152 276	-168 441	-451 074	-311 860	-196 466	Other sectors
Pasīvi	4 753	461 506	980 535	1 101 960	1 056 040	1 506 306	1 151 324	1 892 216	Liabilities
Centrālā banka	4 753 A	3 387	2 215	-2 275	14 743	-12 212	-4 205	5 724	Central bank
Valdība	4 753 B	51 336	-4 908	-4 210	-8 371	-5 059	9 610	16 783	General government
MFI (izņemot centrālo banku)	4 753 C	336 013	670 947	882 956	947 656	1 154 611	643 389	1 374 185	MFI (excl. central bank)
Citi sektori	4 753 D	70 770	312 282	225 490	102 012	368 966	502 530	495 523	Other sectors
REZERVES AKTĪVI	4 800	-178 070	-352 765	-334 836	-237 335	-45 479	-156 823	-189 165	RESERVE ASSETS
NOVIRZE	4 998	-42 585	-7 543	62 002	59 692	-156 732	-78 600	-92 641	NET ERRORS AND OMISSIONS

2.4. LATVIJAS MAKSĀJUMU BILANCE (GALVENIE RĀDĪTĀJI; CETURKŠŅA DATI)
LATVIA'S BALANCE OF PAYMENTS (PRINCIPAL ITEMS; QUARTERLY DATA)

(tūkst. ASV dolāru)
(in thousands of US dollars)

Postenis	BOPSY	2006				2007			Components
		I	II	III	IV	I	II	III	
TEKOŠAIS KONTS	4 993	-628 344	-926 047	-1 330 813	-1 636 564	-1 428 736	-1 526 199	-1 818 411	CURRENT ACCOUNT
PRECES	4 100	-905 476	-1 124 963	-1 432 455	-1 667 762	-1 469 521	-1 673 620	-1 857 912	GOODS
Kredīts	2 100	1 298 346	1 550 013	1 601 485	1 690 468	1 831 699	2 002 912	2 045 965	Credit
Debets	3 100	-2 203 822	-2 674 976	-3 033 941	-3 358 229	-3 301 220	-3 676 531	-3 903 877	Debit
PAKALPOJUMI	4 200	183 368	218 140	151 275	109 287	163 602	260 981	267 986	SERVICES
Kredīts	2 200	552 433	663 419	719 292	707 178	705 643	893 028	1 000 760	Credit
Debets	3 200	-369 064	-445 278	-568 016	-597 891	-542 041	-632 047	-732 774	Debit
IENĀKUMI	4 300	-118 803	-140 091	-125 401	-148 320	-146 639	-312 732	-228 325	INCOME
Kredīts	2 300	218 813	263 638	288 915	306 480	324 388	337 959	385 028	Credit
Debets	3 300	-337 616	-403 729	-414 316	-454 801	-471 026	-650 691	-613 353	Debit
KĀRTĒJIE PĀRVEDUMI	4 379	212 567	120 867	75 768	70 231	23 821	199 172	-160	CURRENT TRANSFERS
Kredīts	2 379	471 221	421 818	403 758	492 666	425 237	619 665	479 168	Credit
Debets	3 379	-258 655	-300 951	-327 990	-422 435	-401 416	-420 493	-479 328	Debit
KAPITĀLA UN FINANŠU KONTS	4 996	701 935	949 360	1 218 288	1 530 688	1 721 164	1 676 885	1 999 688	CAPITAL AND FINANCIAL ACCOUNT
KAPITĀLA KONTS	4 994	68 127	63 439	44 447	62 440	110 094	51 102	41 106	CAPITAL ACCOUNT
Kredīts	2 994	70 087	64 843	47 482	66 219	111 831	55 209	43 926	Credit
Debets	3 994	-1 960	-1 404	-3 035	-3 779	-1 737	-4 108	-2 819	Debit
FINANŠU KONTS	4 995	633 808	885 922	1 173 840	1 468 248	1 611 070	1 625 783	1 958 582	FINANCIAL ACCOUNT
TIEŠĀS INVESTĪCIJAS	4 500	393 105	387 152	245 088	465 957	477 935	696 659	391 679	DIRECT INVESTMENT
Ārvalstīs	4 505	-816	-33 338	-107 788	-30 886	16 952	-71 428	-78 667	Direct investment abroad
Latvijā	4 555	393 922	420 490	352 876	496 843	460 984	768 087	470 346	Direct investment in Latvia
PORTFEĻIEGULDĪJUMI	4 600	-193 588	138 483	-57 149	160 289	-134 993	-271 273	-96 959	PORTFOLIO INVESTMENT
Aktīvi	4 602	-225 953	-99 840	-60 764	140 094	-195 936	-197 480	-88 570	Assets
Kapitāla vērtspapīri	4 610	-26 314	-10 076	-17 381	-18 794	-5 938	-32 103	-14 774	Equity securities
Parāda vērtspapīri	4 619	-199 639	-89 764	-43 383	158 889	-189 998	-165 378	-73 796	Debt securities
Pasīvi	4 652	32 366	238 323	3 615	20 195	60 943	-73 792	-8 390	Liabilities
Kapitāla vērtspapīri	4 660	21 626	-2 649	-9 266	12 457	-12 614	-22 467	1 222	Equity securities
Parāda vērtspapīri	4 669	10 739	240 973	12 881	7 738	73 557	-51 325	-9 612	Debt securities
ATVASINĀTIE FINANŠU INSTRUMENTI	4 910	-12 250	46 382	6 778	18 457	40 057	23 896	43 981	FINANCIAL DERIVATIVES
Aktīvi	4 900	7 784	66 527	21 187	34 169	43 407	57 822	56 382	Assets
Pasīvi	4 905	-20 034	-20 145	-14 409	-15 712	-3 350	-33 926	-12 401	Liabilities
CITI IEGULDĪJUMI	4 700	750 486	951 248	1 587 381	1 252 509	1 311 352	1 477 934	1 987 689	OTHER INVESTMENT
Aktīvi	4 703	-39 305	-806 051	-413 243	-694 775	-1 499 802	-727 683	-1 713 927	Assets
Centrālā banka	4 703 A	-573	-232	286	1	-637	195	-1 275	Central bank
Valdība	4 703 B	0	0	-10 202	11 509	-19 779	-28 018	23 428	General government
MFI (izņemot centrālo banku)	4 703 C	265 637	-430 198	-127 300	-395 607	-637 538	-102 165	-1 353 163	MFIs (excl. central bank)
Citi sektori	4 703 D	-304 368	-375 621	-276 027	-310 678	-841 849	-597 695	-382 917	Other sectors
Pasīvi	4 753	789 790	1 757 300	2 000 624	1 947 284	2 811 154	2 205 617	3 701 616	Liabilities
Centrālā banka	4 753 A	5 799	4 315	-4 254	27 231	-22 534	-8 084	11 392	Central bank
Valdība	4 753 B	87 357	-8 663	-7 638	-15 428	-9 501	18 292	32 938	General government
MFI (izņemot centrālo banku)	4 753 C	575 487	1 203 894	1 603 477	1 748 326	2 155 000	1 231 808	2 689 820	MFIs (excl. central bank)
Citi sektori	4 753 D	121 147	557 753	409 039	187 155	688 190	963 601	967 466	Other sectors
REZERVES AKTĪVI	4 800	-303 946	-637 344	-608 257	-428 963	-83 282	-301 434	-367 808	RESERVE ASSETS
NOVIRZE	4 998	-73 591	-23 313	112 526	105 876	-292 428	-150 686	-181 276	NET ERRORS AND OMISSIONS

2.5. LATVIJAS MAKSĀJUMU BILANCE (GADA DATI)
LATVIA'S BALANCE OF PAYMENTS (ANNUAL DATA)

(tūkst. latu)
(in thousands of lats)

Postenis	BOPSY	2002	2003	2004	2005	2006	Components
TEKOŠAIS KONTS	4 993	-382 462	-522 829	-954 877	-1 131 581	-2 509 964	CURRENT ACCOUNT
PRECES	4 100	-909 902	-1 141 001	-1 502 947	-1 715 087	-2 856 385	GOODS
Kredīts	2 100	1 569 353	1 808 416	2 278 138	3 031 260	3 431 789	Credit
Vispārējās nozīmes preces; eksports (FOB)	2 110	1 208 093	1 316 512	1 831 003	2 628 435	3 055 787	General merchandise; exports (FOB)
Preces pārstrādei; eksports (FOB)	2 150	310 589	436 135	382 225	298 385	284 974	Goods for processing; exports (FOB)
Preču remonts	2 160	26 360	27 719	34 849	53 500	39 667	Repairs on goods
Transporta organizāciju iegādātās preces	2 170	24 312	28 051	30 061	50 940	51 361	Goods procured in ports by carriers
Nemonētārais zelts	2 180	0	0	0	0	0	Non-monetary gold
Debets	3 100	-2 479 255	-2 949 417	-3 781 085	-4 746 348	-6 288 174	Debit
Vispārējās nozīmes preces; imports (FOB)	3 110	-2 217 744	-2 611 103	-3 471 868	-4 453 675	-5 977 270	General merchandise; imports (FOB)
Preces pārstrādei; imports (FOB)	3 150	-208 141	-276 529	-246 428	-215 322	-210 701	Goods for processing; imports (FOB)
Preču remonts	3 160	-10 357	-9 457	-10 477	-5 481	-12 501	Repairs on goods
Transporta organizāciju iegādātās preces	3 170	-42 961	-52 324	-52 312	-71 870	-87 702	Goods procured in ports by carriers
Nemonētārais zelts	3 180	-53	-4	0	0	0	Non-monetary gold
PAKALPOJUMI	4 200	332 997	330 088	324 867	342 541	372 313	SERVICES
Pavisam kredīts	2 200	764 810	859 930	960 708	1 225 004	1 476 632	Total credit
Pavisam debets	3 200	-431 813	-529 842	-635 841	-882 464	-1 104 319	Total debit
Pārvadājumi (kredīts)	2 205	475 501	510 003	535 097	688 676	791 268	Transportation (credit)
<i>Pasažieri</i>	2 205 BA	24 236	27 716	40 936	59 921	79 333	<i>Passenger</i>
<i>Kravas</i>	2 205 BB	279 920	319 929	319 862	402 802	472 768	<i>Freight</i>
<i>Citi</i>	2 205 BC	171 345	162 358	174 300	225 952	239 166	<i>Other</i>
Jūras transports	2 206	254 172	242 565	243 026	306 745	313 232	Sea transport
Pasažieri	2 207	413	1 616	1 736	1 559	0	Passenger
Kravas	2 208	116 706	121 333	107 314	125 151	133 248	Freight
Citi	2 209	137 052	119 616	133 977	180 035	179 983	Other
Gaisa transports	2 210	34 948	37 827	55 469	76 986	104 600	Air transport
Pasažieri	2 211	18 709	20 301	33 130	50 519	69 691	Passenger
Kravas	2 212	2 876	3 036	3 174	3 503	4 655	Freight
Citi	2 213	13 363	14 490	19 165	22 965	30 254	Other
Cits transports	2 214	186 381	229 611	236 602	304 945	373 436	Other transport
Pasažieri	2 215	5 114	5 799	6 070	7 843	9 642	Passenger
Kravas	2 216	160 338	195 561	209 374	274 149	334 865	Freight
Citi	2 217	20 930	28 251	21 157	22 952	28 929	Other
Pārvadājumi (debets)	3 205	-143 331	-171 547	-223 081	-283 579	-356 928	Transportation (debit)
<i>Pasažieri</i>	3 205 BA	-23 052	-21 118	-27 491	-40 384	-47 025	<i>Passenger</i>
<i>Kravas</i>	3 205 BB	-61 684	-76 626	-108 625	-138 838	-179 952	<i>Freight</i>
<i>Citi</i>	3 205 BC	-58 596	-73 803	-86 965	-104 358	-129 951	<i>Other</i>
Jūras transports	3 206	-46 973	-53 464	-58 565	-60 991	-84 499	Sea transport
Pasažieri	3 207	-2 995	-594	-696	-703	-1 091	Passenger
Kravas	3 208	-12 249	-15 290	-24 970	-30 471	-43 994	Freight
Citi	3 209	-31 729	-37 580	-32 900	-29 817	-39 413	Other
Gaisa transports	3 210	-38 679	-41 914	-67 438	-99 880	-124 422	Air transport
Pasažieri	3 211	-19 294	-19 677	-26 001	-38 913	-45 421	Passenger
Kravas	3 212	-7 963	-9 583	-12 479	-13 103	-16 881	Freight
Citi	3 213	-11 421	-12 654	-28 958	-47 864	-62 121	Other
Cits transports	3 214	-57 679	-76 169	-97 078	-122 709	-148 007	Other transport
Pasažieri	3 215	-762	-847	-794	-768	-513	Passenger
Kravas	3 216	-41 472	-51 753	-71 177	-95 263	-119 077	Freight
Citi	3 217	-15 445	-23 569	-25 107	-26 677	-28 417	Other
Braucieni (kredīts)	2 236	98 812	126 910	144 444	193 932	267 176	Travel (credit)
Darījumu	2 237	41 494	52 853	55 487	61 786	79 582	Business

(turpinājums)

(cont.)

Postenis	BOPSY	2002	2003	2004	2005	2006	Components
Personiskie	2 240	57 318	74 057	88 957	132 146	187 594	Personal
Braucieni (debets)	3 236	-141 407	-187 205	-203 768	-330 876	-392 153	Travel (debit)
Darījumu	3 237	-30 627	-43 999	-61 611	-90 802	-78 529	Business
Personiskie	3 240	-110 780	-143 206	-142 157	-240 074	-313 623	Personal
Citi pakalpojumi (kredīts)	2 200 BA	190 497	223 017	281 166	342 397	418 188	Other services (credit)
Sakaru pakalpojumi	2 245	15 510	20 846	28 367	34 671	45 806	Communication services
Būvniecība	2 249	4 071	17 816	25 375	7 933	13 647	Construction services
Apdrošināšanas pakalpojumi	2 253	6 618	5 770	6 220	5 987	5 793	Insurance services
Finanšu pakalpojumi	2 260	35 559	52 751	61 875	73 072	100 138	Financial services
Informācijas pakalpojumi un datorpakalpojumi	2 262	15 330	18 667	23 462	30 770	40 660	Computer and information services
Autoratlīdzība un maksa par licencēm	2 266	2 073	2 508	4 332	5 553	6 309	Royalties and licence fees
Citi saimnieciskās darbības pakalpojumi	2 268	100 038	92 210	115 023	165 214	185 571	Other business services
Individuālie, kultūras un atpūtas pakalpojumi	2 287	534	1 956	1 494	2 971	3 646	Personal, cultural and recreational services
Cituroklasificēti valdības pakalpojumi	2 291	10 764	10 493	15 019	16 226	16 618	Government services, n.i.e.
t.sk. no ES saņemtā kompensācija par tradicionālo pašu resursu iekasēšanu	2 291 CA	x	x	2 503	4 922	5 312	of which EU reimbursement for cost of collecting traditional own resources
Citi pakalpojumi (debets)	3 200 BA	-147 075	-171 090	-208 992	-268 008	-355 238	Other services (debit)
Sakaru pakalpojumi	3 245	-8 832	-12 278	-25 194	-32 942	-45 428	Communication services
Būvniecība	3 249	-6 266	-9 628	-10 013	-6 857	-23 049	Construction services
Apdrošināšanas pakalpojumi	3 253	-22 882	-29 108	-21 593	-15 603	-14 898	Insurance services
Finanšu pakalpojumi	3 260	-14 460	-14 061	-14 858	-17 267	-16 499	Financial services
Informācijas pakalpojumi un datorpakalpojumi	3 262	-10 350	-12 883	-14 998	-29 237	-35 063	Computer and information services
Autoratlīdzība un maksa par licencēm	3 266	-3 983	-5 839	-7 786	-8 243	-11 058	Royalties and licence fees
Citi saimnieciskās darbības pakalpojumi	3 268	-71 469	-76 439	-99 250	-141 470	-190 979	Other business services
Individuālie, kultūras un atpūtas pakalpojumi	3 287	-2 924	-3 998	-7 931	-7 587	-8 161	Personal, cultural and recreational services
Cituroklasificēti valdības pakalpojumi	3 291	-5 908	-6 857	-7 369	-8 802	-10 102	Government services, n.i.e.
IENĀKUMI	4 300	32 483	-14 129	-149 724	-97 887	-297 814	INCOME
Pavisam kredīts	2 300	178 334	210 482	269 350	437 478	601 931	Total credit
Pavisam debets	3 300	-145 850	-224 612	-419 074	-535 365	-899 746	Total debit
Atlīdzība nodarbinātajiem (kredīts)	2 310	84 109	97 804	122 743	215 001	268 837	Compensation of employees (credit)
Atlīdzība nodarbinātajiem (debets)	3 310	-2 784	-2 807	-5 181	-9 123	-14 182	Compensation of employees (debit)
Ieguldījumu ienākumi (kredīts)	2 320	94 225	112 678	146 607	222 478	333 094	Investment income (credit)
Tiešās investīcijas	2 330	565	2 850	3 144	20 087	19 318	Direct investment
Dividendes un filiāļu sadalītā peļņa	2 332	560	257	994	7 661	7 895	Dividends and distributed branch profits
Reinvestētā un filiāļu nesadalītā peļņa	2 333	-46	2 364	2 017	12 326	11 189	Reinvested earnings and undistributed branch profits
Maksa par parādu (procenti)	2 334	51	229	134	100	234	Income on debt (interest)
Portfeļieguldījumi	2 339	54 391	75 201	88 106	105 452	168 444	Portfolio investment
Ienākumi par kapitāla vērtspapīriem (dividendes)	2 340	172	61	395	288	898	Income on equity (dividends)
Ienākumi par obligācijām un parādzimēm	2 350	52 379	56 043	59 003	75 076	105 494	Income on bonds and notes
Ienākumi par naudas tirgus instrumentiem	2 360	1 840	19 096	28 709	30 087	62 053	Income on money market instruments
Citi ieguldījumi	2 370	39 269	34 627	55 357	96 939	145 331	Other investment
Ieguldījumu ienākumi (debets)	3 320	-143 066	-221 804	-413 893	-526 242	-885 564	Investment income (debit)
Tiešās investīcijas	3 330	-65 329	-121 171	-286 276	-348 265	-550 328	Direct investment
Dividendes un filiāļu sadalītā peļņa	3 332	-33 098	-48 656	-108 836	-139 876	-120 786	Dividends and distributed branch profits
Reinvestētā un filiāļu nesadalītā peļņa	3 333	-17 987	-54 925	-163 658	-190 258	-411 767	Reinvested earnings and undistributed branch profits

Postenis	BOPSY	2002	2003	2004	2005	2006	Components
Maksa par parādu (procenti)	3 334	-14 244	-17 591	-13 782	-18 130	-17 775	Income on debt (interest)
Portfeļieguldījumi	3 339	-17 810	-41 297	-58 987	-61 684	-105 608	Portfolio investment
Ienākumi par kapitāla vērtspapīriem (dividendes)	3 340	-104	-1 655	-920	-1 419	-2 338	Income on equity (dividends)
Ienākumi par obligācijām un parādzīmēm	3 350	-15 121	-22 954	-30 894	-34 886	-49 527	Income on bonds and notes
Ienākumi par naudas tirgus instrumentiem	3 360	-2 584	-16 688	-27 173	-25 379	-53 743	Income on money market instruments
Citi ieguldījumi	3 370	-59 928	-59 336	-68 630	-116 294	-229 629	Other investment
KĀRTĒJIE PĀRVEDUMI	4 379	161 960	302 213	372 926	338 852	271 922	CURRENT TRANSFERS
Kredits	2 379	330 725	526 106	694 199	778 165	1 002 750	Credit
Valdība	2 380	28 837	55 504	117 111	142 453	144 407	General government
t.sk. ES struktūrfondi	2 380 DA	x	x	32 112	92 442	99 340	of which EU structural funds
subsīdijas zemniekiem	2 380 DB	x	x	22 368	82 925	95 964	subsidies to farmers
citi ES struktūrfondi	2 380 DC	x	x	9 744	9 517	3 376	other EU structural funds
t.sk. citi ES fondi	2 380 DD	11 385	38 575	68 540	40 197	36 438	of which other EU funds
t.sk. pirmspievienošanās fondi	2 380 DE	11 385	38 575	33 594	18 314	7 026	of which pre-accession funds
Citi sektori	2 390	301 888	470 602	577 087	635 712	858 344	Other sectors
Strādājošo naudas pārvedumi	2 391	1 326	888	942	882	832	Workers' remittances
Citi kārtējie pārvedumi	2 392	300 561	469 714	576 145	634 830	857 512	Other current transfers
Debets	3 379	-168 765	-223 893	-321 272	-439 313	-730 828	Debit
Valdība	3 380	-6 244	-8 604	-54 601	-102 934	-125 224	General government
t.sk. maksājumi ES budžetā	3 380 DF	x	x	-49 193	-98 542	-117 353	of which payments to EU budget
Citi sektori	3 390	-162 521	-215 289	-266 671	-336 379	-605 605	Other sectors
Strādājošo naudas pārvedumi	3 391	-1 795	-1 860	-2 010	-2 187	-2 384	Workers' remittances
Citi kārtējie pārvedumi	3 392	-160 726	-213 430	-264 661	-334 192	-603 220	Other current transfers
KAPITĀLA UN FINANŠU KONTS	4 996	425 983	529 353	945 932	1 303 018	2 438 399	CAPITAL AND FINANCIAL ACCOUNT
KAPITĀLA KONTS	4 994	12 938	43 394	77 896	119 802	134 011	CAPITAL ACCOUNT
Pavisam kredits	2 994	16 364	45 470	81 556	124 276	139 687	Total credit
Pavisam debets	3 994	-3 425	-2 076	-3 660	-4 473	-5 676	Total debit
Kapitāla pārvedumi (kredits)	2 400	16 364	45 229	81 443	124 171	135 894	Capital transfers (credit)
Valdība	2 401	13 714	39 355	80 381	123 306	135 809	General government
t.sk. ES struktūrfondi	2 401 DG	x	x	32 895	51 398	41 461	of which EU structural funds
t.sk. Kohēzijas fonds	2 401 DH	x	x	13 205	56 429	73 411	of which Cohesion Fund
t.sk. citi ES fondi	2 401 DI	4 130	32 177	29 500	11 310	15 862	of which other EU funds
t.sk. pirmspievienošanās fondi	2 401 DJ	4 130	32 177	22 205	10 653	15 862	of which pre-accession funds
Citi sektori	2 430	2 650	5 874	1 062	865	85	Other sectors
Pārceļotāju pārvedumi	2 431	0	0	0	0	0	Migrants' transfers
Parādu atlaišana	2 432	0	0	0	0	0	Debt forgiveness
Citi kapitāla pārvedumi	2 440	2 650	5 874	1 062	865	85	Other capital transfers
Kapitāla pārvedumi (debets)	3 400	-3 414	-2 056	-3 130	-3 091	-4 877	Capital transfers (debit)
Valdība	3 401	-118	-113	0	0	0	General government
Citi sektori	3 430	-3 296	-1 943	-3 130	-3 091	-4 877	Other sectors
Pārceļotāju pārvedumi	3 431	0	0	0	0	0	Migrants' transfers
Parādu atlaišana	3 432	0	0	0	0	0	Debt forgiveness
Citi kapitāla pārvedumi	3 440	-3 296	-1 943	-3 130	-3 091	-4 877	Other capital transfers
Neproducētie nefinanšu aktīvi (kredits)	2 480	0	241	114	104	3 793	Non-produced non-financial assets (credit)
Neproducētie nefinanšu aktīvi (debets)	3 480	-11	-20	-530	-1 382	-798	Non-produced non-financial assets (debit)
FINANŠU KONTS	4 995	413 045	485 959	868 036	1 183 216	2 304 388	FINANCIAL ACCOUNT
TIEŠĀS INVESTĪCIJAS	4 500	154 595	145 747	284 607	326 700	836 604	DIRECT INVESTMENT
Ārvalstīs	4 505	-2 018	-28 239	-59 265	-72 397	-95 549	Direct investment abroad
<i>Kredits</i>	2 505	18 072	20 080	32 787	42 731	53 748	<i>Credit</i>
<i>Debets</i>	3 505	-20 091	-48 319	-92 052	-115 128	-149 297	<i>Debit</i>
Pašu kapitāls	4 510	-4 240	-23 496	-32 455	-34 775	-54 572	Equity capital
Prasības pret tiešo investīciju uzņēmumiem	4 515	-4 240	-23 496	-32 455	-34 775	-54 572	Claims on affiliated enterprises
Saistības pret tiešo investīciju uzņēmumiem	4 520	0	0	0	0	0	Liabilities to affiliated enterprises

(turpinājums)

(cont.)

Postenis	BOPSY	2002	2003	2004	2005	2006	Components
Reinvestētā peļņa	4 525	46	-2 364	-2 017	-12 326	-11 189	Reinvested earnings
Cits kapitāls	4 530	2 175	-2 379	-24 793	-25 296	-29 788	Other capital
Prasības pret tiešo investīciju uzņēmumiem	4 535	2 428	-2 740	-25 104	-27 711	-36 071	Claims on affiliated enterprises
Saistības pret tiešo investīciju uzņēmumiem	4 540	-253	361	312	2 415	6 284	Liabilities to affiliated enterprises
Latvijā	4 555	156 613	173 986	343 872	399 096	932 153	Direct investment in Latvia
<i>Kredits</i>	2 555	657 416	665 209	1 089 013	1 380 368	1 995 341	<i>Credit</i>
<i>Debets</i>	3 555	-500 803	-491 223	-745 141	-981 272	-1 063 188	<i>Debit</i>
Pašu kapitāls	4 560	154 967	101 130	132 828	129 124	299 874	Equity capital
Prasības pret tiešajiem investoriem	4 565	46 105	-12 346	15 381	-13 033	11 812	Claims on direct investors
Saistības pret tiešajiem investoriem	4 570	108 863	113 476	117 447	142 157	288 062	Liabilities to direct investors
Reinvestētā peļņa	4 575	17 987	54 925	163 658	190 258	411 767	Reinvested earnings
Cits kapitāls	4 580	-16 341	17 931	47 387	79 714	220 512	Other capital
Prasības pret tiešajiem investoriem	4 585	-6 285	-10 999	-3 974	-40 907	-26 758	Claims on direct investors
Saistības pret tiešajiem investoriem	4 590	-10 056	28 929	51 361	120 621	247 270	Liabilities to direct investors
PORTFEĻGULDĪJUMI	4 600	-125 773	-126 592	121 437	-72 015	17 342	PORTFOLIO INVESTMENT
Aktīvi	4 602	-137 855	-166 132	-16 133	-147 796	-145 821	Assets
Kapitāla vērtspapīri	4 610	-1 723	3 535	-15 159	-41 529	-41 097	Equity securities
Centrālā banka	4 611	0	0	0	0	0	Central bank
Valdība	4 612	0	0	0	0	0	General government
MFI (izņemot centrālo banku)	4 613	-1 962	8 532	-360	-7 436	-12 852	MFIs (excl. central bank)
Citi sektori	4 614	239	-4 997	-14 799	-34 093	-28 245	Other sectors
Parāda vērtspapīri	4 619	-136 132	-169 667	-973	-106 266	-104 724	Debt securities
Obligācijas un parādzīmes	4 620	-166 429	-168 048	8 572	-111 814	-96 550	Bonds and notes
Centrālā banka	4 621	0	0	0	0	0	Central bank
Valdība	4 622	0	0	0	0	0	General government
MFI (izņemot centrālo banku)	4 623	-165 850	-160 064	15 681	-98 013	-82 276	MFIs (excl. central bank)
Citi sektori	4 624	-579	-7 984	-7 109	-13 802	-14 274	Other sectors
Naudas tirgus instrumenti	4 630	30 297	-1 619	-9 546	5 548	-8 174	Money market instruments
Centrālā banka	4 631	0	0	0	0	0	Central bank
Valdība	4 632	0	0	0	0	0	General government
MFI (izņemot centrālo banku)	4 633	30 956	-773	-9 637	6 294	-5 058	MFIs (excl. central bank)
Citi sektori	4 634	-659	-846	92	-746	-3 116	Other sectors
Pasīvi	4 652	12 082	39 539	137 570	75 780	163 163	Liabilities
Kapitāla vērtspapīri	4 660	15 363	21 889	16 949	7 179	12 936	Equity securities
MFI (izņemot centrālo banku)	4 663	1 503	13 533	-556	-5 890	7 425	MFIs (excl. central bank)
Citi sektori	4 664	13 861	8 356	17 505	13 069	5 512	Other sectors
Parāda vērtspapīri	4 669	-3 281	17 650	120 621	68 601	150 227	Debt securities
Obligācijas un parādzīmes	4 670	-2 483	17 788	119 837	69 219	149 678	Bonds and notes
Centrālā banka	4 671	0	0	0	0	0	Central bank
Valdība	4 672	-17 631	17 440	99 875	341	6 976	General government
MFI (izņemot centrālo banku)	4 673	15 140	308	19 941	68 852	142 511	MFIs (excl. central bank)
Citi sektori	4 674	8	40	21	27	191	Other sectors
Naudas tirgus instrumenti	4 680	-798	-139	784	-618	548	Money market instruments
Centrālā banka	4 681	0	0	0	0	0	Central bank
Valdība	4 682	0	0	784	-784	548	General government
MFI (izņemot centrālo banku)	4 683	0	0	0	0	0	MFIs (excl. central bank)
Citi sektori	4 684	-798	-139	0	165	0	Other sectors
ATVASINĀTIE FINANŠU INSTRUMENTI	4 910	7 981	3 519	-25 432	-44 257	32 534	FINANCIAL DERIVATIVES
Aktīvi	4 900	-4 549	-2 627	-18 442	31 892	71 810	Assets
Centrālā banka	4 901	-1 725	-1 334	-19 177	41 679	75 663	Central bank
Valdība	4 902	0	0	0	0	284	General government
MFI (izņemot centrālo banku)	4 903	-2 178	-1 780	896	-1 664	-5 113	MFIs (excl. central bank)

(turpinājums)

(cont.)

Postenis	BOPSY	2002	2003	2004	2005	2006	Components
Citi sektori	4 904	-647	486	-162	-8 123	977	Other sectors
Pasīvi	4 905	12 530	6 146	-6 990	-76 150	-39 276	Liabilities
Centrālā banka	4 906	859	2 485	-3 453	-74 534	-45 841	Central bank
Valdība	4 907	0	0	0	0	284	General government
MFI (izņemot centrālo banku)	4 908	9 564	3 675	-3 626	-1 553	6 282	MFIs (excl. central bank)
Citi sektori	4 909	2 106	-14	89	-63	0	Other sectors
CITI IEGULDĪJUMI	4 700	375 263	501 573	702 124	1 266 841	2 520 914	OTHER INVESTMENT
Aktīvi	4 703	-288 395	-388 203	-957 352	-241 176	-1 079 129	Assets
Tirdzniecības kredīti	4 706	-13 741	-11 963	-67 523	-92 559	-75 204	Trade credits
Valdība	4 707	0	0	0	0	0	General government
Ilgtermiņa	4 708	0	0	0	0	0	Long-term
Īstermiņa	4 709	0	0	0	0	0	Short-term
Citi sektori	4 710	-13 741	-11 963	-67 523	-92 559	-75 204	Other sectors
Ilgtermiņa	4 711	0	0	0	0	0	Long-term
Īstermiņa	4 712	-13 741	-11 963	-67 523	-92 559	-75 204	Short-term
Aizdevumi	4 714	-233 067	-70 257	-527 555	3 495	-350 626	Loans
Centrālā banka	4 715	0	0	0	0	0	Central bank
Ilgtermiņa	4 717	0	0	0	0	0	Long-term
Īstermiņa	4 718	0	0	0	0	0	Short-term
Valdība	4 719	0	0	0	0	0	General government
Ilgtermiņa	4 720	0	0	0	0	0	Long-term
Īstermiņa	4 721	0	0	0	0	0	Short-term
MFI (izņemot centrālo banku)	4 722	-217 450	-56 733	-502 000	49 501	-304 567	MFIs (excl. central bank)
Ilgtermiņa	4 723	-39 340	-62 214	-228 178	-54 088	-274 441	Long-term
Īstermiņa	4 724	-178 110	5 481	-273 822	103 589	-30 126	Short-term
Citi sektori	4 725	-15 617	-13 524	-25 555	-46 006	-46 059	Other sectors
Ilgtermiņa	4 726	-1 739	-7 059	-23 490	-20 736	-16 718	Long-term
Īstermiņa	4 727	-13 878	-6 465	-2 065	-25 270	-29 342	Short-term
Nauda un noguldījumi	4 730	-38 314	-309 003	-339 410	-128 199	-635 387	Currency and deposits
Centrālā banka	4 731	0	0	0	0	0	Central bank
Valdība	4 732	3 952	85	724	135	0	General government
MFI (izņemot centrālo banku)	4 733	-72 701	-297 480	-356 251	31 636	-48 438	MFIs (excl. central bank)
Citi sektori	4 734	30 435	-11 609	16 117	-159 970	-586 949	Other sectors
Citi aktīvi	4 736	-3 272	3 020	-22 864	-23 913	-17 911	Other assets
Centrālā banka	4 737	-121	280	-910	-499	-357	Central bank
Ilgtermiņa	4 738	0	0	-760	-764	0	Long-term
Īstermiņa	4 739	-121	280	-150	265	-357	Short-term
Valdība	4 740	0	0	-17 597	-12 392	0	General government
Ilgtermiņa	4 741	0	0	-17 597	-12 392	0	Long-term
Īstermiņa	4 742	0	0	0	0	0	Short-term
MFI (izņemot centrālo banku)	4 743	4 101	-3 445	-4 157	-2 040	-15 538	MFIs (excl. central bank)
Ilgtermiņa	4 744	0	0	0	0	0	Long-term
Īstermiņa	4 745	4 101	-3 445	-4 157	-2 040	-15 538	Short-term
Citi sektori	4 746	-7 253	6 185	-200	-8 982	-2 017	Other sectors
Ilgtermiņa	4 747	-3	3	-350	-147	-226	Long-term
Īstermiņa	4 748	-7 250	6 182	149	-8 835	-1 791	Short-term
Pasīvi	4 753	663 658	889 776	1 659 476	1 508 017	3 600 042	Liabilities
Tirdzniecības kredīti	4 756	33 605	30 826	104 244	70 845	71 629	Trade credits
Valdība	4 757	0	0	0	0	0	General government
Ilgtermiņa	4 758	0	0	0	0	0	Long-term
Īstermiņa	4 759	0	0	0	0	0	Short-term
Citi sektori	4 760	33 605	30 826	104 244	70 845	71 629	Other sectors
Ilgtermiņa	4 761	0	0	0	0	0	Long-term
Īstermiņa	4 762	33 605	30 826	104 244	70 845	71 629	Short-term
Aizņēmumi	4 764	109 272	325 315	898 885	1 619 977	3 185 454	Loans
Centrālā banka	4 765	-6 098	-6 098	-3 049	0	0	Central bank
SVF kredītu un aizdevumu izmantošana	4 766	-6 098	-6 098	-3 049	0	0	Use of IMF credit and loans

(turpinājums)

(cont.)

Postenis	BOPSY	2002	2003	2004	2005	2006	Components
Citi ilgtermiņa	4 767	0	0	0	0	0	Other long-term
Īstermiņa	4 768	0	0	0	0	0	Short-term
Valdība	4 769	-1 908	-36 632	-2 683	-39 244	37 244	General government
Ilgtermiņa	4 770	-1 908	-36 632	-2 683	-39 244	37 244	Long-term
Īstermiņa	4 771	0	0	0	0	0	Short-term
MFI (izņemot centrālo banku)	4 772	83 946	304 774	758 117	1 600 816	2 519 503	MFIs (excl. central bank)
Ilgtermiņa	4 773	35 238	145 239	569 765	1 259 727	1 581 067	Long-term
Īstermiņa	4 774	48 708	159 535	188 352	341 089	938 436	Short-term
Citi sektori	4 775	33 331	63 270	146 500	58 405	628 706	Other sectors
Ilgtermiņa	4 776	40 343	74 563	123 282	69 173	547 642	Long-term
Īstermiņa	4 777	-7 012	-11 293	23 218	-10 767	81 064	Short-term
Nauda un noguldījumi	4 780	519 213	534 198	607 620	-178 184	301 377	Currency and deposits
Centrālā banka	4 781	225	146	23 205	-19 536	18 039	Central bank
MFI (izņemot centrālo banku)	4 783	518 988	534 052	584 415	-158 649	283 338	MFIs (excl. central bank)
Citi pasīvi	4 786	1 568	-563	48 726	-4 621	41 583	Other liabilities
Centrālā banka	4 787	-970	100	319	-466	31	Central bank
Ilgtermiņa	4 788	0	0	0	0	0	Long-term
Īstermiņa	4 789	-970	100	319	-466	31	Short-term
Valdība	4 790	0	0	12 983	11 353	-3 398	General government
Ilgtermiņa	4 791	0	0	12 983	11 353	-3 398	Long-term
Īstermiņa	4 792	0	0	0	0	0	Short-term
MFI (izņemot centrālo banku)	4 793	-1 852	216	25 558	-17 788	34 731	MFIs (excl. central bank)
Ilgtermiņa	4 794	0	0	0	0	0	Long-term
Īstermiņa	4 795	-1 852	216	25 558	-17 788	34 731	Short-term
Citi sektori	4 796	4 391	-879	9 867	2 279	10 219	Other sectors
Ilgtermiņa	4 797	0	0	0	0	0	Long-term
Īstermiņa	4 798	4 391	-879	9 867	2 279	10 219	Short-term
REZERVES AKTĪVI	4 800	979	-38 286	-214 700	-294 052	-1 103 006	RESERVE ASSETS
Monetārais zelts	4 810	772	13	0	-27	-1	Monetary gold
Speciālās aizņēmuma tiesības	4 820	13	-34	-2	-3	-4	Special Drawing Rights
Rezerves pozīcija SVF	4 830	0	0	0	0	0	Reserve position in the IMF
Ārvalstu valūtas	4 840	194	-38 266	-214 698	-294 022	-1 103 001	Foreign exchange
Citas prasības	4 880	0	0	0	0	0	Other claims
NOVIRZE	4 998	-43 521	-6 524	8 945	-171 437	71 565	NET ERRORS AND OMISSIONS

2.6. LATVIJAS MAKSĀJUMU BILANCE (GADA DATI)
LATVIA'S BALANCE OF PAYMENTS (ANNUAL DATA)

(tūkst. ASV dolāru)
(in thousands of US dollars)

Postenis	BOPSY	2002	2003	2004	2005	2006	Components
TEKOŠAIS KONTS	4 993	-624 298	-920 534	-1 761 742	-1 992 458	-4 521 768	CURRENT ACCOUNT
PRECES	4 100	-1 478 874	-2 003 146	-2 780 479	-3 018 295	-5 130 656	GOODS
Kredits	2 100	2 544 806	3 170 343	4 220 962	5 360 918	6 140 313	Credit
Vispārējās nozīmes preces; eksports (FOB)	2 110	1 959 288	2 307 341	3 392 727	4 647 381	5 468 444	General merchandise; exports (FOB)
Preces pārstrādei; eksports (FOB)	2 150	503 179	765 192	707 800	529 634	509 015	Goods for processing; exports (FOB)
Preču remonts	2 160	42 882	48 734	64 804	94 157	71 012	Repairs on goods
Transporta organizāciju iegādātās preces	2 170	39 456	49 075	55 631	89 746	91 842	Goods procured in ports by carriers
Nemonetārais zelts	2 180	0	0	0	0	0	Non-monetary gold
Debets	3 100	-4 023 680	-5 173 489	-7 001 441	-8 379 213	-11 270 968	Debit
Vispārējās nozīmes preces; imports (FOB)	3 110	-3 599 388	-4 580 022	-6 429 277	-7 859 872	-10 715 509	General merchandise; imports (FOB)
Preces pārstrādei; imports (FOB)	3 150	-337 803	-485 298	-455 997	-382 593	-376 291	Goods for processing; imports (FOB)
Preču remonts	3 160	-16 757	-16 684	-19 298	-9 828	-22 474	Repairs on goods
Transporta organizāciju iegādātās preces	3 170	-69 650	-91 478	-96 869	-126 920	-156 694	Goods procured in ports by carriers
Nemonetārais zelts	3 180	-82	-7	0	0	0	Non-monetary gold
PAKALPOJUMI	4 200	537 367	576 342	600 695	605 336	662 071	SERVICES
Pavisam kredīts	2 200	1 238 420	1 505 832	1 778 757	2 162 997	2 642 321	Total credit
Pavisam debets	3 200	-701 052	-929 490	-1 178 062	-1 557 662	-1 980 250	Total debit
Pārvadājumi (kredīts)	2 205	768 887	892 280	990 681	1 218 582	1 413 664	Transportation (credit)
<i>Pasažieri</i>	2 205 BA	39 418	48 580	75 726	105 449	142 257	<i>Passenger</i>
<i>Kravas</i>	2 205 BB	452 614	559 640	592 435	713 320	844 851	<i>Freight</i>
<i>Citi</i>	2 205 BC	276 854	284 060	322 520	399 812	426 556	<i>Other</i>
Jūras transports	2 206	410 372	423 827	450 024	543 387	558 469	Sea transport
Pasažieri	2 207	679	2 828	3 197	2 788	0	Passenger
<i>Kravas</i>	2 208	188 485	211 749	198 922	221 970	237 758	<i>Freight</i>
<i>Citi</i>	2 209	221 208	209 250	247 905	318 629	320 711	<i>Other</i>
Gaisa transports	2 210	56 754	66 285	102 618	135 680	187 438	Air transport
Pasažieri	2 211	30 402	35 591	61 298	88 840	124 930	Passenger
<i>Kravas</i>	2 212	4 659	5 314	5 894	6 261	8 346	<i>Freight</i>
<i>Citi</i>	2 213	21 693	25 380	35 426	40 579	54 162	<i>Other</i>
Cits transports	2 214	301 761	402 168	438 039	539 515	667 757	Other transport
Pasažieri	2 215	8 338	10 162	11 231	13 821	17 328	Passenger
<i>Kravas</i>	2 216	259 470	342 578	387 619	485 089	598 746	<i>Freight</i>
<i>Citi</i>	2 217	33 953	49 429	39 189	40 605	51 683	<i>Other</i>
Pārvadājumi (debets)	3 205	-232 535	-300 941	-413 108	-501 564	-639 107	Transportation (debit)
<i>Pasažieri</i>	3 205 BA	-37 402	-36 982	-50 905	-71 152	-84 191	<i>Passenger</i>
<i>Kravas</i>	3 205 BB	-100 169	-134 472	-201 203	-245 375	-322 482	<i>Freight</i>
<i>Citi</i>	3 205 BC	-94 964	-129 486	-161 000	-185 037	-232 435	<i>Other</i>
Jūras transports	3 206	-76 095	-93 692	-108 489	-108 281	-151 258	Sea transport
Pasažieri	3 207	-4 898	-1 036	-1 283	-1 225	-1 968	Passenger
<i>Kravas</i>	3 208	-19 922	-26 839	-46 252	-53 778	-78 883	<i>Freight</i>
<i>Citi</i>	3 209	-51 274	-65 817	-60 954	-53 278	-70 408	<i>Other</i>
Gaisa transports	3 210	-62 699	-73 503	-124 907	-176 143	-222 850	Air transport
Pasažieri	3 211	-31 264	-34 455	-48 142	-68 575	-81 298	Passenger
<i>Kravas</i>	3 212	-12 923	-16 838	-23 112	-23 136	-30 250	<i>Freight</i>
<i>Citi</i>	3 213	-18 512	-22 210	-53 653	-84 432	-111 301	<i>Other</i>
Cits transports	3 214	-93 741	-133 746	-179 711	-217 140	-264 999	Other transport
Pasažieri	3 215	-1 239	-1 491	-1 479	-1 352	-924	Passenger
<i>Kravas</i>	3 216	-67 325	-90 795	-131 839	-168 461	-213 349	<i>Freight</i>
<i>Citi</i>	3 217	-25 177	-41 459	-46 393	-47 328	-50 726	<i>Other</i>
Braucieni (kredīts)	2 236	161 203	222 335	266 961	341 178	479 670	Travel (credit)
Darījumu	2 237	67 284	92 760	102 697	109 130	142 408	Business

Postenis	BOPSY	2002	2003	2004	2005	2006	Components
Personiskie	2 240	93 919	129 575	164 264	232 048	337 262	Personal
Braucieni (debets)	3 236	-229 557	-328 188	-377 479	-583 568	-703 921	Travel (debit)
Darījumu	3 237	-49 739	-77 388	-114 247	-160 248	-140 416	Business
Personiskie	3 240	-179 819	-250 800	-263 232	-423 320	-563 505	Personal
Citi pakalpojumi (kredīts)	2 200 BA	308 330	391 217	521 115	603 238	748 987	Other services (credit)
Sakaru pakalpojumi	2 245	25 214	36 470	52 512	61 224	82 050	Communication services
Būvniecība	2 249	6 590	31 687	46 882	14 069	24 599	Construction services
Apdrošināšanas pakalpojumi	2 253	10 725	10 201	11 586	10 462	10 192	Insurance services
Finanšu pakalpojumi	2 260	57 732	92 491	114 631	128 718	179 280	Financial services
Informācijas pakalpojumi un datorpakalpojumi	2 262	24 810	32 721	43 553	54 357	72 786	Computer and information services
Autoratlīdzība un maksa par licencēm	2 266	3 378	4 380	8 044	9 767	11 331	Royalties and licence fees
Citi saimnieciskās darbības pakalpojumi	2 268	161 599	161 479	213 369	290 697	332 422	Other business services
Individuālie, kultūras un atpūtas pakalpojumi	2 287	867	3 411	2 772	5 190	6 507	Personal, cultural and recreational services
Cituro neklasificēti valdības pakalpojumi	2 291	17 415	18 377	27 768	28 754	29 820	Government services, n.i.e.
t.sk. no ES saņemtā kompensācija par tradicionālo pašu resursu iekasēšanu	2 291 CA	x	x	4 647	8 714	9 507	of which EU reimbursement for cost of collecting traditional own resources
Citi pakalpojumi (debets)	3 200 BA	-238 960	-300 361	-387 475	-472 529	-637 221	Other services (debit)
Sakaru pakalpojumi	3 245	-14 372	-21 541	-46 663	-58 157	-81 305	Communication services
Būvniecība	3 249	-10 242	-17 063	-18 423	-12 036	-41 477	Construction services
Apdrošināšanas pakalpojumi	3 253	-37 220	-51 053	-40 025	-27 591	-26 712	Insurance services
Finanšu pakalpojumi	3 260	-23 555	-24 694	-27 656	-30 683	-29 558	Financial services
Informācijas pakalpojumi un datorpakalpojumi	3 262	-16 833	-22 605	-27 778	-51 381	-62 830	Computer and information services
Autoratlīdzība un maksa par licencēm	3 266	-6 490	-10 275	-14 464	-14 514	-19 863	Royalties and licence fees
Citi saimnieciskās darbības pakalpojumi	3 268	-115 915	-134 075	-184 124	-249 131	-342 756	Other business services
Individuālie, kultūras un atpūtas pakalpojumi	3 287	-4 753	-6 999	-14 687	-13 466	-14 636	Personal, cultural and recreational services
Cituro neklasificēti valdības pakalpojumi	3 291	-9 582	-12 055	-13 655	-15 571	-18 085	Government services, n.i.e.
IENĀKUMI	4 300	53 899	-23 852	-275 495	-175 933	-532 616	INCOME
Pavisam kredīts	2 300	289 066	368 792	499 716	771 731	1 077 845	Total credit
Pavisam debets	3 300	-235 167	-392 644	-775 210	-947 664	-1 610 461	Total debit
Atlīdzība nodarbinātajiem (kredīts)	2 310	136 276	171 469	227 759	379 377	480 567	Compensation of employees (credit)
Atlīdzība nodarbinātajiem (debets)	3 310	-4 513	-4 929	-9 585	-16 107	-25 360	Compensation of employees (debit)
Ieguldījumu ienākumi (kredīts)	2 320	152 790	197 323	271 956	392 353	597 278	Investment income (credit)
Tiešās investīcijas	2 330	878	4 957	5 871	34 615	34 559	Direct investment
Dividendes un filiāļu sadalītā peļņa	2 332	885	443	1 826	13 391	14 165	Dividends and distributed branch profits
Reinvestētā un filiāļu nesadalītā peļņa	2 333	-89	4 118	3 799	21 047	19 972	Reinvested earnings and undistributed branch profits
Maksa par parādu (procenti)	2 334	82	396	246	177	422	Income on debt (interest)
Portfeļieguldījumi	2 339	88 372	131 699	163 415	186 519	302 324	Portfolio investment
Ienākumi par kapitāla vērtspapīriem (dividendes)	2 340	278	108	727	506	1 619	Income on equity (dividends)
Ienākumi par obligācijām un parādzimēm	2 350	85 094	98 138	109 329	132 483	188 967	Income on bonds and notes
Ienākumi par naudas tirgus instrumentiem	2 360	3 001	33 453	53 359	53 531	111 738	Income on money market instruments
Citi ieguldījumi	2 370	63 540	60 667	102 671	171 220	260 395	Other investment
Ieguldījumu ienākumi (debets)	3 320	-230 655	-387 715	-765 625	-931 557	-1 585 101	Investment income (debit)
Tiešās investīcijas	3 330	-104 660	-211 245	-528 818	-617 399	-982 632	Direct investment
Dividendes un filiāļu sadalītā peļņa	3 332	-53 220	-85 369	-199 665	-250 405	-215 775	Dividends and distributed branch profits

Postenis	BOPSY	2002	2003	2004	2005	2006	Components
Reinvestētā un filiāļu nesadalītā peļņa	3 333	-28 382	-95 000	-303 570	-334 974	-734 980	Reinvested earnings and undistributed branch profits
Maksa par parādu (procenti)	3 334	-23 058	-30 876	-25 583	-32 020	-31 877	Income on debt (interest)
Portfeļieguldījumi	3 339	-29 028	-72 355	-109 542	-109 471	-189 800	Portfolio investment
Ienākumi par kapitāla ērtspapīriem (dividendes)	3 340	-167	-2 943	-1 686	-2 591	-4 207	Income on equity (dividends)
Ienākumi par obligācijām un parādzīmēm	3 350	-24 551	-40 195	-57 327	-61 610	-88 481	Income on bonds and notes
Ienākumi par naudas tirgus instrumentiem	3 360	-4 311	-29 217	-50 528	-45 269	-97 112	Income on money market instruments
Citi ieguldījumi	3 370	-96 966	-104 115	-127 265	-204 688	-412 669	Other investment
KĀRTĒJIE PĀRVEDUMI	4 379	263 310	530 122	693 537	596 435	479 433	CURRENT TRANSFERS
Kredits	2 379	537 850	924 439	1 288 937	1 372 834	1 789 463	Credit
Valdība	2 380	47 072	98 077	218 365	251 335	254 310	General government
t.sk. ES struktūrfondi	2 380 DA	x	x	59 291	164 796	172 722	of which EU structural funds
subsīdijas zemniekiem	2 380 DB	x	x	41 339	147 454	166 819	subsidies to farmers
citi ES struktūrfondi	2 380 DC	x	x	17 952	17 342	5 903	other EU structural funds
t.sk. citi ES fondi	2 380 DD	18 675	68 402	128 665	69 159	66 144	of which other EU funds
t.sk. pirmspievienošanās fondi	2 380 DE	18 675	68 402	62 782	31 992	12 757	of which pre-accession funds
Citi sektori	2 390	490 778	826 361	1 070 572	1 121 498	1 535 153	Other sectors
Strādājošo naudas pārvedumi	2 391	2 133	1 556	1 745	1 561	1 484	Workers' remittances
Citi kārtējie pārvedumi	2 392	488 645	824 805	1 068 827	1 119 937	1 533 669	Other current transfers
Debets	3 379	-274 540	-394 317	-595 400	-776 399	-1 310 030	Debit
Valdība	3 380	-10 091	-14 961	-101 099	-182 647	-224 287	General government
t.sk. maksājumi ES budžetā	3 380 DF	x	x	-91 078	-174 886	-210 053	of which payments to EU budget
Citi sektori	3 390	-264 449	-379 356	-494 301	-593 752	-1 085 743	Other sectors
Strādājošo naudas pārvedumi	3 391	-2 908	-3 262	-3 726	-3 870	-4 267	Workers' remittances
Citi kārtējie pārvedumi	3 392	-261 542	-376 094	-490 575	-589 883	-1 081 476	Other current transfers
KAPITĀLA UN FINANŠU KONTS	4 996	695 629	933 327	1 754 298	2 287 850	4 400 271	CAPITAL AND FINANCIAL ACCOUNT
KAPITĀLA KONTS	4 994	20 893	76 353	143 823	212 307	238 453	CAPITAL ACCOUNT
Pavisam kredits	2 994	26 485	79 969	150 623	220 217	248 631	Total credit
Pavisam debets	3 994	-5 593	-3 616	-6 800	-7 910	-10 178	Total debit
Kapitāla pārvedumi (kredits)	2 400	26 485	79 542	150 414	220 037	241 805	Capital transfers (credit)
Valdība	2 401	22 211	69 238	148 465	218 455	241 652	General government
t.sk. ES struktūrfondi	2 401 DG	x	x	60 719	92 483	74 017	of which EU structural funds
t.sk. Kohēzijas fonds	2 401 DH	x	x	24 048	99 405	129 657	of which Cohesion Fund
t.sk. citi ES fondi	2 401 DI	6 707	56 630	54 855	19 181	28 860	of which other EU funds
t.sk. pirmspievienošanās fondi	2 401 DJ	6 707	56 630	41 351	18 054	28 860	of which pre-accession funds
Citi sektori	2 430	4 275	10 305	1 948	1 582	152	Other sectors
Pārceļotāju pārvedumi	2 431	0	0	0	0	0	Migrants' transfers
Parādu atļaišana	2 432	0	0	0	0	0	Debt forgiveness
Citi kapitāla pārvedumi	2 440	4 275	10 305	1 948	1 582	152	Other capital transfers
Kapitāla pārvedumi (debets)	3 400	-5 576	-3 581	-5 808	-5 424	-8 735	Capital transfers (debit)
Valdība	3 401	-193	-200	0	0	0	General government
Citi sektori	3 430	-5 382	-3 381	-5 808	-5 424	-8 735	Other sectors
Pārceļotāju pārvedumi	3 431	0	0	0	0	0	Migrants' transfers
Parādu atļaišana	3 432	0	0	0	0	0	Debt forgiveness
Citi kapitāla pārvedumi	3 440	-5 382	-3 381	-5 808	-5 424	-8 735	Other capital transfers
Neproducētie nefinanšu aktīvi (kredits)	2 480	0	427	209	180	6 826	Non-produced non-financial assets (credit)
Neproducētie nefinanšu aktīvi (debets)	3 480	-17	-35	-992	-2 486	-1 443	Non-produced non-financial assets (debit)
FINANŠU KONTS	4 995	674 736	856 974	1 610 475	2 075 543	4 161 818	FINANCIAL ACCOUNT
TIEŠĀS INVESTĪCIJAS	4 500	250 200	253 623	527 507	585 237	1 491 302	DIRECT INVESTMENT
Ārvalstīs	4 505	-3 483	-49 872	-109 475	-128 119	-172 828	Direct investment abroad
<i>Kredits</i>	2 505	29 278	35 388	60 840	75 546	95 867	<i>Credit</i>
<i>Debets</i>	3 505	-32 760	-85 260	-170 315	-203 665	-268 695	<i>Debit</i>
Pašu kapitāls	4 510	-6 891	-41 628	-60 139	-62 325	-97 614	Equity capital
Prasības pret tiešo investīciju uzņēmumiem	4 515	-6 891	-41 628	-60 139	-62 325	-97 614	Claims on affiliated enterprises

(turpinājums)

(cont.)

Postenis	BOPSY	2002	2003	2004	2005	2006	Components
Saistības pret tiešo investīciju uzņēmumiem	4 520	0	0	0	0	0	Liabilities to affiliated enterprises
Reinvestētā peļņa	4 525	89	-4 118	-3 799	-21 051	-19 972	Reinvested earnings
Cits kapitāls	4 530	3 319	-4 126	-45 537	-44 743	-55 241	Other capital
Prasības pret tiešo investīciju uzņēmumiem	4 535	3 751	-4 861	-45 956	-48 929	-66 127	Claims on affiliated enterprises
Saistības pret tiešo investīciju uzņēmumiem	4 540	-432	734	419	4 186	10 885	Liabilities to affiliated enterprises
Latvijā	4 555	253 682	303 495	636 983	713 356	1 664 130	Direct investment in Latvia
<i>Kredits</i>	2 555	1 061 330	1 167 693	2 020 935	2 440 776	3 573 165	<i>Credit</i>
<i>Debets</i>	3 555	-807 647	-864 198	-1 383 952	-1 727 420	-1 909 035	<i>Debit</i>
Pašu kapitāls	4 560	248 792	177 270	245 838	237 306	531 612	Equity capital
Prasības pret tiešajiem investoriem	4 565	72 180	-21 517	28 413	-22 411	20 889	Claims on direct investors
Saistības pret tiešajiem investoriem	4 570	176 612	198 787	217 425	259 716	510 724	Liabilities to direct investors
Reinvestētā peļņa	4 575	28 382	95 000	303 570	334 974	734 980	Reinvested earnings
Cits kapitāls	4 580	-23 491	31 224	87 574	141 077	397 538	Other capital
Prasības pret tiešajiem investoriem	4 585	-10 023	-19 292	-7 436	-71 635	-48 292	Claims on direct investors
Saistības pret tiešajiem investoriem	4 590	-13 468	50 517	95 010	212 712	445 830	Liabilities to direct investors
PORTFEĻĒGULDĪJUMI	4 600	-199 282	-216 035	233 903	-138 603	48 036	PORTFOLIO INVESTMENT
Aktīvi	4 602	-219 639	-285 913	-20 703	-269 771	-246 463	Assets
Kapitāla vērtspapīri	4 610	-1 791	6 414	-28 549	-72 967	-72 566	Equity securities
Centrālā banka	4 611	0	0	0	0	0	Central bank
Valdība	4 612	0	0	0	0	0	General government
MFI (izņemot centrālo banku)	4 613	-2 213	15 046	-927	-12 932	-22 855	MFIs (excl. central bank)
Citi sektori	4 614	423	-8 632	-27 622	-60 035	-49 711	Other sectors
Parāda vērtspapīri	4 619	-217 849	-292 327	7 846	-196 804	-173 897	Debt securities
Obligācijas un parādzīmes	4 620	-266 663	-289 496	23 472	-206 538	-159 574	Bonds and notes
Centrālā banka	4 621	0	0	0	0	0	Central bank
Valdība	4 622	0	0	0	0	0	General government
MFI (izņemot centrālo banku)	4 623	-265 824	-275 476	36 546	-182 600	-133 589	MFIs (excl. central bank)
Citi sektori	4 624	-839	-14 019	-13 074	-23 939	-25 984	Other sectors
Naudas tirgus instrumenti	4 630	48 814	-2 831	-15 625	9 734	-14 324	Money market instruments
Centrālā banka	4 631	0	0	0	0	0	Central bank
Valdība	4 632	0	0	0	0	0	General government
MFI (izņemot centrālo banku)	4 633	49 899	-1 329	-15 738	11 412	-9 264	MFIs (excl. central bank)
Citi sektori	4 634	-1 085	-1 502	113	-1 678	-5 059	Other sectors
Pasīvi	4 652	20 357	69 878	254 606	131 168	294 499	Liabilities
Kapitāla vērtspapīri	4 660	23 294	39 308	31 609	12 379	22 168	Equity securities
MFI (izņemot centrālo banku)	4 663	2 443	24 506	-819	-10 217	13 064	MFIs (excl. central bank)
Citi sektori	4 664	20 851	14 802	32 428	22 596	9 104	Other sectors
Parāda vērtspapīri	4 669	-2 937	30 570	222 997	118 789	272 331	Debt securities
Obligācijas un parādzīmes	4 670	-1 688	30 815	221 474	119 847	271 372	Bonds and notes
Centrālā banka	4 671	0	0	0	0	0	Central bank
Valdība	4 672	-26 977	30 235	185 298	353	13 126	General government
MFI (izņemot centrālo banku)	4 673	25 292	512	36 136	119 441	257 911	MFIs (excl. central bank)
Citi sektori	4 674	-4	68	40	53	334	Other sectors
Naudas tirgus instrumenti	4 680	-1 248	-246	1 524	-1 059	959	Money market instruments
Centrālā banka	4 681	0	0	0	0	0	Central bank
Valdība	4 682	0	0	1 508	-1 338	959	General government
MFI (izņemot centrālo banku)	4 683	0	0	16	0	0	MFIs (excl. central bank)
Citi sektori	4 684	-1 248	-246	0	280	0	Other sectors
ATVASINĀTIE FINANŠU INSTRUMENTI	4 910	12 969	6 118	-47 549	-75 503	59 367	FINANCIAL DERIVATIVES
Aktīvi	4 900	-7 055	-4 675	-34 730	58 652	129 667	Assets
Centrālā banka	4 901	-2 699	-2 337	-35 989	76 079	136 358	Central bank

(turpinājums)

(cont.)

Postenis	BOPSY	2002	2003	2004	2005	2006	Components
Valdība	4 902	0	0	0	0	484	General government
MFI (izņemot centrālo banku)	4 903	-3 341	-3 169	1 555	-2 946	-8 800	MFIs (excl. central bank)
Citi sektori	4 904	-1 015	831	-296	-14 480	1 624	Other sectors
Pasīvi	4 905	20 025	10 793	-12 818	-134 155	-70 300	Liabilities
Centrālā banka	4 906	1 447	4 472	-6 291	-131 237	-81 470	Central bank
Valdība	4 907	0	0	0	0	484	General government
MFI (izņemot centrālo banku)	4 908	15 212	6 346	-6 687	-2 810	10 685	MFIs (excl. central bank)
Citi sektori	4 909	3 365	-25	160	-108	0	Other sectors
CITI IEGULDĪJUMI	4 700	612 952	881 700	1 293 959	2 228 498	4 541 624	OTHER INVESTMENT
Aktīvi	4 703	-471 563	-686 999	-1 776 270	-397 578	-1 953 374	Assets
Tirdzniecības kredīti	4 706	-22 208	-19 867	-125 255	-168 277	-133 320	Trade credits
Valdība	4 707	0	0	0	0	0	General government
Ilgtermiņa	4 708	0	0	0	0	0	Long-term
Īstermiņa	4 709	0	0	0	0	0	Short-term
Citi sektori	4 710	-22 208	-19 867	-125 255	-168 277	-133 320	Other sectors
Ilgtermiņa	4 711	0	0	0	0	0	Long-term
Īstermiņa	4 712	-22 208	-19 867	-125 255	-168 277	-133 320	Short-term
Aizdevumi	4 714	-375 375	-121 771	-990 249	35 184	-631 521	Loans
Centrālā banka	4 715	0	0	0	0	0	Central bank
Ilgtermiņa	4 717	0	0	0	0	0	Long-term
Īstermiņa	4 718	0	0	0	0	0	Short-term
Valdība	4 719	0	0	0	0	0	General government
Ilgtermiņa	4 720	0	0	0	0	0	Long-term
Īstermiņa	4 721	0	0	0	0	0	Short-term
MFI (izņemot centrālo banku)	4 722	-351 372	-98 033	-942 905	118 890	-548 603	MFIs (excl. central bank)
Ilgtermiņa	4 723	-64 880	-111 326	-420 094	-101 415	-495 860	Long-term
Īstermiņa	4 724	-286 493	13 293	-522 811	220 305	-52 742	Short-term
Citi sektori	4 725	-24 002	-23 738	-47 344	-83 706	-82 919	Other sectors
Ilgtermiņa	4 726	-2 442	-12 438	-43 479	-38 038	-29 922	Long-term
Īstermiņa	4 727	-21 560	-11 300	-3 865	-45 668	-52 997	Short-term
Nauda un noguldījumi	4 730	-68 582	-550 868	-619 269	-219 335	-1 157 592	Currency and deposits
Centrālā banka	4 731	0	0	0	0	0	Central bank
Valdība	4 732	6 231	251	1 368	248	1 307	General government
MFI (izņemot centrālo banku)	4 733	-124 416	-530 565	-650 361	55 363	-111 836	MFIs (excl. central bank)
Citi sektori	4 734	49 604	-20 554	29 725	-274 947	-1 047 063	Other sectors
Citi aktīvi	4 736	-5 399	5 507	-41 497	-45 149	-30 941	Other assets
Centrālā banka	4 737	-206	501	-1 668	-923	-517	Central bank
Ilgtermiņa	4 738	0	0	-1 379	-1 383	0	Long-term
Īstermiņa	4 739	-206	501	-289	460	-517	Short-term
Valdība	4 740	0	0	-31 931	-23 241	0	General government
Ilgtermiņa	4 741	0	0	-31 931	-23 241	0	Long-term
Īstermiņa	4 742	0	0	0	0	0	Short-term
MFI (izņemot centrālo banku)	4 743	6 597	-5 967	-7 572	-5 600	-27 030	MFIs (excl. central bank)
Ilgtermiņa	4 744	0	0	0	0	0	Long-term
Īstermiņa	4 745	6 597	-5 967	-7 572	-5 600	-27 030	Short-term
Citi sektori	4 746	-11 789	10 972	-326	-15 385	-3 395	Other sectors
Ilgtermiņa	4 747	-3	6	-647	-257	-408	Long-term
Īstermiņa	4 748	-11 786	10 966	321	-15 128	-2 987	Short-term
Pasīvi	4 753	1 084 515	1 568 699	3 070 229	2 626 075	6 494 999	Liabilities
Tirdzniecības kredīti	4 756	55 330	53 930	192 430	121 959	128 376	Trade credits
Valdība	4 757	0	0	0	0	0	General government
Ilgtermiņa	4 758	0	0	0	0	0	Long-term
Īstermiņa	4 759	0	0	0	0	0	Short-term
Citi sektori	4 760	55 330	53 930	192 430	121 959	128 376	Other sectors
Ilgtermiņa	4 761	0	0	0	0	0	Long-term
Īstermiņa	4 762	55 330	53 930	192 430	121 959	128 376	Short-term
Aizņēmumi	4 764	179 889	578 958	1 676 215	2 810 243	5 732 265	Loans

(turpinājums)

(cont.)

Postenis	BOPSY	2002	2003	2004	2005	2006	Components
Centrālā banka	4 765	-9 956	-10 758	-5 648	0	0	Central bank
SVF kredītu un aizdevumu izmantošana	4 766	-9 949	-10 758	-5 648	0	0	Use of IMF credit and loans
Citi ilgtermiņa	4 767	0	0	0	0	0	Other long-term
Īstermiņa	4 768	-7	0	0	0	0	Short-term
Valdība	4 769	-2 990	-65 571	-4 736	-71 293	61 685	General government
Ilgtermiņa	4 770	-2 990	-65 571	-4 736	-71 293	61 685	Long-term
Īstermiņa	4 771	0	0	0	0	0	Short-term
MFI (izņemot centrālo banku)	4 772	140 840	542 403	1 417 272	2 777 034	4 542 225	MFIs (excl. central bank)
Ilgtermiņa	4 773	56 735	255 463	1 068 374	2 204 468	2 839 015	Long-term
Īstermiņa	4 774	84 105	286 940	348 898	572 565	1 703 210	Short-term
Citi sektori	4 775	51 996	112 885	269 327	104 502	1 128 354	Other sectors
Ilgtermiņa	4 776	63 054	133 001	226 261	123 865	984 174	Long-term
Īstermiņa	4 777	-11 058	-20 117	43 067	-19 364	144 180	Short-term
Nauda un noguldījumi	4 780	846 148	936 945	1 111 879	-300 069	561 194	Currency and deposits
Centrālā banka	4 781	362	163	43 510	-35 370	33 048	Central bank
MFI (izņemot centrālo banku)	4 783	845 786	936 783	1 068 369	-264 700	528 147	MFIs (excl. central bank)
Citi pasīvi	4 786	3 149	-1 135	89 705	-6 057	73 163	Other liabilities
Centrālā banka	4 787	-1 578	168	609	-856	43	Central bank
Ilgtermiņa	4 788	0	0	0	0	0	Long-term
Īstermiņa	4 789	-1 578	168	609	-856	43	Short-term
Valdība	4 790	0	0	23 261	21 286	-6 056	General government
Ilgtermiņa	4 791	0	0	23 261	21 286	-6 056	Long-term
Īstermiņa	4 792	0	0	0	0	0	Short-term
MFI (izņemot centrālo banku)	4 793	-2 651	187	47 512	-30 117	60 811	MFIs (excl. central bank)
Ilgtermiņa	4 794	0	0	0	0	0	Long-term
Īstermiņa	4 795	-2 651	187	47 512	-30 117	60 811	Short-term
Citi sektori	4 796	7 377	-1 491	18 323	3 630	18 365	Other sectors
Ilgtermiņa	4 797	0	0	0	0	0	Long-term
Īstermiņa	4 798	7 377	-1 491	18 323	3 630	18 365	Short-term
REZERVES AKTĪVI	4 800	-2 103	-68 432	-397 347	-524 086	-1 978 511	RESERVE ASSETS
Monetārais zelts	4 810	1 237	23	0	-51	-9	Monetary gold
Speciālās aizņēmuma tiesības	4 820	19	-57	-7	-5	-8	Special Drawing Rights
Rezerves pozīcija SVF	4 830	0	0	0	0	0	Reserve position in the IMF
Ārvalstu valūtas	4 840	-3 359	-68 398	-397 340	-524 031	-1 978 494	Foreign exchange
Citas prasības	4 880	0	0	0	0	0	Other claims
NOVIRZE	4 998	-71 331	-12 792	7 444	-295 392	121 497	NET ERRORS AND OMISSIONS

2.7. LATVIJAS MAKSĀJUMU BILANCE (CETURKŠŅA DATI)
LATVIA'S BALANCE OF PAYMENTS (QUARTERLY DATA)

(tūkst. latu)
(in thousands of lats)

Postenis	BOPSY	2006				2007			Components
		I	II	III	IV	I	II	III	
TEKOŠAIS KONTS	4 993	-367 434	-517 713	-733 427	-891 390	-765 460	-795 590	-930 794	CURRENT ACCOUNT
PRECES	4 100	-529 518	-628 963	-789 540	-908 364	-787 248	-872 694	-951 309	GOODS
Kreditis	2 100	759 022	867 587	882 910	922 270	981 481	1 044 534	1 047 643	Credit
Vispārējās nozīmes preces; eksports (FOB)	2 110	669 525	767 783	792 724	825 754	896 881	959 525	960 386	General merchandise; exports (FOB)
Preces pārstrādei; eksports (FOB)	2 150	69 532	75 328	66 493	73 621	66 674	64 260	61 897	Goods for processing; exports (FOB)
Preču remonts	2 160	8 850	10 072	9 564	11 182	7 825	8 197	11 669	Repairs on goods
Transporta organizāciju iegādātās preces	2 170	11 116	14 404	14 129	11 713	10 101	12 551	13 690	Goods procured in ports by carriers
Nemonetārais zelts	2 180	0	0	0	0	0	0	0	Non-monetary gold
Debets	3 100	-1 288 541	-1 496 549	-1 672 450	-1 830 635	-1 768 729	-1 917 228	-1 998 952	Debit
Vispārējās nozīmes preces; imports (FOB)	3 110	-1 214 233	-1 414 223	-1 592 448	-1 756 366	-1 706 473	-1 843 233	-1 931 521	General merchandise; imports (FOB)
Preces pārstrādei; imports (FOB)	3 150	-51 697	-56 103	-53 219	-49 682	-37 180	-42 880	-37 511	Goods for processing; imports (FOB)
Preču remonts	3 160	-1 404	-4 118	-3 920	-3 058	-6 356	-4 884	-4 932	Repairs on goods
Transporta organizāciju iegādātās preces	3 170	-21 207	-22 105	-22 863	-21 528	-18 720	-26 231	-24 988	Goods procured in ports by carriers
Nemonetārais zelts	3 180	0	0	0	0	0	0	0	Non-monetary gold
PAKALPOJUMI	4 200	107 169	122 105	83 392	59 647	87 680	136 213	137 263	SERVICES
Pavisam kredīts	2 200	322 912	371 449	396 535	385 736	378 189	465 852	512 539	Total credit
Pavisam debets	3 200	-215 743	-249 344	-313 142	-326 089	-290 509	-329 640	-375 276	Total debit
Pārvadājumi (kredīts)	2 205	190 568	204 807	200 899	194 993	208 292	236 674	237 590	Transportation (credit)
Pasažieri	2 205 BA	13 653	21 877	25 860	17 943	19 209	25 706	32 649	Passenger
Kravas	2 205 BB	114 107	118 641	116 923	123 099	126 238	138 605	134 897	Freight
Citi	2 205 BC	62 809	64 289	58 117	53 952	62 845	72 363	70 044	Other
Jūras transports	2 206	85 329	81 106	74 361	72 436	84 614	89 762	86 005	Sea transport
Pasažieri	2 207	0	0	0	0	1 069	557	581	Passenger
Kravas	2 208	35 962	31 982	31 126	34 179	35 093	34 953	34 151	Freight
Citi	2 209	49 367	49 124	43 235	38 257	48 452	54 252	51 273	Other
Gaisa transports	2 210	19 455	28 213	31 834	25 098	25 005	34 877	41 038	Air transport
Pasažieri	2 211	12 100	19 704	22 293	15 594	15 915	22 363	27 970	Passenger
Kravas	2 212	869	1 210	1 249	1 327	1 367	1 347	1 521	Freight
Citi	2 213	6 486	7 299	8 292	8 177	7 723	11 167	11 548	Other
Cits transports	2 214	85 784	95 487	94 705	97 459	98 673	112 035	110 547	Other transport
Pasažieri	2 215	1 553	2 173	3 567	2 349	2 225	2 786	4 099	Passenger
Kravas	2 216	77 276	85 449	84 547	87 593	89 777	102 306	99 224	Freight
Citi	2 217	6 956	7 866	6 590	7 518	6 671	6 943	7 223	Other
Pārvadājumi (debets)	3 205	-75 536	-89 014	-96 061	-96 316	-94 479	-106 582	-102 575	Transportation (debit)
Pasažieri	3 205 BA	-10 005	-11 342	-13 139	-12 538	-11 250	-12 304	-13 065	Passenger
Kravas	3 205 BB	-37 206	-43 493	-46 612	-52 641	-52 069	-55 720	-56 207	Freight
Citi	3 205 BC	-28 324	-34 179	-36 311	-31 137	-31 160	-38 558	-33 304	Other
Jūras transports	3 206	-18 047	-21 439	-23 362	-21 652	-23 938	-23 832	-23 475	Sea transport
Pasažieri	3 207	-90	-272	-515	-215	-173	-286	-619	Passenger
Kravas	3 208	-8 863	-10 333	-11 468	-13 331	-14 490	-14 510	-14 879	Freight
Citi	3 209	-9 094	-10 834	-11 378	-8 106	-9 275	-9 036	-7 977	Other
Gaisa transports	3 210	-25 438	-30 968	-34 795	-33 221	-30 439	-38 833	-34 937	Air transport
Pasažieri	3 211	-9 826	-10 992	-12 451	-12 151	-10 924	-11 842	-12 149	Passenger
Kravas	3 212	-3 506	-4 118	-4 347	-4 910	-4 447	-4 782	-5 119	Freight
Citi	3 213	-12 106	-15 857	-17 997	-16 161	-15 069	-22 209	-17 669	Other
Cits transports	3 214	-32 051	-36 608	-37 904	-41 444	-40 101	-43 917	-44 164	Other transport
Pasažieri	3 215	-89	-78	-173	-173	-153	-177	-298	Passenger
Kravas	3 216	-24 837	-29 042	-30 796	-34 401	-33 133	-36 427	-36 209	Freight
Citi	3 217	-7 124	-7 487	-6 935	-6 870	-6 816	-7 313	-7 657	Other

(turpinājums)

(cont.)

Postenis	BOPSY	2006				2007			Components
		I	II	III	IV	I	II	III	
Braucieni (kredits)	2 236	43 918	63 534	91 394	68 329	54 832	77 338	118 500	Travel (credit)
Darījumu	2 237	16 712	21 927	21 505	19 437	20 702	27 262	27 870	Business
Personiskie	2 240	27 206	41 607	69 889	48 892	34 130	50 076	90 629	Personal
Braucieni (debets)	3 236	-71 496	-80 194	-126 575	-113 889	-97 656	-112 173	-135 103	Travel (debit)
Darījumu	3 237	-18 464	-18 764	-19 940	-21 361	-19 256	-18 607	-19 236	Business
Personiskie	3 240	-53 031	-61 430	-106 634	-92 528	-78 399	-93 565	-115 868	Personal
Citi pakalpojumi (kredits)	2 200 BA	88 426	103 108	104 241	122 413	115 065	151 841	156 449	Other services (credit)
Sakaru pakalpojumi	2 245	9 383	11 785	11 204	13 434	10 545	11 110	10 648	Communication services
Būvniecība	2 249	2 019	2 295	4 588	4 745	5 331	4 573	7 955	Construction services
Apdrošināšanas pakalpojumi	2 253	2 298	1 990	822	683	743	2 662	995	Insurance services
Finanšu pakalpojumi	2 260	21 549	25 806	24 473	28 309	28 150	40 092	35 362	Financial services
Informācijas pakalpojumi un datorpakalpojumi	2 262	8 972	10 118	9 157	12 414	10 446	12 275	11 597	Computer and information services
Autoratlīdzība un maksa par licencēm	2 266	1 019	1 706	1 557	2 028	1 227	1 286	1 291	Royalties and licence fees
Citi saimnieciskās darbības pakalpojumi	2 268	38 737	43 755	47 094	55 986	53 023	72 822	82 493	Other business services
Individuālie, kultūras un atpūtas pakalpojumi	2 287	808	1 284	879	675	950	1 166	1 400	Personal, cultural and recreational services
Citur neklasificēti valdības pakalpojumi	2 291	3 642	4 370	4 466	4 140	4 652	5 855	4 708	Government services, n.i.e.
t.sk. no ES saņemtā kompensācija par tradicionālo pašu resursu iekasēšanu	2 291 CA	1 182	1 360	1 206	1 563	1 577	1 812	1 730	of which EU reimbursement for cost of collecting traditional own resources
Citi pakalpojumi (debets)	3 200 BA	-68 711	-80 137	-90 506	-115 884	-98 374	-110 885	-137 597	Other services (debit)
Sakaru pakalpojumi	3 245	-10 114	-10 998	-11 376	-12 940	-13 207	-11 881	-14 237	Communication services
Būvniecība	3 249	-2 491	-5 592	-6 750	-8 216	-10 589	-10 305	-30 483	Construction services
Apdrošināšanas pakalpojumi	3 253	-3 930	-1 612	-1 368	-7 988	-5 466	-7 541	-6 212	Insurance services
Finanšu pakalpojumi	3 260	-3 279	-3 757	-4 248	-5 215	-4 439	-6 628	-6 123	Financial services
Informācijas pakalpojumi un datorpakalpojumi	3 262	-7 411	-8 496	-8 436	-10 719	-8 462	-11 223	-12 811	Computer and information services
Autoratlīdzība un maksa par licencēm	3 266	-1 734	-2 808	-3 329	-3 187	-3 280	-4 458	-4 909	Royalties and licence fees
Citi saimnieciskās darbības pakalpojumi	3 268	-35 848	-43 025	-49 803	-62 304	-47 959	-53 300	-57 470	Other business services
Individuālie, kultūras un atpūtas pakalpojumi	3 287	-1 620	-1 583	-2 689	-2 269	-2 313	-2 585	-2 687	Personal, cultural and recreational services
Citur neklasificēti valdības pakalpojumi	3 291	-2 284	-2 265	-2 508	-3 046	-2 659	-2 964	-2 665	Government services, n.i.e.
IENĀKUMI	4 300	-69 449	-78 444	-69 125	-80 796	-78 483	-163 094	-116 906	INCOME
Pavisam kredīts	2 300	127 893	147 542	159 265	167 232	173 943	176 246	197 132	Total credit
Pavisam debets	3 300	-197 341	-225 986	-228 390	-248 028	-252 426	-339 340	-314 038	Total debit
Atlīdzība nodarbinātajiem (kredits)	2 310	63 969	66 539	68 487	69 842	72 032	71 048	71 334	Compensation of employees (credit)
Atlīdzība nodarbinātajiem (debets)	3 310	-3 483	-3 145	-3 455	-4 099	-4 677	-4 851	-5 355	Compensation of employees (debit)
Ieguldījumu ienākumi (kredits)	2 320	63 924	81 002	90 777	97 391	101 911	105 198	125 797	Investment income (credit)
Tiešās investīcijas	2 330	3 834	5 708	7 782	1 995	3 444	4 375	9 028	Direct investment
Dividendes un filiāļu sadalītā peļņa	2 332	1 047	1 774	5 074	0	0	2 575	220	Dividends and distributed branch profits
Reinvestētā un filiāļu nesadalītā peļņa	2 333	2 769	3 882	2 654	1 885	3 350	1 637	8 661	Reinvested earnings and undistributed branch profits
Maksa par parādu (procenti)	2 334	19	51	54	110	94	164	146	Income on debt (interest)
Portfeļieguldījumi	2 339	29 428	40 842	44 452	53 723	51 434	36 203	49 562	Portfolio investment
Ienākumi par kapitāla vērtspapīriem (dividendes)	2 340	88	144	142	524	233	283	203	Income on equity (dividends)
Ienākumi par obligācijām un parādzimēm	2 350	22 554	23 593	29 849	29 497	41 125	33 288	37 803	Income on bonds and notes
Ienākumi par naudas tirgus instrumentiem	2 360	6 786	17 105	14 461	23 702	10 077	2 632	11 556	Income on money market instruments

(turpinājums)

(cont.)

Postenis	BOPSY	2006				2007			Components
		I	II	III	IV	I	II	III	
Citi ieguldījumi	2 370	30 661	34 453	38 544	41 673	47 033	64 620	67 207	Other investment
Ieguldījumu ienākumi (debets)	3 320	-193 859	-222 841	-224 935	-243 930	-247 748	-334 489	-308 683	Investment income (debit)
Tiešās investīcijas	3 330	-138 067	-142 996	-134 711	-134 555	-133 057	-201 050	-163 317	Direct investment
Dividendes un filiāļu sadalītā peļņa	3 332	-10 346	-70 552	-28 412	-11 476	-24 844	-192 724	-25 830	Dividends and distributed branch profits
Reinvestētā un filiāļu nesadalītā peļņa	3 333	-124 065	-68 545	-101 996	-117 161	-100 696	-983	-128 796	Reinvested earnings and undistributed branch profits
Maksa par parādu (procenti)	3 334	-3 656	-3 899	-4 303	-5 918	-7 516	-7 342	-8 690	Income on debt (interest)
Portfeļieguldījumi	3 339	-16 085	-28 752	-28 680	-32 090	-24 952	-20 727	-13 401	Portfolio investment
Ienākumi par kapitāla vērtspapīriem (dividendes)	3 340	-145	-1 825	-348	-21	-286	-2 923	-79	Income on equity (dividends)
Ienākumi par obligācijām un parādzīmēm	3 350	-12 071	-11 812	-15 238	-10 406	-20 225	-11 423	-11 367	Income on bonds and notes
Ienākumi par naudas tirgus instrumentiem	3 360	-3 870	-15 115	-13 094	-21 664	-4 441	-6 381	-1 954	Income on money market instruments
Citi ieguldījumi	3 370	-39 707	-51 093	-61 544	-77 285	-89 740	-112 712	-131 965	Other investment
KĀRTĒJIE PĀRVEDUMI	4 379	124 363	67 589	41 846	38 124	12 591	103 986	159	CURRENT TRANSFERS
Kredits	2 379	275 512	236 378	222 649	268 211	227 704	323 256	245 372	Credit
Valdība	2 380	68 772	27 245	5 679	42 711	48 751	47 309	21 803	General government
t.sk. ES struktūrfondi	2 380 DA	65 366	15 860	565	17 550	44 466	42 326	13 988	of which EU structural funds
subsīdijas zemniekiem	2 380 DB	65 095	13 140	457	17 272	44 131	41 416	13 988	subsidies to farmers
citi ES struktūrfondi	2 380 DC	271	2 720	108	277	335	910	0	other EU structural funds
t.sk. citi ES fondi	2 380 DD	1 471	9 483	2 808	22 675	1 647	2 078	4 867	of which other EU funds
t.sk. pirmspievienošanās fondi	2 380 DE	243	1 786	2 125	2 872	0	0	555	of which pre-accession funds
Citi sektori	2 390	206 739	209 133	216 971	225 500	178 952	275 948	223 568	Other sectors
Strādājošo naudas pārvedumi	2 391	231	197	180	224	216	220	215	Workers' remittances
Citi kārtējie pārvedumi	2 392	206 509	208 936	216 791	225 276	178 737	275 728	223 354	Other current transfers
Debets	3 379	-151 149	-168 789	-180 804	-230 087	-215 113	-219 271	-245 213	Debit
Valdība	3 380	-32 489	-20 042	-25 640	-47 052	-40 691	-22 836	-30 944	General government
t.sk. maksājumi ES budžetā	3 380 DF	-31 032	-19 059	-24 911	-42 351	-38 985	-22 146	-30 080	of which payments to EU budget
Citi sektori	3 390	-118 659	-148 747	-155 164	-183 034	-174 421	-196 434	-214 269	Other sectors
Strādājošo naudas pārvedumi	3 391	-560	-541	-538	-746	-688	-668	-629	Workers' remittances
Citi kārtējie pārvedumi	3 392	-118 099	-148 206	-154 626	-182 289	-173 733	-195 766	-213 640	Other current transfers
KAPITĀLA UN FINANŠU KONTS	4 996	410 020	525 256	671 425	831 698	922 192	874 190	1 023 435	CAPITAL AND FINANCIAL ACCOUNT
KAPITĀLA KONTS	4 994	39 823	35 609	24 468	34 111	59 232	26 650	21 046	CAPITAL ACCOUNT
Pavisam kredits	2 994	40 967	36 391	26 142	36 187	60 162	28 789	22 496	Total credit
Pavisam debets	3 994	-1 144	-782	-1 673	-2 076	-930	-2 139	-1 449	Total debit
Kapitāla pārvedumi (kredits)	2 400	39 746	36 263	25 668	34 217	59 958	28 789	21 997	Capital transfers (credit)
Valdība	2 401	39 739	36 259	25 631	34 181	59 698	28 757	21 997	General government
t.sk. ES struktūrfondi	2 401 DG	11 339	12 994	952	16 176	29 386	9 027	4 976	of which EU structural funds
t.sk. Kohēzijas fonds	2 401 DH	27 203	18 336	18 623	9 249	28 166	17 611	13 763	of which Cohesion Fund
t.sk. citi ES fondi	2 401 DI	34	4 167	4 959	6 702	0	0	1 294	of which other EU funds
t.sk. pirmspievienošanās fondi	2 401 DJ	34	4 167	4 959	6 702	0	0	1 294	of which pre-accession funds
Citi sektori	2 430	8	4	37	36	261	32	0	Other sectors
Pārceļotāju pārvedumi	2 431	0	0	0	0	0	0	0	Migrants' transfers
Parādu atlaišana	2 432	0	0	0	0	0	0	0	Debt forgiveness
Citi kapitāla pārvedumi	2 440	8	4	37	36	261	32	0	Other capital transfers
Kapitāla pārvedumi (debets)	3 400	-1 083	-782	-1 670	-1 342	-880	-2 125	-1 449	Capital transfers (debit)
Valdība	3 401	0	0	0	0	0	0	0	General government
Citi sektori	3 430	-1 083	-782	-1 670	-1 342	-880	-2 125	-1 449	Other sectors
Pārceļotāju pārvedumi	3 431	0	0	0	0	0	0	0	Migrants' transfers

(turpinājums)

(cont.)

Postenis	BOPSY	2006				2007			Components
		I	II	III	IV	I	II	III	
Parādu atlaišana	3 432	0	0	0	0	0	0	0	Debt forgiveness
Citi kapitāla pārvedumi	3 440	-1 083	-782	-1 670	-1 342	-880	-2 125	-1 449	Other capital transfers
Neproducētie nefinanšu aktīvi (kredits)	2 480	1 220	129	474	1 970	204	0	499	Non-produced non-financial assets (credit)
Neproducētie nefinanšu aktīvi (debets)	3 480	-62	0	-3	-733	-50	-14	0	Non-produced non-financial assets (debit)
FINANŠU KONTS	4 995	370 197	489 647	646 957	797 587	862 960	847 540	1 002 389	FINANCIAL ACCOUNT
TIEŠĀS INVESTĪCIJAS	4 500	229 619	218 387	134 910	253 689	256 172	362 894	200 067	DIRECT INVESTMENT
Ārvalstīs	4 505	-492	-18 800	-59 422	-16 835	9 089	-37 234	-40 288	Direct investment abroad
<i>Kredits</i>	2 505	16 830	10 838	6 440	19 640	25 503	9 149	12 460	<i>Credit</i>
<i>Debets</i>	3 505	-17 322	-29 638	-65 862	-36 475	-16 414	-46 383	-52 748	<i>Debit</i>
Pašu kapitāls	4 510	-8 504	-15 472	-18 881	-11 714	-1 358	-15 484	-11 996	Equity capital
Prasības pret tiešo investīciju uzņēmumiem	4 515	-8 504	-15 472	-18 881	-11 714	-1 358	-15 484	-11 996	Claims on affiliated enterprises
Saistības pret tiešo investīciju uzņēmumiem	4 520	0	0	0	0	0	0	0	Liabilities to affiliated enterprises
Reinvestētā peļņa	4 525	-2 769	-3 882	-2 654	-1 885	-3 350	-1 637	-8 661	Reinvested earnings
Cits kapitāls	4 530	10 781	554	-37 887	-3 237	13 797	-20 113	-19 631	Other capital
Prasības pret tiešo investīciju uzņēmumiem	4 535	5 248	1 430	-37 828	-4 922	13 442	-21 095	-21 996	Claims on affiliated enterprises
Saistības pret tiešo investīciju uzņēmumiem	4 540	5 533	-876	-59	1 686	355	982	2 366	Liabilities to affiliated enterprises
Latvijā	4 555	230 111	237 187	194 331	270 524	247 083	400 129	240 355	Direct investment in Latvia
<i>Kredits</i>	2 555	424 067	491 551	379 650	700 073	511 458	930 984	545 101	<i>Credit</i>
<i>Debets</i>	3 555	-193 956	-254 365	-185 318	-429 549	-264 375	-530 855	-304 746	<i>Debit</i>
Pašu kapitāls	4 560	54 775	147 131	51 911	46 057	30 877	494 200	89 183	Equity capital
Prasības pret tiešajiem investoriem	4 565	7 664	-4 284	1 650	6 781	-1 387	-6 329	-1 252	Claims on direct investors
Saistības pret tiešajiem investoriem	4 570	47 110	151 415	50 261	39 276	32 264	500 529	90 435	Liabilities to direct investors
Reinvestētā peļņa	4 575	124 065	68 545	101 996	117 161	100 696	983	128 796	Reinvested earnings
Cits kapitāls	4 580	51 271	21 510	40 425	107 306	115 510	-95 054	22 376	Other capital
Prasības pret tiešajiem investoriem	4 585	690	-14 180	-8 997	-4 271	-18 932	-109 105	-55 492	Claims on direct investors
Saistības pret tiešajiem investoriem	4 590	50 581	35 691	49 422	111 576	134 442	14 051	77 868	Liabilities to direct investors
PORTFEĻEGULDĪJUMI	4 600	-113 213	75 085	-31 589	87 060	-71 963	-141 360	-50 034	PORTFOLIO INVESTMENT
Aktīvi	4 602	-132 123	-56 107	-33 589	75 999	-104 413	-102 972	-45 864	Assets
Kapitāla vērtspapīri	4 610	-15 379	-5 901	-9 593	-10 224	-3 200	-16 799	-7 594	Equity securities
Centrālā banka	4 611	0	0	0	0	0	0	0	Central bank
Valdība	4 612	0	0	0	0	0	0	0	General government
MFI (izņemot centrālo banku)	4 613	-3 594	-3 281	-640	-5 337	4 803	-5 738	-3 351	MFIs (excl. central bank)
Citi sektori	4 614	-11 785	-2 620	-8 953	-4 887	-8 002	-11 060	-4 243	Other sectors
Parāda vērtspapīri	4 619	-116 745	-50 206	-23 996	86 223	-101 214	-86 173	-38 270	Debt securities
Obligācijas un parādzīmes	4 620	-112 129	-46 141	-25 956	87 676	-97 708	-55 044	-62 103	Bonds and notes
Centrālā banka	4 621	0	0	0	0	0	0	0	Central bank
Valdība	4 622	0	0	0	0	0	0	0	General government
MFI (izņemot centrālo banku)	4 623	-110 996	-40 547	-23 895	93 162	-94 434	-50 509	-55 077	MFIs (excl. central bank)
Citi sektori	4 624	-1 133	-5 594	-2 062	-5 485	-3 274	-4 535	-7 026	Other sectors
Naudas tirgus instrumenti	4 630	-4 616	-4 065	1 960	-1 454	-3 506	-31 129	23 833	Money market instruments
Centrālā banka	4 631	0	0	0	0	0	0	0	Central bank
Valdība	4 632	0	0	0	0	0	0	0	General government
MFI (izņemot centrālo banku)	4 633	439	-2 605	1 302	-4 194	979	-6 106	-933	MFIs (excl. central bank)
Citi sektori	4 634	-5 054	-1 459	658	2 740	-4 485	-25 024	24 766	Other sectors
Pasīvi	4 652	18 910	131 192	2 000	11 061	32 450	-38 389	-4 170	Liabilities
Kapitāla vērtspapīri	4 660	12 616	-1 484	-5 103	6 907	-6 781	-11 714	639	Equity securities
MFI (izņemot centrālo banku)	4 663	3 412	251	2 047	1 714	-2 307	792	852	MFIs (excl. central bank)

(turpinājums)

(cont.)

Postenis	BOPSY	2006				2007			Components
		I	II	III	IV	I	II	III	
Citi sektori	4 664	9 204	-1 735	-7 150	5 193	-4 474	-12 506	-213	Other sectors
Parāda vērtspapīri	4 669	6 294	132 676	7 103	4 154	39 231	-26 674	-4 809	Debt securities
Obligācijas un parādzīmes	4 670	5 994	132 675	7 198	3 812	22 004	-38 278	5 785	Bonds and notes
Centrālā banka	4 671	0	0	0	0	0	0	0	Central bank
Valdība	4 672	4 839	-5 909	4 154	3 894	19 718	-9 725	4 785	General government
MFI (izņemot centrālo banku)	4 673	1 066	138 576	3 039	-170	3 012	-29 739	2 850	MFIs (excl. central bank)
Citi sektori	4 674	89	9	4	88	-725	1 186	-1 850	Other sectors
Naudas tirgus instrumenti	4 680	300	1	-95	342	17 226	11 603	-10 594	Money market instruments
Centrālā banka	4 681	0	0	0	0	0	0	0	Central bank
Valdība	4 682	300	1	-95	342	-205	-343	0	General government
MFI (izņemot centrālo banku)	4 683	0	0	0	0	17 432	12 122	-10 598	MFIs (excl. central bank)
Citi sektori	4 684	0	0	0	0	0	-175	4	Other sectors
ATVASINĀTIE FINANŠU INSTRUMENTI	4 910	-7 116	25 890	3 759	10 001	21 660	12 450	22 509	FINANCIAL DERIVATIVES
Aktīvi	4 900	4 546	36 979	11 711	18 574	23 438	30 156	28 861	Assets
Centrālā banka	4 901	6 149	35 065	15 354	19 095	30 530	37 405	30 934	Central bank
Valdība	4 902	284	0	0	0	-33	0	6	General government
MFI (izņemot centrālo banku)	4 903	-2 720	2 168	-1 437	-3 124	-6 855	-5 418	-2 008	MFIs (excl. central bank)
Citi sektori	4 904	834	-254	-2 206	2 604	-205	-1 832	-71	Other sectors
Pasīvi	4 905	-11 662	-11 089	-7 952	-8 573	-1 778	-17 705	-6 352	Liabilities
Centrālā banka	4 906	-14 632	-13 514	-7 110	-10 585	-2 162	-20 433	-16 327	Central bank
Valdība	4 907	284	0	0	0	-33	0	6	General government
MFI (izņemot centrālo banku)	4 908	2 687	2 425	-841	2 011	417	2 728	9 969	MFIs (excl. central bank)
Citi sektori	4 909	0	0	0	0	0	0	0	Other sectors
CITI IEGULDĪJUMI	4 700	438 976	523 051	874 714	684 172	702 572	770 379	1 019 013	OTHER INVESTMENT
Aktīvi	4 703	-22 530	-457 484	-227 246	-371 868	-803 735	-380 945	-873 203	Assets
Tirdzniecības kredīti	4 706	-27 314	-19 509	-14 654	-13 727	-67 496	-65 595	44 707	Trade credits
Valdība	4 707	0	0	0	0	0	0	0	General government
Ilgtermiņa	4 708	0	0	0	0	0	0	0	Long-term
Īstermiņa	4 709	0	0	0	0	0	0	0	Short-term
Citi sektori	4 710	-27 314	-19 509	-14 654	-13 727	-67 496	-65 595	44 707	Other sectors
Ilgtermiņa	4 711	0	0	0	0	0	0	0	Long-term
Īstermiņa	4 712	-27 314	-19 509	-14 654	-13 727	-67 496	-65 595	44 707	Short-term
Aizdevumi	4 714	43 173	-218 138	-75 590	-100 070	-339 955	-199 612	-145 327	Loans
Centrālā banka	4 715	0	0	0	0	0	0	0	Central bank
Ilgtermiņa	4 717	0	0	0	0	0	0	0	Long-term
Īstermiņa	4 718	0	0	0	0	0	0	0	Short-term
Valdība	4 719	0	0	0	0	0	0	0	General government
Ilgtermiņa	4 720	0	0	0	0	0	0	0	Long-term
Īstermiņa	4 721	0	0	0	0	0	0	0	Short-term
MFI (izņemot centrālo banku)	4 722	45 637	-190 751	-66 255	-93 197	-106 685	-186 404	-94 679	MFIs (excl. central bank)
Ilgtermiņa	4 723	-20 648	-143 668	-22 699	-87 426	-73 739	-107 066	-39 288	Long-term
Īstermiņa	4 724	66 285	-47 083	-43 557	-5 771	-32 946	-79 337	-55 391	Short-term
Citi sektori	4 725	-2 464	-27 387	-9 335	-6 873	-233 270	-13 208	-50 648	Other sectors
Ilgtermiņa	4 726	-5 270	58	-3 524	-7 982	-224 528	1 392	-51 035	Long-term
Īstermiņa	4 727	2 806	-27 445	-5 811	1 109	-8 742	-14 600	386	Short-term
Nauda un noguldījumi	4 730	-32 269	-208 794	-139 000	-255 325	-395 685	-112 476	-767 206	Currency and deposits
Centrālā banka	4 731	0	0	0	0	0	0	0	Central bank
Valdība	4 732	0	0	-5 622	5 622	-10 544	-14 759	11 995	General government
MFI (izņemot centrālo banku)	4 733	113 613	-45 194	-2 983	-113 873	-233 923	134 362	-589 154	MFIs (excl. central bank)
Citi sektori	4 734	-145 881	-163 600	-130 394	-147 074	-151 218	-232 079	-190 047	Other sectors
Citi aktīvi	4 736	-6 121	-11 043	1 998	-2 746	-598	-3 262	-5 377	Other assets
Centrālā banka	4 737	-333	-176	156	-3	-341	106	-658	Central bank
Ilgtermiņa	4 738	0	0	0	0	17	0	0	Long-term
Īstermiņa	4 739	-333	-176	156	-3	-358	106	-658	Short-term
Valdība	4 740	0	0	0	0	0	0	0	General government

(turpinājums)

(cont.)

Postenis	BOPSY	2006				2007			Components
		I	II	III	IV	I	II	III	
Ilgtermiņa	4 741	0	0	0	0	0	0	0	Long-term
Īstermiņa	4 742	0	0	0	0	0	0	0	Short-term
MFI (izņemot centrālo banku)	4 743	-3 337	-9 958	-266	-1 977	-1 169	-2 390	-4 241	MFIs (excl. central bank)
Ilgtermiņa	4 744	0	0	0	0	0	0	0	Long-term
Īstermiņa	4 745	-3 337	-9 958	-266	-1 977	-1 169	-2 390	-4 241	Short-term
Citi sektori	4 746	-2 450	-909	2 107	-766	911	-978	-478	Other sectors
Ilgtermiņa	4 747	-25	-3	-44	-154	0	-1 579	-243	Long-term
Īstermiņa	4 748	-2 425	-905	2 151	-612	911	601	-235	Short-term
Pasīvi	4 753	461 506	980 535	1 101 960	1 056 040	1 506 306	1 151 324	1 892 216	Liabilities
Tirdzniecības kredīti	4 756	-11 516	49 559	102 628	-69 043	33 721	176 284	-35 949	Trade credits
Valdība	4 757	0	0	0	0	0	0	0	General government
Ilgtermiņa	4 758	0	0	0	0	0	0	0	Long-term
Īstermiņa	4 759	0	0	0	0	0	0	0	Short-term
Citi sektori	4 760	-11 516	49 559	102 628	-69 043	33 721	176 284	-35 949	Other sectors
Ilgtermiņa	4 761	0	0	0	0	0	0	0	Long-term
Īstermiņa	4 762	-11 516	49 559	102 628	-69 043	33 721	176 284	-35 949	Short-term
Aizņēmumi	4 764	566 617	802 843	689 954	1 126 039	1 130 968	933 983	1 281 203	Loans
Centrālā banka	4 765	0	0	0	0	0	0	0	Central bank
SVF kredītu un aizdevumu izmantošana	4 766	0	0	0	0	0	0	0	Use of IMF credit and loans
Citi ilgtermiņa	4 767	0	0	0	0	0	0	0	Other long-term
Īstermiņa	4 768	0	0	0	0	0	0	0	Short-term
Valdība	4 769	52 374	-4 908	-1 850	-8 371	-1 660	9 610	19 143	General government
Ilgtermiņa	4 770	52 374	-4 908	-1 850	-8 371	-1 660	9 610	19 143	Long-term
Īstermiņa	4 771	0	0	0	0	0	0	0	Short-term
MFI (izņemot centrālo banku)	4 772	433 088	548 673	572 507	965 236	800 634	609 534	736 860	MFIs (excl. central bank)
Ilgtermiņa	4 773	331 013	424 756	270 232	555 067	269 236	527 388	803 372	Long-term
Īstermiņa	4 774	102 076	123 917	302 275	410 169	531 398	82 146	-66 512	Short-term
Citi sektori	4 775	81 155	259 079	119 298	169 175	331 994	314 840	525 200	Other sectors
Ilgtermiņa	4 776	53 234	239 445	120 462	134 501	321 380	292 615	496 394	Long-term
Īstermiņa	4 777	27 921	19 634	-1 164	34 674	10 614	22 224	28 807	Short-term
Nauda un noguldījumi	4 780	-104 774	106 297	316 718	-16 864	329 252	34 109	606 807	Currency and deposits
Centrālā banka	4 781	3 387	2 182	-2 349	14 819	-12 492	-4 029	5 488	Central bank
MFI (izņemot centrālo banku)	4 783	-108 161	104 115	319 067	-31 683	341 744	38 138	601 320	MFIs (excl. central bank)
Citi pasīvi	4 786	11 180	21 836	-7 340	15 908	12 364	6 948	40 155	Other liabilities
Centrālā banka	4 787	0	33	73	-75	279	-176	237	Central bank
Ilgtermiņa	4 788	0	0	0	0	0	0	0	Long-term
Īstermiņa	4 789	0	33	73	-75	279	-176	237	Short-term
Valdība	4 790	-1 038	0	-2 360	0	-3 398	0	-2 360	General government
Ilgtermiņa	4 791	-1 038	0	-2 360	0	-3 398	0	-2 360	Long-term
Īstermiņa	4 792	0	0	0	0	0	0	0	Short-term
MFI (izņemot centrālo banku)	4 793	11 086	18 160	-8 618	14 103	12 233	-4 283	36 006	MFIs (excl. central bank)
Ilgtermiņa	4 794	0	0	0	0	0	0	0	Long-term
Īstermiņa	4 795	11 086	18 160	-8 618	14 103	12 233	-4 283	36 006	Short-term
Citi sektori	4 796	1 131	3 643	3 565	1 880	3 250	11 407	6 272	Other sectors
Ilgtermiņa	4 797	0	0	0	0	0	0	0	Long-term
Īstermiņa	4 798	1 131	3 643	3 565	1 880	3 250	11 407	6 272	Short-term
REZERVES AKTĪVI	4 800	-178 070	-352 765	-334 836	-237 335	-45 479	-156 823	-189 165	RESERVE ASSETS
Monetārais zelts	4 810	64	-66	0	0	0	0	0	Monetary gold
Speciālās aizņēmuma tiesības	4 820	-2	-1	-1	-1	-1	-1	-1	Special Drawing Rights
Rezerves pozīcija SVF	4 830	0	0	0	0	0	0	0	Reserve position in the IMF
Ārvalstu valūtas	4 840	-178 133	-352 699	-334 836	-237 334	-45 478	-156 822	-189 164	Foreign exchange
Citas prasības	4 880	0	0	0	0	0	0	0	Other claims
NOVIRZE	4 998	-42 585	-7 543	62 002	59 692	-156 732	-78 600	-92 641	NET ERRORS AND OMISSIONS

2.8. LATVIJAS MAKSĀJUMU BILANCE (CETURKŠŅA DATI)
LATVIA'S BALANCE OF PAYMENTS (QUARTERLY DATA)

(tūkst. ASV dolāru)
(in thousands of US dollars)

Postenis	BOPSY	2006				2007			Components
		I	II	III	IV	I	II	III	
TEKOŠAIS KONTS	4 993	-628 344	-926 047	-1 330 813	-1 636 564	-1 428 736	-1 526 199	-1 818 411	CURRENT ACCOUNT
PRECES	4 100	-905 476	-1 124 963	-1 432 455	-1 667 762	-1 469 521	-1 673 620	-1 857 912	GOODS
Kredīts	2 100	1 298 346	1 550 013	1 601 485	1 690 468	1 831 699	2 002 912	2 045 965	Credit
Vispārējās nozīmes preces; eksports (FOB)	2 110	1 145 267	1 372 073	1 437 883	1 513 221	1 673 784	1 839 925	1 875 604	General merchandise; exports (FOB)
Preces pārstrādei; eksports (FOB)	2 150	118 933	134 225	120 631	135 226	124 432	123 197	120 837	Goods for processing; exports (FOB)
Preču remonts	2 160	15 130	17 993	17 344	20 546	14 642	15 722	22 787	Repairs on goods
Transporta organizāciju iegādātās preces	2 170	19 017	25 722	25 628	21 475	18 841	24 067	26 737	Goods procured in ports by carriers
Nemonetārais zelts	2 180	0	0	0	0	0	0	0	Non-monetary gold
Debets	3 100	-2 203 822	-2 674 976	-3 033 941	-3 358 229	-3 301 220	-3 676 531	-3 903 877	Debit
Vispārējās nozīmes preces; imports (FOB)	3 110	-2 076 675	-2 527 935	-2 888 769	-3 222 130	-3 185 036	-3 534 636	-3 772 202	General merchandise; imports (FOB)
Preces pārstrādei; imports (FOB)	3 150	-88 464	-100 211	-96 591	-91 025	-69 410	-82 233	-73 241	Goods for processing; imports (FOB)
Preču remonts	3 160	-2 402	-7 355	-7 110	-5 607	-11 855	-9 365	-9 632	Repairs on goods
Transporta organizāciju iegādātās preces	3 170	-36 281	-39 475	-41 471	-39 468	-34 918	-50 298	-48 802	Goods procured in ports by carriers
Nemonetārais zelts	3 180	0	0	0	0	0	0	0	Non-monetary gold
PAKALPOJUMI	4 200	183 368	218 140	151 275	109 287	163 602	260 981	267 986	SERVICES
Pavisam kredīts	2 200	552 433	663 419	719 292	707 178	705 643	893 028	1 000 760	Total credit
Pavisam debets	3 200	-369 064	-445 278	-568 016	-597 891	-542 041	-632 047	-732 774	Total debit
Pārvadājumi (kredīts)	2 205	326 038	365 777	364 426	357 423	388 537	453 798	464 016	Transportation (credit)
Pasažieri	2 205 BA	23 363	39 106	46 925	32 863	35 844	49 274	63 763	Passenger
Kravas	2 205 BB	195 219	211 866	212 084	225 683	235 469	265 771	263 456	Freight
Citi	2 205 BC	107 456	114 805	105 417	98 877	117 224	138 753	136 797	Other
Jūras transports	2 206	145 984	144 838	134 881	132 765	157 829	172 115	167 969	Sea transport
Pasažieri	2 207	0	0	0	0	1 995	1 067	1 134	Passenger
Kravas	2 208	61 525	57 113	56 459	62 662	65 458	67 021	66 699	Freight
Citi	2 209	84 460	87 725	78 423	70 104	90 376	104 027	100 137	Other
Gaisa transports	2 210	33 287	50 414	57 760	45 976	46 657	66 861	80 161	Air transport
Pasažieri	2 211	20 704	35 219	40 454	28 553	29 702	42 866	54 638	Passenger
Kravas	2 212	1 487	2 161	2 266	2 433	2 550	2 582	2 970	Freight
Citi	2 213	11 097	13 034	15 040	14 991	14 405	21 413	22 553	Other
Cits transports	2 214	146 766	170 525	171 784	178 682	184 051	214 821	215 886	Other transport
Pasažieri	2 215	2 659	3 886	6 471	4 311	4 148	5 340	7 991	Passenger
Kravas	2 216	132 207	152 592	153 359	160 588	167 460	196 168	193 788	Freight
Citi	2 217	11 900	14 046	11 954	13 782	12 443	13 313	14 107	Other
Pārvadājumi (debets)	3 205	-129 213	-159 032	-174 257	-176 605	-176 286	-204 370	-200 312	Transportation (debit)
Pasažieri	3 205 BA	-17 122	-20 276	-23 831	-22 962	-20 985	-23 593	-25 508	Passenger
Kravas	3 205 BB	-63 634	-77 737	-84 561	-96 551	-97 174	-106 842	-109 763	Freight
Citi	3 205 BC	-48 457	-61 020	-65 865	-57 092	-58 126	-73 935	-65 041	Other
Jūras transports	3 206	-30 873	-38 306	-42 378	-39 701	-44 664	-45 695	-45 841	Sea transport
Pasažieri	3 207	-154	-488	-935	-391	-322	-548	-1 208	Passenger
Kravas	3 208	-15 160	-18 471	-20 804	-24 447	-27 041	-27 820	-29 054	Freight
Citi	3 209	-15 559	-19 348	-20 639	-14 862	-17 301	-17 327	-15 579	Other
Gaisa transports	3 210	-43 524	-55 323	-63 114	-60 889	-56 783	-74 461	-68 227	Air transport
Pasažieri	3 211	-16 815	-19 647	-22 583	-22 253	-20 377	-22 706	-23 720	Passenger
Kravas	3 212	-5 998	-7 359	-7 886	-9 007	-8 297	-9 170	-9 999	Freight
Citi	3 213	-20 711	-28 317	-32 645	-29 628	-28 108	-42 585	-34 508	Other
Cits transports	3 214	-54 816	-65 403	-68 765	-76 016	-74 839	-84 215	-86 244	Other transport
Pasažieri	3 215	-153	-140	-314	-317	-286	-339	-581	Passenger
Kravas	3 216	-42 476	-51 907	-55 870	-63 096	-61 836	-69 852	-70 710	Freight
Citi	3 217	-12 187	-13 355	-12 581	-12 603	-12 717	-14 023	-14 953	Other

(turpinājums)

(cont.)

Postenis	BOPSY	2006				2007			Components
		I	II	III	IV	I	II	III	
Braucieni (kredits)	2 236	75 124	113 583	165 760	125 204	102 330	148 241	231 151	Travel (credit)
Darījumu	2 237	28 588	39 198	39 003	35 619	38 631	52 255	54 367	Business
Personiskie	2 240	46 536	74 384	126 756	89 585	63 699	95 986	176 785	Personal
Braucieni (debets)	3 236	-122 305	-143 297	-229 584	-208 735	-182 230	-215 068	-263 685	Travel (debit)
Darījumu	3 237	-31 586	-33 519	-36 169	-39 143	-35 933	-35 674	-37 543	Business
Personiskie	3 240	-90 720	-109 779	-193 415	-169 592	-146 297	-179 393	-226 143	Personal
Citi pakalpojumi (kredits)	2 200 BA	151 271	184 059	189 106	224 550	214 776	290 989	305 592	Other services (credit)
Sakaru pakalpojumi	2 245	16 053	21 045	20 323	24 629	19 669	21 303	20 796	Communication services
Būvniecība	2 249	3 452	4 108	8 328	8 710	9 979	8 762	15 524	Construction services
Apdrošināšanas pakalpojumi	2 253	3 925	3 531	1 494	1 242	1 388	5 090	1 943	Insurance services
Finanšu pakalpojumi	2 260	36 849	46 006	44 395	52 029	52 581	76 776	69 182	Financial services
Informācijas pakalpojumi un datorpakalpojumi	2 262	15 349	18 068	16 609	22 759	19 484	23 537	22 649	Computer and information services
Autoratlīdzība un maksa par licencēm	2 266	1 743	3 046	2 825	3 718	2 288	2 464	2 522	Royalties and licence fees
Citi saimnieciskās darbības pakalpojumi	2 268	66 294	78 121	85 429	102 578	98 913	139 607	161 039	Other business services
Individuālie, kultūras un atpūtas pakalpojumi	2 287	1 382	2 292	1 595	1 238	1 772	2 236	2 734	Personal, cultural and recreational services
Citur neklasificēti valdības pakalpojumi	2 291	6 223	7 842	8 107	7 648	8 702	11 215	9 203	Government services, n.i.e.
t.sk. no ES saņemtā kompensācija par tradicionālo pašu resursu iekasēšanu	2 291 CA	2 022	2 428	2 189	2 868	2 942	3 475	3 376	of which EU reimbursement for cost of collecting traditional own resources
Citi pakalpojumi (debets)	3 200 BA	-117 546	-142 949	-164 175	-212 551	-183 525	-212 610	-268 776	Other services (debit)
Sakaru pakalpojumi	3 245	-17 304	-19 641	-20 635	-23 725	-24 636	-22 781	-27 805	Communication services
Būvniecība	3 249	-4 259	-9 875	-12 248	-15 095	-19 769	-19 754	-59 624	Construction services
Apdrošināšanas pakalpojumi	3 253	-6 722	-2 866	-2 483	-14 641	-10 199	-14 460	-12 129	Insurance services
Finanšu pakalpojumi	3 260	-5 607	-6 710	-7 707	-9 535	-8 278	-12 719	-11 932	Financial services
Informācijas pakalpojumi un datorpakalpojumi	3 262	-12 680	-15 168	-15 303	-19 679	-15 787	-21 518	-25 019	Computer and information services
Autoratlīdzība un maksa par licencēm	3 266	-2 966	-5 015	-6 038	-5 843	-6 118	-8 547	-9 587	Royalties and licence fees
Citi saimnieciskās darbības pakalpojumi	3 268	-61 329	-76 801	-90 335	-114 291	-89 464	-102 191	-112 226	Other business services
Individuālie, kultūras un atpūtas pakalpojumi	3 287	-2 771	-2 827	-4 878	-4 160	-4 315	-4 956	-5 248	Personal, cultural and recreational services
Citur neklasificēti valdības pakalpojumi	3 291	-3 907	-4 045	-4 549	-5 584	-4 960	-5 684	-5 205	Government services, n.i.e.
IENĀKUMI	4 300	-118 803	-140 091	-125 401	-148 320	-146 639	-312 732	-228 325	INCOME
Pavisam kredīts	2 300	218 813	263 638	288 915	306 480	324 388	337 959	385 028	Total credit
Pavisam debets	3 300	-337 616	-403 729	-414 316	-454 801	-471 026	-650 691	-613 353	Total debit
Atlīdzība nodarbinātajiem (kredits)	2 310	109 436	118 852	124 229	128 051	134 360	136 229	139 309	Compensation of employees (credit)
Atlīdzība nodarbinātajiem (debets)	3 310	-5 958	-5 619	-6 266	-7 516	-8 725	-9 302	-10 457	Compensation of employees (debit)
Ieguldījumu ienākumi (kredits)	2 320	109 377	144 786	164 686	178 429	190 028	201 730	245 719	Investment income (credit)
Tiešās investīcijas	2 330	6 560	10 189	14 120	3 691	6 434	8 406	17 628	Direct investment
Dividendes un filiāļu sadalītā peļņa	2 332	1 791	3 164	9 210	0	0	4 952	430	Dividends and distributed branch profits
Reinvestētā un filiāļu nesadalītā peļņa	2 333	4 737	6 932	4 813	3 489	6 259	3 141	16 912	Reinvested earnings and undistributed branch profits
Maksa par parādu (procenti)	2 334	32	92	97	202	176	314	285	Income on debt (interest)
Portfeļieguldījumi	2 339	50 361	73 033	80 647	98 283	95 770	69 417	96 832	Portfolio investment
Ienākumi par kapitāla vērtspapīriem (dividendes)	2 340	151	258	257	954	433	542	399	Income on equity (dividends)
Ienākumi par obligācijām un parādzimēm	2 350	38 597	42 163	54 148	54 059	76 583	63 828	73 839	Income on bonds and notes
Ienākumi par naudas tirgus instrumentiem	2 360	11 613	30 612	26 242	43 271	18 754	5 047	22 594	Income on money market instruments

(turpinājums)

(cont.)

Postenis	BOPSY	2006				2007			Components
		I	II	III	IV	I	II	III	
Citi ieguldījumi	2 370	52 456	61 565	69 919	76 455	87 823	123 906	131 259	Other investment
Ieguldījumu ienākumi (debets)	3 320	-331 658	-398 110	-408 049	-447 284	-462 302	-641 388	-602 896	Investment income (debit)
Tiešās investīcijas	3 330	-236 195	-255 339	-244 372	-246 726	-248 424	-385 522	-318 926	Direct investment
Dividendes un filiāļu sadalītā peļņa	3 332	-17 700	-125 499	-51 536	-21 039	-46 342	-369 692	-50 447	Dividends and distributed branch profits
Reinvestētā un filiāļu nesadalītā peļņa	3 333	-212 241	-122 877	-185 031	-214 832	-188 060	-1 752	-251 506	Reinvested earnings and undistributed branch profits
Maksa par parādu (procenti)	3 334	-6 254	-6 964	-7 805	-10 855	-14 022	-14 079	-16 972	Income on debt (interest)
Portfeļieguldījumi	3 339	-27 528	-51 501	-52 036	-58 736	-46 378	-39 754	-26 195	Portfolio investment
Ienākumi par kapitāla vērtspapīriem (dividendes)	3 340	-247	-3 291	-631	-38	-534	-5 607	-155	Income on equity (dividends)
Ienākumi par obligācijām un parādzimēm	3 350	-20 654	-21 153	-27 635	-19 039	-37 591	-21 907	-22 207	Income on bonds and notes
Ienākumi par naudas tirgus instrumentiem	3 360	-6 626	-27 058	-23 770	-39 658	-8 254	-12 240	-3 833	Income on money market instruments
Citi ieguldījumi	3 370	-67 935	-91 270	-111 641	-141 823	-167 499	-216 112	-257 775	Other investment
KĀRTĒJIE PĀRVEDUMI	4 379	212 567	120 867	75 768	70 231	23 821	199 172	-160	CURRENT TRANSFERS
Kredits	2 379	471 221	421 818	403 758	492 666	425 237	619 665	479 168	Credit
Valdība	2 380	117 502	48 870	10 315	77 622	91 336	90 544	42 436	General government
t.sk. ES struktūrfondi	2 380 DA	111 678	28 398	1 026	31 620	83 328	80 986	27 120	of which EU structural funds
subsīdijas zemniekiem	2 380 DB	111 216	23 661	829	31 114	82 706	79 248	27 120	subsidies to farmers
citi ES struktūrfondi	2 380 DC	462	4 737	197	506	623	1 738	0	other EU structural funds
t.sk. citi ES fondi	2 380 DD	2 512	17 079	5 111	41 441	3 088	3 991	9 558	of which other EU funds
t.sk. pirmspievienošanās fondi	2 380 DE	413	3 155	3 872	5 316	0	0	1 081	of which pre-accession funds
Citi sektori	2 390	353 719	372 948	393 442	415 043	333 901	529 121	436 732	Other sectors
Strādājošo naudas pārvedumi	2 391	394	352	327	411	402	421	419	Workers' remittances
Citi kārtējie pārvedumi	2 392	353 325	372 596	393 116	414 632	333 500	528 700	436 313	Other current transfers
Debets	3 379	-258 655	-300 951	-327 990	-422 435	-401 416	-420 493	-479 328	Debit
Valdība	3 380	-55 476	-35 766	-46 520	-86 526	-75 826	-43 813	-60 438	General government
t.sk. maksājumi ES budžetā	3 380 DF	-52 973	-34 009	-45 197	-77 874	-72 654	-42 491	-58 748	of which payments to EU budget
Citi sektori	3 390	-203 179	-265 185	-281 469	-335 909	-325 590	-376 680	-418 889	Other sectors
Strādājošo naudas pārvedumi	3 391	-958	-966	-976	-1 367	-1 283	-1 281	-1 228	Workers' remittances
Citi kārtējie pārvedumi	3 392	-202 221	-264 219	-280 494	-334 542	-324 307	-375 399	-417 661	Other current transfers
KAPITĀLA UN FINANŠU KONTS	4 996	701 935	949 360	1 218 288	1 530 688	1 721 164	1 676 885	1 999 688	CAPITAL AND FINANCIAL ACCOUNT
KAPITĀLA KONTS	4 994	68 127	63 439	44 447	62 440	110 094	51 102	41 106	CAPITAL ACCOUNT
Pavisam kredits	2 994	70 087	64 843	47 482	66 219	111 831	55 209	43 926	Total credit
Pavisam debets	3 994	-1 960	-1 404	-3 035	-3 779	-1 737	-4 108	-2 819	Total debit
Kapitāla pārvedumi (kredits)	2 400	68 010	64 618	46 619	62 558	111 452	55 209	42 941	Capital transfers (credit)
Valdība	2 401	67 996	64 612	46 552	62 492	110 965	55 148	42 941	General government
t.sk. ES struktūrfondi	2 401 DG	19 367	23 521	1 735	29 394	54 588	17 235	9 699	of which EU structural funds
t.sk. Kohēzijas fonds	2 401 DH	46 582	32 368	33 792	16 914	52 376	33 851	26 884	of which Cohesion Fund
t.sk. citi ES fondi	2 401 DI	58	7 362	9 036	12 404	0	0	2 523	of which other EU funds
t.sk. pirmspievienošanās fondi	2 401 DJ	58	7 362	9 036	12 404	0	0	2 523	of which pre-accession funds
Citi sektori	2 430	13	6	67	66	487	61	0	Other sectors
Pārceļotāju pārvedumi	2 431	0	0	0	0	0	0	0	Migrants' transfers
Parādu atlaišana	2 432	0	0	0	0	0	0	0	Debt forgiveness
Citi kapitāla pārvedumi	2 440	13	6	67	66	487	61	0	Other capital transfers
Kapitāla pārvedumi (debets)	3 400	-1 855	-1 404	-3 029	-2 447	-1 643	-4 080	-2 819	Capital transfers (debit)
Valdība	3 401	0	0	0	0	0	0	0	General government
Citi sektori	3 430	-1 855	-1 404	-3 029	-2 447	-1 643	-4 080	-2 819	Other sectors
Pārceļotāju pārvedumi	3 431	0	0	0	0	0	0	0	Migrants' transfers

(turpinājums)

(cont.)

Postenis	BOPSY	2006				2007			Components
		I	II	III	IV	I	II	III	
Parādu atlaišana	3 432	0	0	0	0	0	0	0	Debt forgiveness
Citi kapitāla pārvedumi	3 440	-1 855	-1 404	-3 029	-2 447	-1 643	-4 080	-2 819	Other capital transfers
Neproducētie nefinanšu aktīvi (kredīts)	2 480	2 078	224	863	3 661	379	0	984	Non-produced non-financial assets (credit)
Neproducētie nefinanšu aktīvi (debets)	3 480	-105	0	-6	-1 332	-94	-27	0	Non-produced non-financial assets (debit)
FINANŠU KONTS	4 995	633 808	885 922	1 173 840	1 468 248	1 611 070	1 625 783	1 958 582	FINANCIAL ACCOUNT
TIEŠĀS INVESTĪCIJAS	4 500	393 105	387 152	245 088	465 957	477 935	696 659	391 679	DIRECT INVESTMENT
Ārvalstīs	4 505	-816	-33 338	-107 788	-30 886	16 952	-71 428	-78 667	Direct investment abroad
<i>Kredīts</i>	2 505	28 793	19 354	11 681	36 039	47 569	17 546	24 337	<i>Credit</i>
<i>Debets</i>	3 505	-29 609	-52 691	-119 469	-66 925	-30 618	-88 974	-103 004	<i>Debit</i>
Pašu kapitāls	4 510	-14 524	-27 379	-34 253	-21 459	-2 525	-29 720	-23 416	Equity capital
Prasības pret tiešo investīciju uzņēmumiem	4 515	-14 524	-27 379	-34 253	-21 459	-2 525	-29 720	-23 416	Claims on affiliated enterprises
Saistības pret tiešo investīciju uzņēmumiem	4 520	0	0	0	0	0	0	0	Liabilities to affiliated enterprises
Reinvestētā peļņa	4 525	-4 737	-6 932	-4 813	-3 489	-6 259	-3 141	-16 912	Reinvested earnings
Cits kapitāls	4 530	18 445	974	-68 722	-5 938	25 735	-38 568	-38 339	Other capital
Prasības pret tiešo investīciju uzņēmumiem	4 535	8 979	2 538	-68 615	-9 029	25 073	-40 451	-42 959	Claims on affiliated enterprises
Saistības pret tiešo investīciju uzņēmumiem	4 540	9 465	-1 564	-107	3 091	662	1 883	4 620	Liabilities to affiliated enterprises
Latvijā	4 555	393 922	420 490	352 876	496 843	460 984	768 087	470 346	Direct investment in Latvia
<i>Kredīts</i>	2 555	725 752	874 607	689 014	1 283 793	953 516	1 786 221	1 065 356	<i>Credit</i>
<i>Debets</i>	3 555	-331 830	-454 117	-336 138	-786 950	-492 532	-1 018 135	-595 010	<i>Debit</i>
Pašu kapitāls	4 560	93 787	259 078	94 409	84 338	57 593	948 530	174 720	Equity capital
Prasības pret tiešajiem investoriem	4 565	13 112	-7 649	2 993	12 433	-2 586	-12 136	-2 445	Claims on direct investors
Saistības pret tiešajiem investoriem	4 570	80 674	266 728	91 416	71 906	60 179	960 666	177 166	Liabilities to direct investors
Reinvestētā peļņa	4 575	212 241	122 877	185 031	214 832	188 060	1 752	251 506	Reinvested earnings
Cits kapitāls	4 580	87 894	38 535	73 436	197 673	215 331	-182 195	44 120	Other capital
Prasības pret tiešajiem investoriem	4 585	1 181	-25 322	-16 320	-7 830	-35 313	-209 203	-108 373	Claims on direct investors
Saistības pret tiešajiem investoriem	4 590	86 714	63 857	89 755	205 503	250 644	27 008	152 493	Liabilities to direct investors
PORTFEĻIEGULDĪJUMI	4 600	-193 588	138 483	-57 149	160 289	-134 993	-271 273	-96 959	PORTFOLIO INVESTMENT
Aktīvi	4 602	-225 953	-99 840	-60 764	140 094	-195 936	-197 480	-88 570	Assets
Kapitāla vērtspapīri	4 610	-26 314	-10 076	-17 381	-18 794	-5 938	-32 103	-14 774	Equity securities
Centrālā banka	4 611	0	0	0	0	0	0	0	Central bank
Valdība	4 612	0	0	0	0	0	0	0	General government
MFI (izņemot centrālo banku)	4 613	-6 153	-5 741	-1 146	-9 814	9 019	-10 905	-6 496	MFIs (excl. central bank)
Citi sektori	4 614	-20 161	-4 335	-16 235	-8 980	-14 957	-21 197	-8 278	Other sectors
Parāda vērtspapīri	4 619	-199 639	-89 764	-43 383	158 889	-189 998	-165 378	-73 796	Debt securities
Obligācijas un parādzīmes	4 620	-191 758	-82 446	-46 933	161 564	-183 440	-105 642	-120 298	Bonds and notes
Centrālā banka	4 621	0	0	0	0	0	0	0	Central bank
Valdība	4 622	0	0	0	0	0	0	0	General government
MFI (izņemot centrālo banku)	4 623	-189 818	-72 436	-43 190	171 855	-177 346	-96 938	-106 593	MFIs (excl. central bank)
Citi sektori	4 624	-1 940	-10 010	-3 743	-10 291	-6 094	-8 703	-13 705	Other sectors
Naudas tirgus instrumenti	4 630	-7 881	-7 318	3 549	-2 675	-6 558	-59 736	46 502	Money market instruments
Centrālā banka	4 631	0	0	0	0	0	0	0	Central bank
Valdība	4 632	0	0	0	0	0	0	0	General government
MFI (izņemot centrālo banku)	4 633	766	-4 707	2 356	-7 680	1 805	-11 750	-1 872	MFIs (excl. central bank)
Citi sektori	4 634	-8 647	-2 611	1 193	5 005	-8 362	-47 986	48 374	Other sectors
Pasīvi	4 652	32 366	238 323	3 615	20 195	60 943	-73 792	-8 390	Liabilities
Kapitāla vērtspapīri	4 660	21 626	-2 649	-9 266	12 457	-12 614	-22 467	1 222	Equity securities
MFI (izņemot centrālo banku)	4 663	5 871	455	3 727	3 011	-4 291	1 512	1 651	MFIs (excl. central bank)

(turpinājums)

(cont.)

Postenis	BOPSY	2006				2007			Components
		I	II	III	IV	I	II	III	
Citi sektori	4 664	15 755	-3 104	-12 993	9 446	-8 322	-23 979	-429	Other sectors
Parāda vērtspapīri	4 669	10 739	240 973	12 881	7 738	73 557	-51 325	-9 612	Debt securities
Obligācijas un parādzīmes	4 670	10 223	240 971	13 054	7 124	41 097	-73 586	11 302	Bonds and notes
Centrālā banka	4 671	0	0	0	0	0	0	0	Central bank
Valdība	4 672	8 248	-10 078	7 532	7 424	36 832	-18 672	9 349	General government
MFI (izņemot centrālo banku)	4 673	1 824	251 034	5 513	-459	5 618	-57 203	5 567	MFIs (excl. central bank)
Citi sektori	4 674	152	15	8	159	-1 353	2 289	-3 614	Other sectors
Naudas tirgus instrumenti	4 680	516	2	-173	614	32 460	22 261	-20 913	Money market instruments
Centrālā banka	4 681	0	0	0	0	0	0	0	Central bank
Valdība	4 682	516	2	-173	614	-382	-660	0	General government
MFI (izņemot centrālo banku)	4 683	0	0	0	0	32 842	23 257	-20 922	MFIs (excl. central bank)
Citi sektori	4 684	0	0	0	0	0	-336	8	Other sectors
ATVASINĀTIE FINANŠU INSTRUMENTI	4 910	-12 250	46 382	6 778	18 457	40 057	23 896	43 981	FINANCIAL DERIVATIVES
Aktīvi	4 900	7 784	66 527	21 187	34 169	43 407	57 822	56 382	Assets
Centrālā banka	4 901	10 496	63 081	27 814	34 966	56 764	71 757	60 529	Central bank
Valdība	4 902	484	0	0	0	-61	0	12	General government
MFI (izņemot centrālo banku)	4 903	-4 618	3 908	-2 625	-5 464	-12 911	-10 426	-4 000	MFIs (excl. central bank)
Citi sektori	4 904	1 422	-462	-4 003	4 667	-385	-3 509	-158	Other sectors
Pasīvi	4 905	-20 034	-20 145	-14 409	-15 712	-3 350	-33 926	-12 401	Liabilities
Centrālā banka	4 906	-25 133	-24 105	-12 914	-19 318	-4 106	-39 156	-32 039	Central bank
Valdība	4 907	484	0	0	0	-61	0	12	General government
MFI (izņemot centrālo banku)	4 908	4 615	3 960	-1 495	3 605	818	5 231	19 626	MFIs (excl. central bank)
Citi sektori	4 909	0	0	0	0	0	0	0	Other sectors
CITI IEGULDĪJUMI	4 700	750 486	951 248	1 587 381	1 252 509	1 311 352	1 477 934	1 987 689	OTHER INVESTMENT
Aktīvi	4 703	-39 305	-806 051	-413 243	-694 775	-1 499 802	-727 683	-1 713 927	Assets
Tirdzniecības kredīti	4 706	-46 729	-34 838	-26 581	-25 171	-125 900	-125 776	86 932	Trade credits
Valdība	4 707	0	0	0	0	0	0	0	General government
Ilgtermiņa	4 708	0	0	0	0	0	0	0	Long-term
Īstermiņa	4 709	0	0	0	0	0	0	0	Short-term
Citi sektori	4 710	-46 729	-34 838	-26 581	-25 171	-125 900	-125 776	86 932	Other sectors
Ilgtermiņa	4 711	0	0	0	0	0	0	0	Long-term
Īstermiņa	4 712	-46 729	-34 838	-26 581	-25 171	-125 900	-125 776	86 932	Short-term
Aizdevumi	4 714	75 271	-383 554	-137 072	-186 166	-634 053	-381 951	-277 903	Loans
Centrālā banka	4 715	0	0	0	0	0	0	0	Central bank
Ilgtermiņa	4 717	0	0	0	0	0	0	0	Long-term
Īstermiņa	4 718	0	0	0	0	0	0	0	Short-term
Valdība	4 719	0	0	0	0	0	0	0	General government
Ilgtermiņa	4 720	0	0	0	0	0	0	0	Long-term
Īstermiņa	4 721	0	0	0	0	0	0	0	Short-term
MFI (izņemot centrālo banku)	4 722	79 477	-334 637	-120 128	-173 315	-198 887	-356 615	-179 005	MFIs (excl. central bank)
Ilgtermiņa	4 723	-35 259	-257 817	-41 690	-161 094	-138 169	-205 349	-77 030	Long-term
Īstermiņa	4 724	114 736	-76 820	-78 438	-12 221	-60 718	-151 266	-101 975	Short-term
Citi sektori	4 725	-4 206	-48 917	-16 944	-12 851	-435 165	-25 337	-98 898	Other sectors
Ilgtermiņa	4 726	-9 014	144	-6 406	-14 646	-418 869	2 665	-99 691	Long-term
Īstermiņa	4 727	4 808	-49 061	-10 538	1 795	-16 297	-28 001	793	Short-term
Nauda un noguldījumi	4 730	-57 368	-368 289	-253 217	-478 719	-738 659	-213 719	-1 512 364	Currency and deposits
Centrālā banka	4 731	0	0	0	0	0	0	0	Central bank
Valdība	4 732	0	0	-10 202	11 509	-19 779	-28 018	23 428	General government
MFI (izņemot centrālo banku)	4 733	191 873	-78 045	-6 689	-218 975	-436 396	259 018	-1 165 776	MFIs (excl. central bank)
Citi sektori	4 734	-249 242	-290 244	-236 325	-271 252	-282 484	-444 719	-370 017	Other sectors
Citi aktīvi	4 736	-10 478	-19 371	3 627	-4 719	-1 191	-6 236	-10 592	Other assets
Centrālā banka	4 737	-573	-232	286	1	-637	195	-1 275	Central bank
Ilgtermiņa	4 738	0	0	0	0	31	0	0	Long-term
Īstermiņa	4 739	-573	-232	286	1	-668	195	-1 275	Short-term
Valdība	4 740	0	0	0	0	0	0	0	General government

(turpinājums)

(cont.)

Postenis	BOPSY	2006				2007			Components
		I	II	III	IV	I	II	III	
Ilgtermiņa	4 741	0	0	0	0	0	0	0	Long-term
Īstermiņa	4 742	0	0	0	0	0	0	0	Short-term
MFI (izņemot centrālo banku)	4 743	-5 714	-17 516	-482	-3 317	-2 254	-4 568	-8 383	MFI (excl. central bank)
Ilgtermiņa	4 744	0	0	0	0	0	0	0	Long-term
Īstermiņa	4 745	-5 714	-17 516	-482	-3 317	-2 254	-4 568	-8 383	Short-term
Citi sektori	4 746	-4 192	-1 623	3 823	-1 403	1 700	-1 864	-934	Other sectors
Ilgtermiņa	4 747	-42	-6	-79	-280	0	-3 015	-474	Long-term
Īstermiņa	4 748	-4 149	-1 617	3 902	-1 123	1 700	1 151	-460	Short-term
Pasīvi	4 753	789 790	1 757 300	2 000 624	1 947 284	2 811 154	2 205 617	3 701 616	Liabilities
Tirdzniecības kredīti	4 756	-19 702	88 502	186 155	-126 579	62 900	338 018	-70 592	Trade credits
Valdība	4 757	0	0	0	0	0	0	0	General government
Ilgtermiņa	4 758	0	0	0	0	0	0	0	Long-term
Īstermiņa	4 759	0	0	0	0	0	0	0	Short-term
Citi sektori	4 760	-19 702	88 502	186 155	-126 579	62 900	338 018	-70 592	Other sectors
Ilgtermiņa	4 761	0	0	0	0	0	0	0	Long-term
Īstermiņa	4 762	-19 702	88 502	186 155	-126 579	62 900	338 018	-70 592	Short-term
Aizņēmumi	4 764	967 928	1 444 351	1 253 852	2 066 134	2 113 998	1 786 946	2 491 739	Loans
Centrālā banka	4 765	0	0	0	0	0	0	0	Central bank
SVF kredītu un aizdevumu izmantošana	4 766	0	0	0	0	0	0	0	Use of IMF credit and loans
Citi ilgtermiņa	4 767	0	0	0	0	0	0	0	Other long-term
Īstermiņa	4 768	0	0	0	0	0	0	0	Short-term
Valdība	4 769	89 131	-8 663	-3 355	-15 428	-3 099	18 292	37 593	General government
Ilgtermiņa	4 770	89 131	-8 663	-3 355	-15 428	-3 099	18 292	37 593	Long-term
Īstermiņa	4 771	0	0	0	0	0	0	0	Short-term
MFI (izņemot centrālo banku)	4 772	739 884	990 269	1 040 784	1 771 289	1 497 870	1 164 942	1 428 344	MFI (excl. central bank)
Ilgtermiņa	4 773	567 095	752 830	491 774	1 027 316	498 747	1 010 417	1 568 807	Long-term
Īstermiņa	4 774	172 789	237 439	549 009	743 973	999 122	154 524	-140 463	Short-term
Citi sektori	4 775	138 914	462 744	216 423	310 273	619 227	603 712	1 025 802	Other sectors
Ilgtermiņa	4 776	91 142	427 673	218 544	246 816	599 494	561 097	969 369	Long-term
Īstermiņa	4 777	47 772	35 071	-2 121	63 458	19 732	42 614	56 433	Short-term
Nauda un noguldījumi	4 780	-177 587	185 340	574 079	-20 637	611 197	67 500	1 201 507	Currency and deposits
Centrālā banka	4 781	5 798	4 259	-4 386	27 376	-23 059	-7 746	10 925	Central bank
MFI (izņemot centrālo banku)	4 783	-183 386	181 081	578 464	-48 013	634 256	75 246	1 190 582	MFI (excl. central bank)
Citi pasīvi	4 786	19 152	39 106	-13 461	28 366	23 060	13 153	78 962	Other liabilities
Centrālā banka	4 787	1	56	132	-145	526	-338	467	Central bank
Ilgtermiņa	4 788	0	0	0	0	0	0	0	Long-term
Īstermiņa	4 789	1	56	132	-145	526	-338	467	Short-term
Valdība	4 790	-1 773	0	-4 283	0	-6 403	0	-4 655	General government
Ilgtermiņa	4 791	-1 773	0	-4 283	0	-6 403	0	-4 655	Long-term
Īstermiņa	4 792	0	0	0	0	0	0	0	Short-term
MFI (izņemot centrālo banku)	4 793	18 989	32 543	-15 771	25 050	22 875	-8 380	70 893	MFI (excl. central bank)
Ilgtermiņa	4 794	0	0	0	0	0	0	0	Long-term
Īstermiņa	4 795	18 989	32 543	-15 771	25 050	22 875	-8 380	70 893	Short-term
Citi sektori	4 796	1 936	6 507	6 461	3 461	6 063	21 871	12 256	Other sectors
Ilgtermiņa	4 797	0	0	0	0	0	0	0	Long-term
Īstermiņa	4 798	1 936	6 507	6 461	3 461	6 063	21 871	12 256	Short-term
REZERVES AKTĪVI	4 800	-303 946	-637 344	-608 257	-428 963	-83 282	-301 434	-367 808	RESERVE ASSETS
Monetārais zelts	4 810	110	-119	0	0	0	0	0	Monetary gold
Speciālās aizņēmuma tiesības	4 820	-3	-2	-1	-2	-2	-2	-2	Special Drawing Rights
Rezerves pozīcija SVF	4 830	0	0	0	0	0	0	0	Reserve position in the IMF
Ārvalstu valūtas	4 840	-304 053	-637 223	-608 256	-428 962	-83 280	-301 432	-367 806	Foreign exchange
Citas prasības	4 880	0	0	0	0	0	0	0	Other claims
NOVIRZE	4 998	-73 591	-23 313	112 526	105 876	-292 428	-150 686	-181 276	NET ERRORS AND OMISSIONS

3.1. TEKOŠAIS KONTS UN KAPITĀLA KONTS VALSTU GRUPU DALĪJUMĀ (GADA DATI)
CURRENT ACCOUNT AND CAPITAL ACCOUNT BY COUNTRY GROUP (ANNUAL DATA)

(milj. latu)
(in millions of lats)

Postenis	Valstu grupa	2002	2003	2004	2005	2006	Country group	Components
TEKOŠAIS KONTS UN KAPITĀLA KONTS	ES27						EU27	CURRENT ACCOUNT AND CAPITAL ACCOUNT
	Kredits	1 695.7	2 052.7	2 636.3	3 630.7	4 266.3	Credit	
	Debets	-2 268.0	-2 681.8	-3 539.1	-4 623.2	-6 383.8	Debit	
	<i>t.sk.: eiro zona</i>						<i>of which: euro area</i>	
	Kredits	656.6	791.2	890.5	1 171.6	1 424.1	Credit	
	Debets	-1 142.6	-1 344.3	-1 548.2	-1 967.2	-2 722.9	Debit	
	<i>t.sk.: DK, GB, SE</i>						<i>of which: DK, GB, SE</i>	
	Kredits	664.1	764.7	890.3	1 067.4	1 146.8	Credit	
	Debets	-430.9	-508.2	-671.0	-777.6	-1 096.5	Debit	
	Ārpus ES27						Extra EU27	
	Kredits	1 163.9	1 397.7	1 647.6	1 965.4	2 386.5	Credit	
	Debets	-961.1	-1 248.1	-1 621.8	-1 984.7	-2 644.9	Debit	
	<i>t.sk.: NVS</i>						<i>of which: CIS</i>	
	Kredits	290.8	385.0	469.2	613.1	781.8	Credit	
Debets	-394.6	-510.9	-713.7	-935.2	-1 081.8	Debit		
PRECES	ES27						EU27	GOODS
	Kredits	1 122.6	1 341.6	1 702.4	2 279.7	2 536.0	Credit	
	Debets	-1 906.8	-2 210.3	-2 812.7	-3 576.6	-4 777.5	Debit	
	<i>t.sk.: eiro zona</i>						<i>of which: euro area</i>	
	Kredits	424.4	499.6	557.7	709.7	812.7	Credit	
	Debets	-1 010.1	-1 145.5	-1 306.8	-1 594.3	-2 173.3	Debit	
	<i>t.sk.: DK, GB, SE</i>						<i>of which: DK, GB, SE</i>	
	Kredits	447.3	545.1	642.1	706.8	663.3	Credit	
	Debets	-298.5	-349.8	-439.1	-492.9	-637.5	Debit	
	Ārpus ES27						Extra EU27	
	Kredits	446.8	466.9	575.7	751.5	895.8	Credit	
	Debets	-572.4	-739.1	-968.4	-1 169.8	-1 510.7	Debit	
	<i>t.sk.: NVS</i>						<i>of which: CIS</i>	
	Kredits	151.8	175.6	253.7	369.2	471.2	Credit	
Debets	-313.4	-414.7	-593.7	-773.3	-860.4	Debit		
PAKALPOJUMI	ES27						EU27	SERVICES
	Kredits	396.0	409.8	452.3	621.9	767.9	Credit	
	Debets	-242.6	-296.9	-321.7	-488.2	-643.6	Debit	
	<i>t.sk.: eiro zona</i>						<i>of which: euro area</i>	
	Kredits	152.1	180.8	195.3	259.8	327.7	Credit	
	Debets	-92.9	-128.7	-128.0	-197.3	-251.4	Debit	
	<i>t.sk.: DK, GB, SE</i>						<i>of which: DK, GB, SE</i>	
	Kredits	164.1	136.1	135.1	180.9	211.6	Credit	
	Debets	-66.3	-72.8	-79.9	-105.0	-131.5	Debit	
	Ārpus ES27						Extra EU27	
	Kredits	368.8	450.1	508.4	603.1	708.8	Credit	
	Debets	-189.2	-233.0	-314.2	-394.3	-460.7	Debit	
	<i>t.sk.: NVS</i>						<i>of which: CIS</i>	
	Kredits	88.0	136.7	145.8	134.9	148.9	Credit	
Debets	-64.0	-76.2	-83.0	-109.3	-123.7	Debit		
IENĀKUMI, KĀRTĒJIE PĀRVEDUMI UN KAPITĀLA KONTS	ES27						EU27	INCOME, CURRENT TRANSFERS AND CAPITAL ACCOUNT
	Kredits	177.1	301.3	481.6	729.1	962.5	Credit	
	Debets	-118.5	-174.5	-404.8	-558.5	-962.8	Debit	
	<i>t.sk.: eiro zona</i>						<i>of which: euro area</i>	
	Kredits	80.0	110.8	137.5	202.0	283.7	Credit	
	Debets	-39.7	-70.1	-113.4	-175.5	-298.3	Debit	
	<i>t.sk.: DK, GB, SE</i>						<i>of which: DK, GB, SE</i>	
	Kredits	52.6	83.5	113.0	179.6	271.9	Credit	
	Debets	-66.1	-85.6	-152.0	-179.7	-327.5	Debit	
	Ārpus ES27						Extra EU27	
	Kredits	348.3	480.7	563.5	610.8	781.9	Credit	
	Debets	-199.5	-276.0	-339.2	-420.6	-673.5	Debit	
	<i>t.sk.: NVS</i>						<i>of which: CIS</i>	
	Kredits	51.1	72.7	69.8	109.0	161.7	Credit	
Debets	-17.2	-20.0	-37.1	-52.6	-97.6	Debit		

**3.2. TEKOŠAIS KONTS UN KAPITĀLA KONTS VALSTU GRUPU DALĪJUMĀ (CETURKŠŅA DATI)
CURRENT ACCOUNT AND CAPITAL ACCOUNT BY COUNTRY GROUP (QUARTERLY DATA)**

(milj. latu)
(in millions of lats)

Postenis	Valstu grupa	2006				2007			Country group	Components
		I	II	III	IV	I	II	III		
TEKOŠAIS KONTS UN KAPITĀLA KONTS	ES27								EU27	CURRENT ACCOUNT AND CAPITAL ACCOUNT
	Kredits	973.8	1 076.3	1 067.7	1 148.5	1 223.6	1 284.6	1 272.0	Credit	
	Debets	-1 287.4	-1 503.7	-1 694.7	-1 898.0	-1 749.5	-2 001.4	-2 066.4	Debit	
	<i>t.sk.: euro zona</i>								<i>of which: euro area</i>	
	Kredits	311.1	370.3	378.3	364.4	430.7	408.5	404.3	Credit	
	Debets	-545.8	-642.2	-714.9	-819.9	-775.1	-816.2	-871.8	Debit	
	<i>t.sk.: DK, GB, SE</i>								<i>of which: DK, GB, SE</i>	
	Kredits	259.2	287.3	295.5	304.9	297.1	322.9	343.6	Credit	
	Debets	-228.9	-274.9	-276.8	-315.9	-255.2	-317.8	-281.7	Debit	
	Ārpus ES27								Extra EU27	
	Kredits	552.5	583.1	619.8	631.1	597.9	754.1	753.2	Credit	
	Debets	-566.5	-637.8	-701.7	-738.9	-778.2	-806.2	-868.5	Debit	
	<i>t.sk.: NVS</i>								<i>of which: CIS</i>	
	Kredits	161.8	181.4	203.7	235.0	194.0	232.4	257.1	Credit	
Debets	-252.7	-265.1	-273.4	-290.6	-295.1	-300.3	-289.6	Debit		
PRECES	ES27								EU27	GOODS
	Kredits	562.6	646.8	650.8	675.8	753.0	787.4	784.6	Credit	
	Debets	-956.2	-1 142.2	-1 266.1	-1 413.0	-1 320.0	-1 468.5	-1 548.7	Debit	
	<i>t.sk.: euro zona</i>								<i>of which: euro area</i>	
	Kredits	182.2	220.0	206.8	203.8	268.8	228.7	241.3	Credit	
	Debets	-435.7	-513.4	-566.5	-657.7	-623.5	-640.4	-662.1	Debit	
	<i>t.sk.: DK, GB, SE</i>								<i>of which: DK, GB, SE</i>	
	Kredits	160.6	162.4	171.6	168.6	176.9	189.0	190.7	Credit	
	Debets	-128.3	-160.5	-164.8	-183.8	-158.2	-191.4	-177.2	Debit	
	Ārpus ES27								Extra EU27	
	Kredits	196.4	220.8	232.2	246.5	228.5	257.1	263.0	Credit	
	Debets	-332.3	-354.4	-406.4	-417.7	-448.7	-448.7	-450.2	Debit	
	<i>t.sk.: NVS</i>								<i>of which: CIS</i>	
	Kredits	96.9	106.2	125.5	142.6	127.3	153.4	156.9	Credit	
Debets	-201.5	-206.7	-217.3	-234.9	-239.5	-238.0	-233.1	Debit		
PAKALPOJUMI	ES27								EU27	SERVICES
	Kredits	162.1	190.9	207.9	207.0	188.4	220.0	254.7	Credit	
	Debets	-123.5	-142.3	-191.4	-186.4	-170.6	-198.0	-230.7	Debit	
	<i>t.sk.: euro zona</i>								<i>of which: euro area</i>	
	Kredits	67.5	82.0	90.6	87.6	78.6	81.5	92.4	Credit	
	Debets	-49.5	-59.3	-70.2	-72.4	-67.4	-77.8	-108.1	Debit	
	<i>t.sk.: DK, GB, SE</i>								<i>of which: DK, GB, SE</i>	
	Kredits	48.2	53.7	53.9	55.9	54.3	71.3	71.9	Credit	
	Debets	-27.9	-30.7	-35.9	-36.9	-32.1	-34.8	-34.7	Debit	
	Ārpus ES27								Extra EU27	
	Kredits	160.8	180.5	188.6	178.8	189.8	245.9	257.9	Credit	
	Debets	-92.2	-107.0	-121.7	-139.7	-119.9	-131.6	-144.6	Debit	
	<i>t.sk.: NVS</i>								<i>of which: CIS</i>	
	Kredits	33.7	35.1	42.8	37.4	36.3	38.2	54.7	Credit	
Debets	-26.1	-34.9	-33.2	-29.6	-28.4	-31.1	-33.0	Debit		
IENĀKUMI, KĀRTĒJIE PĀRVEDUMI UN KAPITĀLA KONTS	ES27								EU27	INCOME, CURRENT TRANSFERS AND CAPITAL ACCOUNT
	Kredits	249.1	238.6	209.0	265.7	282.3	277.2	232.7	Credit	
	Debets	-207.7	-219.2	-237.2	-298.6	-258.8	-334.8	-286.9	Debit	
	<i>t.sk.: euro zona</i>								<i>of which: euro area</i>	
	Kredits	61.4	68.4	80.9	73.0	83.3	98.3	70.6	Credit	
	Debets	-60.6	-69.6	-78.2	-89.8	-84.1	-98.0	-101.7	Debit	
	<i>t.sk.: DK, GB, SE</i>								<i>of which: DK, GB, SE</i>	
	Kredits	50.4	71.2	70.0	80.4	65.9	62.5	81.0	Credit	
	Debets	-72.7	-83.6	-76.0	-95.1	-64.9	-91.6	-69.8	Debit	
	Ārpus ES27								Extra EU27	
	Kredits	195.2	181.7	199.0	205.9	179.5	251.1	232.3	Credit	
	Debets	-141.9	-176.4	-173.6	-181.6	-209.7	-225.9	-273.8	Debit	
	<i>t.sk.: NVS</i>								<i>of which: CIS</i>	
	Kredits	31.3	40.0	35.5	55.0	30.3	40.9	45.5	Credit	
Debets	-25.1	-23.6	-22.8	-26.1	-27.1	-31.2	-23.6	Debit		

4.1. ĀRĒJĀS TIRDZNICĪBAS STATISTIKAS UN MAKSĀJUMU BILANCES PREČU DATU SASAISTE (GADA DATI)
RECONCILIATION OF FOREIGN TRADE STATISTICS AND BALANCE OF PAYMENTS DATA ON GOODS
(ANNUAL DATA)

(tūkst. latu)
(in thousands of lats)

Postenis	2002	2003	2004	2005	2006	Components
PRECES	-909 902	-1 141 001	-1 502 947	-1 715 087	-2 856 385	GOODS
Kredits	1 569 353	1 808 416	2 278 138	3 031 260	3 431 789	Credit
Vispārējās nozīmes preces; eksports (FOB)	1 208 093	1 316 512	1 831 003	2 628 435	3 055 787	General merchandise; exports (FOB)
Ārējās tirdzniecības statistika (FOB; CSP dati)	1 136 228	1 238 614	1 794 311	2 611 780	3 025 732	Foreign trade statistics (FOB; data from the CSB)
Vērtības korekcija	63 360	52 512	11 220	4 769	3 633	Valuation adjustment
Eksporta darījumi no zvejas kuģiem	7 437	10 340	9 595	10 931	14 179	Exports from fishing vessels
Transportlīdzekļu pārdošana	1 067	15 045	15 877	956	12 243	Sale of transportation equipment
Preces pārstrādei; eksports (FOB)	310 589	436 135	382 225	298 385	284 974	Goods for processing; exports (FOB)
Ārējās tirdzniecības statistika (FOB; CSP dati)	272 588	412 015	355 716	276 454	267 542	Foreign trade statistics (FOB; data from the CSB)
Vērtības korekcija	38 001	24 119	26 509	21 931	17 433	Valuation adjustment
Preču remonts	26 360	27 719	34 849	53 500	39 667	Repairs on goods
Transporta organizāciju iegādātās preces	24 312	28 051	30 061	50 940	51 361	Goods procured in ports by carriers
Nemonētārais zelts	0	0	0	0	0	Non-monetary gold
Debets	-2 479 255	-2 949 417	-3 781 085	-4 746 348	-6 288 174	Debit
Vispārējās nozīmes preces; imports (FOB)	-2 217 744	-2 611 103	-3 471 868	-4 453 675	-5 977 270	General merchandise; imports (FOB)
Ārējās tirdzniecības statistika (CIF; CSP dati)	-2 280 190	-2 700 525	-3 547 565	-4 641 654	-6 158 491	Foreign trade statistics (CIF; data from the CSB)
CIF/FOB korekcija	95 096	113 240	156 124	204 347	266 035	CIF/FOB adjustment
Transportlīdzekļu iegāde	-9 986	931	-58 195	0	-67 792	Purchase of transportation equipment
Katalogu preces	-15 001	-16 762	-10 377	-4 900	-4 514	Goods ordered via catalogues
Brīvostu komercsabiedrību preču imports	-7 586	-7 784	-10 946	-11 178	-11 440	Imports of goods from companies located in the free ports
Naudas izgatavošanas izdevumi	-77	-204	-909	-291	-1 068	Cash production costs
Preces pārstrādei; imports (FOB)	-208 141	-276 529	-246 428	-215 323	-210 701	Goods for processing; imports (FOB)
Ārējās tirdzniecības statistika (CIF; CSP dati)	-217 196	-288 641	-257 692	-225 270	-219 986	Foreign trade statistics (CIF; data from the CSB)
CIF/FOB korekcija	9 055	12 113	11 265	9 950	9 284	CIF/FOB adjustment
Preču remonts	-10 357	-9 457	-10 477	-5 481	-12 501	Repairs on goods
Transporta organizāciju iegādātās preces	-42 961	-52 324	-52 312	-71 870	-87 702	Goods procured in ports by carriers
Nemonētārais zelts	-53	-4	0	0	0	Non-monetary gold

**4.2. ĀRĒJĀS TIRDZNICĪBAS STATISTIKAS UN MAKSĀJUMU BILANCES PREČU DATU SASAISTE
(CETURKŠŅA DATI)
RECONCILIATION OF FOREIGN TRADE STATISTICS AND BALANCE OF PAYMENTS DATA ON GOODS
(QUARTERLY DATA)**

(tūkst. latu)
(in thousands of lats)

Postenis	2006				2007			Components
	I	II	III	IV	I	II	III	
PRECES	-529 518	-628 963	-789 540	-908 364	-787 248	-872 694	-951 309	GOODS
Kredits	759 022	867 587	882 910	922 270	981 481	1 044 534	1 047 643	Credit
Vispārējās nozīmes preces; eksports (FOB)	669 525	767 783	792 724	825 754	896 881	959 525	960 386	General merchandise; exports (FOB)
Ārējās tirdzniecības statistika (FOB; CSP dati)	665 014	758 015	783 394	819 309	833 372	956 915	950 573	Foreign trade statistics (FOB; data from the CSB)
Vērtības korekcija	962	518	1 068	1 084	946	1 131	871	Valuation adjustment
Eksporta darījumi no zvejas kuģiem	3 549	4 487	3 519	2 624	1 800	1 479	1 047	Exports from fishing vessels
Transportlīdzekļu pārdošana	0	4 762	4 744	2 737	60 764	0	7 895	Sale of transportation equipment
Preces pārstrādei; eksports (FOB)	69 532	75 328	66 493	73 621	66 674	64 260	61 897	Goods for processing; exports (FOB)
Ārējās tirdzniecības statistika (FOB; CSP dati)	65 174	70 970	62 135	69 263	62 316	59 902	57 539	Foreign trade statistics (FOB; data from the CSB)
Vērtības korekcija	4 358	4 358	4 358	4 358	4 358	4 358	4 358	Valuation adjustment
Preču remonts	8 850	10 072	9 564	11 182	7 825	8 197	11 669	Repairs on goods
Transporta organizāciju iegādātās preces	11 116	14 404	14 129	11 713	10 101	12 551	13 690	Goods procured in ports by carriers
Nemonetārais zelts	0	0	0	0	0	0	0	Non-monetary gold
Debets	-1 288 541	-1 496 549	-1 672 450	-1 830 635	-1 768 729	-1 917 228	-1 998 952	Debit
Vispārējās nozīmes preces; imports (FOB)	-1 214 233	-1 414 223	-1 592 448	-1 756 366	-1 706 473	-1 843 233	-1 931 521	General merchandise; imports (FOB)
Ārējās tirdzniecības statistika (CIF; CSP dati)	-1 264 791	-1 473 758	-1 611 857	-1 808 085	-1 735 506	-1 887 996	-1 957 739	Foreign trade statistics (CIF; data from the CSB)
CIF/FOB korekcija	55 786	63 425	68 779	78 044	78 352	85 464	89 494	CIF/FOB adjustment
Transportlīdzekļu iegāde	-1 992	0	-42 000	-23 800	-45 973	-36 000	-59 991	Purchase of transportation equipment
Katalogu preces	-1 301	-1 122	-1 140	-951	-1 160	-1 252	-1 055	Goods ordered via catalogues
Brīvostu komercsabiedrību preču imports	-1 850	-2 504	-5 600	-1 485	-1 703	-1 986	-845	Imports of goods from companies located in the free ports
Naudas izgatavošanas izdevumi	-84	-264	-629	-91	-482	-1 463	-1 384	Cash production costs
Preces pārstrādei; imports (FOB)	-51 697	-56 103	-53 219	-49 682	-37 180	-42 880	-37 511	Goods for processing; imports (FOB)
Ārējās tirdzniecības statistika (CIF; CSP dati)	-54 036	-58 662	-55 400	-51 888	-38 969	-44 883	-39 243	Foreign trade statistics (CIF; data from the CSB)
CIF/FOB korekcija	2 339	2 559	2 181	2 205	1 789	2 003	1 731	CIF/FOB adjustment
Preču remonts	-1 404	-4 118	-3 920	-3 058	-6 356	-4 884	-4 932	Repairs on goods
Transporta organizāciju iegādātās preces	-21 207	-22 105	-22 863	-21 528	-18 720	-26 231	-24 988	Goods procured in ports by carriers
Nemonetārais zelts	0	0	0	0	0	0	0	Non-monetary gold

5. LATA EFEKTĪVIE KURSI EFFECTIVE EXCHANGE RATES OF THE LATS

(indekss: 1995. gada decembris = 100)
(index: December 1995 = 100)

	2006						2007									
	7	8	9	10	11	12	1*	2	3*	4*	5*	6*	7	8	9	
Lata nominālais efektīvais kurss Nominal effective exchange rate of the lats																
Pret galveno tirdzniecības partnervalstu valūtām Against currencies of main trade partners	115.9	115.6	115.7	115.5	115.3	115.5	115.3	115.5	116.0	116.0	115.9	115.9	115.8	116.0	116.3	
Pret attīstīto valstu ¹ valūtām Against currencies of developed countries ¹	99.9	99.7	99.8	99.7	99.5	99.5	99.3	99.5	100.1	100.1	100.0	100.1	99.9	100.1	100.4	
Pret Igaunijas, Krievijas, Lietuvas un Polijas valūtām Against currencies of Estonia, Lithuania, Poland and Russia	156.5	156.1	156.3	155.7	155.6	156.3	156.3	156.3	156.5	156.5	156.3	156.3	156.5	156.5	156.7	
Lata reālais efektīvais kurss (aprēķināts, izmantojot patēriņa cenu indeksus) Real effective exchange rate of the lats (based on consumer price indices)																
Pret galveno tirdzniecības partnervalstu valūtām Against currencies of main trade partners	126.7	126.4	127.4	127.6	128.4	129.0	130.5	130.7	132.3	132.9	133.1	134.1	135.4	136.0	138.0	
Pret attīstīto valstu ¹ valūtām Against currencies of developed countries ¹	142.9	142.7	143.8	144.3	145.5	146.0	148.1	148.3	150.5	151.3	151.9	153.2	154.9	155.7	158.4	
Pret Igaunijas, Krievijas, Lietuvas un Polijas valūtām Against currencies of Estonia, Lithuania, Poland and Russia	99.0	98.7	99.6	99.3	99.6	100.4	100.9	100.9	101.8	102.0	101.9	102.4	103.0	103.3	104.2	
Lata reālais efektīvais kurss (aprēķināts, izmantojot ražotāju cenu indeksus) Real effective exchange rate of the lats (based on producer price indices)																
Pret galveno tirdzniecības partnervalstu valūtām Against currencies of main trade partners	113.7	113.9	115.7	118.1	119.9	120.8	123.5	124.6	126.5	127.3	127.1	127.0	127.3	127.4	126.8	
Pret attīstīto valstu ¹ valūtām Against currencies of developed countries ¹	125.3	126.0	128.0	130.2	131.8	132.7	135.8	137.0	139.2	140.9	141.8	141.9	142.0	142.8	142.2	
Pret Igaunijas, Krievijas, Lietuvas un Polijas valūtām Against currencies of Estonia, Lithuania, Poland and Russia	92.5	92.0	93.3	95.5	97.5	98.3	100.1	101.0	102.3	101.8	100.2	99.8	100.0	99.3	98.8	

¹ ASV, Dānija, Francija, Itālija, Lielbritānija, Nīderlande, Somija, Vācija un Zviedrija.

¹ Denmark, Finland, France, Germany, Italy, the Netherlands, Sweden, the United Kingdom and the US.

6.1. LATVIJAS STARPTAUTISKO INVESTĪCIJU BILANCE
LATVIA'S INTERNATIONAL INVESTMENT POSITION

(perioda beigās; tūkst. latu)
(at end of period; in thousands of lats)

Postenis	BOPSY	2003	2004	2005	2006	2007			Components
						I	II	III	
AKTĪVI	8 995 C	3 610 596	4 839 894	5 956 749	8 133 469	9 114 422	9 715 449	10 679 103	ASSETS
TIEŠĀS INVESTĪCIJAS ĀRVALSTĪS	8 505	61 753	123 242	167 471	254 785	248 137	286 628	327 196	DIRECT INVESTMENT ABROAD
Pašu kapitāls un reinvestētā peļņa	8 506	45 172	78 645	100 116	157 263	158 424	176 860	197 643	Equity capital and reinvested earnings
Prasības pret tiešo investīciju uzņēmumiem	8 507	45 399	78 872	100 116	157 282	158 444	176 878	197 659	Claims on affiliated enterprises
Saistības pret tiešo investīciju uzņēmumiem	8 508	-226	-226	0	-19	-20	-19	-16	Liabilities to affiliated enterprises
Cits kapitāls	8 530	16 580	44 597	67 355	97 522	89 713	109 768	129 553	Other capital
Prasības pret tiešo investīciju uzņēmumiem	8 535	20 036	48 537	73 395	110 040	101 548	122 562	144 641	Claims on affiliated enterprises
Saistības pret tiešo investīciju uzņēmumiem	8 540	-3 456	-3 940	-6 040	-12 517	-11 835	-12 794	-15 088	Liabilities to affiliated enterprises
PORTFEĻEGULDĪJUMI	8 602	678 761	691 688	949 450	1 094 196	1 207 235	1 306 677	1 311 386	PORTFOLIO INVESTMENT
Kapitāla vērtspapīri	8 610	25 990	42 686	99 389	160 569	169 628	186 758	189 297	Equity securities
Centrālā banka	8 611	0	0	0	0	0	0	0	Central bank
Valdība	8 612	0	0	0	0	0	0	0	General government
MFI (izņemot centrālo banku)	8 613	15 842	15 673	30 223	50 191	45 007	51 480	53 356	MFIs (excl. central bank)
Citi sektori	8 614	10 148	27 014	69 165	110 378	124 621	135 277	135 941	Other sectors
Parāda vērtspapīri	8 619	652 772	649 002	850 061	933 626	1 037 607	1 119 919	1 122 089	Debt securities
Obligācijas un parādzīmes	8 620	645 981	633 612	840 326	915 954	1 015 309	1 066 782	1 093 051	Bonds and notes
Centrālā banka	8 621	0	0	0	0	0	0	0	Central bank
Valdība	8 622	0	0	0	0	0	0	0	General government
MFI (izņemot centrālo banku)	8 623	632 830	605 231	793 496	846 619	938 646	985 734	1 005 491	MFIs (excl. central bank)
Citi sektori	8 624	13 151	28 381	46 830	69 335	76 664	81 048	87 560	Other sectors
Naudas tirgus instrumenti	8 630	6 791	15 389	9 735	17 672	22 298	53 137	29 038	Money market instruments
Centrālā banka	8 631	0	0	0	0	0	0	0	Central bank
Valdība	8 632	0	0	0	0	0	0	0	General government
MFI (izņemot centrālo banku)	8 633	1 026	9 090	3 866	8 716	7 751	13 924	14 594	MFIs (excl. central bank)
Citi sektori	8 634	5 765	6 299	5 869	8 956	14 547	39 212	14 444	Other sectors
ATVASINĀTIE FINANŠU INSTRUMENTI	8 900	9 996	26 989	12 374	42 959	40 602	45 186	73 865	FINANCIAL DERIVATIVES
Centrālā banka	8 901	4 628	23 805	3 281	31 087	23 806	19 966	46 434	Central bank
Valdība	8 902	0	0	2 125	0	25	6	0	General government
MFI (izņemot centrālo banku)	8 903	3 941	3 022	4 891	9 425	16 185	21 506	23 080	MFIs (excl. central bank)
Citi sektori	8 904	1 427	162	2 077	2 447	586	3 708	4 351	Other sectors
CITI IEGULDĪJUMI	8 703	2 029 592	2 954 494	3 427 632	4 324 452	5 166 251	5 504 295	6 271 218	OTHER INVESTMENT
Tirdzniecības kredīti	8 706	338 048	417 034	518 276	617 518	739 122	803 383	758 075	Trade credits
Valdība	8 707	0	0	0	0	0	0	0	General government
Ilgtermiņa	8 708	0	0	0	0	0	0	0	Long-term
Īstermiņa	8 709	0	0	0	0	0	0	0	Short-term
Citi sektori	8 710	338 048	417 034	518 276	617 518	739 122	803 383	758 075	Other sectors
Ilgtermiņa	8 711	0	0	0	0	0	0	0	Long-term
Īstermiņa	8 712	338 048	417 034	518 276	617 518	739 122	803 383	758 075	Short-term
Aizdevumi	8 714	704 077	1 213 713	1 303 945	1 561 365	1 885 643	2 077 295	2 178 601	Loans
Centrālā banka	8 715	0	0	0	0	0	0	0	Central bank
Ilgtermiņa	8 717	0	0	0	0	0	0	0	Long-term
Īstermiņa	8 718	0	0	0	0	0	0	0	Short-term
Valdība	8 719	0	0	0	0	0	0	0	General government
Ilgtermiņa	8 720	0	0	0	0	0	0	0	Long-term
Īstermiņa	8 721	0	0	0	0	0	0	0	Short-term

(turpinājums)

(cont.)

Postenis	BOPSY	2003	2004	2005	2006	2007			Components
						I	II	III	
MFI (izņemot centrālo banku)	8 722	640 329	1 121 326	1 173 134	1 375 945	1 471 072	1 649 322	1 700 733	MFIs (excl. central bank)
Ilgtermiņa	8 723	206 466	430 370	522 270	759 122	827 233	929 843	949 955	Long-term
Īstermiņa	8 724	433 863	690 955	650 864	616 824	643 839	719 479	750 778	Short-term
Citi sektori	8 725	63 748	92 387	130 811	185 419	414 570	427 973	477 868	Other sectors
Ilgtermiņa	8 726	23 877	50 323	69 894	102 575	334 864	333 389	383 697	Long-term
Īstermiņa	8 727	39 871	42 064	60 918	82 845	79 707	94 584	94 171	Short-term
Nauda un noguldījumi	8 730	949 340	1 260 985	1 518 649	2 050 468	2 443 494	2 524 082	3 231 080	Currency and deposits
Centrālā banka	8 731	0	0	0	0	0	0	0	Central bank
Valdība	8 732	856	128	0	0	10 542	25 301	13 293	General government
MFI (izņemot centrālo banku)	8 733	887 592	1 210 778	1 311 001	1 265 472	1 498 647	1 332 814	1 865 423	MFIs (excl. central bank)
Citi sektori	8 734	60 892	50 079	207 648	784 996	934 305	1 165 967	1 352 364	Other sectors
Citi aktīvi	8 736	38 127	62 763	86 762	95 101	97 992	99 534	103 462	Other assets
Centrālā banka	8 737	1 301	2 219	2 739	3 088	3 423	3 233	3 890	Central bank
Ilgtermiņa	8 738	1 000	1 759	2 523	2 523	2 506	2 506	2 506	Long-term
Īstermiņa	8 739	301	460	215	565	916	727	1 384	Short-term
Valdība	8 740	9 650	28 454	41 633	41 045	41 045	41 045	41 045	General government
Ilgtermiņa	8 741	9 650	28 454	41 633	41 045	41 045	41 045	41 045	Long-term
Īstermiņa	8 742	0	0	0	0	0	0	0	Short-term
MFI (izņemot centrālo banku)	8 743	9 957	13 589	18 251	31 244	32 029	34 105	36 900	MFIs (excl. central bank)
Ilgtermiņa	8 744	0	0	0	0	0	0	0	Long-term
Īstermiņa	8 745	9 957	13 589	18 251	31 244	32 029	34 105	36 900	Short-term
Citi sektori	8 746	17 219	18 501	24 140	19 723	21 495	21 151	21 627	Other sectors
Ilgtermiņa	8 747	19	409	560	786	786	2 365	2 608	Long-term
Īstermiņa	8 748	17 200	18 091	23 580	18 936	20 708	18 786	19 019	Short-term
REZERVES AKTĪVI	8 800	830 494	1 043 480	1 399 822	2 417 077	2 452 197	2 572 663	2 695 438	RESERVE ASSETS
Monetārais zelts	8 810	55 543	56 901	76 170	83 668	87 286	83 690	90 048	Monetary gold
Speciālās aizņēmuma tiesības	8 820	75	77	85	85	85	85	84	Special Drawing Rights
Rezerves pozīcija SVF	8 830	44	44	47	45	44	44	43	Reserve position in the IMF
Ārvalstu valūtas	8 840	774 831	986 458	1 323 520	2 333 279	2 364 782	2 488 845	2 605 263	Foreign exchange
Citas prasības	8 880	0	0	0	0	0	0	0	Other claims
PASĪVI	8 995 D	6 403 177	8 720 342	11 323 928	15 915 658	17 800 449	19 290 138	21 340 123	LIABILITIES
TIEŠĀS INVESTĪCIJAS LATVIJĀ	8 555	1 772 788	2 336 869	2 922 950	4 007 187	4 310 734	4 714 033	4 992 310	DIRECT INVESTMENT IN LATVIA
Pašu kapitāls un reinvestētā peļņa	8 556	1 301 851	1 771 643	2 274 875	3 103 787	3 284 255	3 783 569	4 044 895	Equity capital and reinvested earnings
Prasības pret tiešajiem investoriem	8 557	-27 694	-13 645	-16 872	-5 841	-7 628	-13 958	-15 210	Claims on direct investors
Saistības pret tiešajiem investoriem	8 558	1 329 544	1 785 288	2 291 747	3 109 628	3 291 883	3 797 527	4 060 105	Liabilities to direct investors
Cits kapitāls	8 580	470 937	565 225	648 075	903 400	1 026 479	930 464	947 415	Other capital
Prasības pret tiešajiem investoriem	8 585	-69 605	-79 522	-102 920	-124 239	-162 274	-271 222	-323 403	Claims on direct investors
Saistības pret tiešajiem investoriem	8 590	540 542	644 747	750 994	1 027 640	1 188 753	1 201 686	1 270 818	Liabilities to direct investors
PORTFEĻIEGULDĪJUMI	8 652	371 921	533 958	663 199	857 296	897 693	868 681	872 306	PORTFOLIO INVESTMENT
Kapitāla vērtspapīri	8 660	65 584	78 687	138 358	176 160	177 068	174 755	184 800	Equity securities
MFI (izņemot centrālo banku)	8 663	24 502	23 946	32 871	52 726	51 672	55 427	60 240	MFIs (excl. central bank)
Citi sektori	8 664	41 082	54 741	105 486	123 434	125 396	119 328	124 561	Other sectors
Parāda vērtspapīri	8 669	306 337	455 271	524 841	681 136	720 625	693 926	687 505	Debt securities
Obligācijas un parādzīmes	8 670	306 137	454 488	524 676	680 506	702 466	664 163	669 812	Bonds and notes
Centrālā banka	8 671	0	0	0	0	0	0	0	Central bank
Valdība	8 672	290 760	418 176	418 403	425 380	445 097	435 373	440 158	General government
MFI (izņemot centrālo banku)	8 673	15 293	36 207	106 220	248 152	251 124	221 355	224 077	MFIs (excl. central bank)
Citi sektori	8 674	84	105	53	6 974	6 245	7 436	5 577	Other sectors
Naudas tirgus instrumenti	8 680	200	784	165	630	18 159	29 763	17 694	Money market instruments

(turpinājums)

(cont.)

Postenis	BOPSY	2003	2004	2005	2006	2007			Components
						I	II	III	
Centrālā banka	8 681	0	0	0	0	0	0	0	Central bank
Valdība	8 682	0	784	0	548	343	0	0	General government
MFI (izņemot centrālo banku)	8 683	0	0	0	0	17 432	29 553	17 482	MFIs (excl. central bank)
Citi sektori	8 684	200	0	165	82	385	210	212	Other sectors
ATVASINĀTIE FINANŠU INSTRUMENTI	8 905	23 385	14 028	18 378	32 266	32 458	33 453	53 429	FINANCIAL DERIVATIVES
Centrālā banka	8 906	7 929	4 476	10 193	13 436	12 358	6 229	17 625	Central bank
Valdība	8 907	0	0	0	4 955	5 957	10 408	9 321	General government
MFI (izņemot centrālo banku)	8 908	13 089	9 431	8 186	13 812	14 142	16 816	26 482	MFIs (excl. central bank)
Citi sektori	8 909	2 367	122	0	63	0	0	0	Other sectors
CITI IEGULDĪJUMI	8 753	4 235 084	5 835 487	7 719 401	11 018 909	12 559 564	13 673 971	15 422 079	OTHER INVESTMENT
Tirdzniecības kredīti	8 756	426 312	538 661	595 528	682 040	737 678	913 698	880 059	Trade credits
Valdība	8 757	0	0	0	0	0	0	0	General government
Ilgtermiņa	8 758	0	0	0	0	0	0	0	Long-term
Īstermiņa	8 759	0	0	0	0	0	0	0	Short-term
Citi sektori	8 760	426 312	538 661	595 528	682 040	737 678	913 698	880 059	Other sectors
Ilgtermiņa	8 761	0	0	0	0	0	0	0	Long-term
Īstermiņa	8 762	426 312	538 661	595 528	682 040	737 678	913 698	880 059	Short-term
Aizņēmumi	8 764	1 862 394	2 772 396	4 517 640	7 613 525	8 789 690	9 710 119	10 950 514	Loans
Centrālā banka	8 765	3 049	0	0	0	0	0	0	Central bank
SVF kredītu un aizdevumu izmantošana	8 766	3 049	0	0	0	0	0	0	Use of IMF credit and loans
Citi ilgtermiņa	8 767	0	0	0	0	0	0	0	Other long-term
Īstermiņa	8 768	0	0	0	0	0	0	0	Short-term
Valdība	8 769	169 753	168 961	156 835	190 404	188 273	197 508	215 213	General government
Ilgtermiņa	8 770	169 753	168 961	156 835	190 404	188 273	197 508	215 213	Long-term
Īstermiņa	8 771	0	0	0	0	0	0	0	Short-term
MFI (izņemot centrālo banku)	8 772	995 891	1 766 145	3 439 580	5 869 310	6 661 379	7 259 304	7 960 932	MFIs (excl. central bank)
Ilgtermiņa	8 773	393 005	974 264	2 255 660	3 810 903	4 079 782	4 606 598	5 407 690	Long-term
Īstermiņa	8 774	602 886	791 881	1 183 920	2 058 407	2 581 597	2 652 706	2 553 242	Short-term
Citi sektori	8 775	693 700	837 291	921 225	1 553 811	1 940 038	2 253 307	2 774 370	Other sectors
Ilgtermiņa	8 776	595 680	701 755	844 554	1 381 196	1 763 299	2 052 995	2 535 937	Long-term
Īstermiņa	8 777	98 020	135 536	76 672	172 615	176 739	200 312	238 433	Short-term
Nauda un noguldījumi	8 780	1 903 908	2 432 380	2 527 733	2 606 336	2 905 658	2 917 554	3 419 948	Currency and deposits
Centrālā banka	8 781	862	24 392	4 926	22 955	10 462	6 725	12 203	Central bank
MFI (izņemot centrālo banku)	8 783	1 903 046	2 407 989	2 522 807	2 583 382	2 895 196	2 910 829	3 407 745	MFIs (excl. central bank)
Citi pasīvi	8 786	42 471	92 049	78 500	117 007	126 537	132 600	171 557	Other liabilities
Centrālā banka	8 787	331	650	203	221	499	326	558	Central bank
Ilgtermiņa	8 788	0	0	0	0	0	0	0	Long-term
Īstermiņa	8 789	331	650	203	221	499	326	558	Short-term
Valdība	8 790	0	14 165	25 514	22 116	18 718	18 718	16 357	General government
Ilgtermiņa	8 791	0	14 165	25 514	22 116	18 718	18 718	16 357	Long-term
Īstermiņa	8 792	0	0	0	0	0	0	0	Short-term
MFI (izņemot centrālo banku)	8 793	11 551	35 654	22 547	53 660	64 992	59 929	92 460	MFIs (excl. central bank)
Ilgtermiņa	8 794	0	0	0	0	0	0	0	Long-term
Īstermiņa	8 795	11 551	35 654	22 547	53 660	64 992	59 929	92 460	Short-term
Citi sektori	8 796	30 588	41 580	30 235	41 009	42 329	53 627	62 181	Other sectors
Ilgtermiņa	8 797	0	0	0	0	0	0	0	Long-term
Īstermiņa	8 798	30 588	41 580	30 235	41 009	42 329	53 627	62 181	Short-term
STARPTAUTISKO INVESTĪCIJU BILANCE (SALDO)	8 995	-2 792 582	-3 880 448	-5 367 179	-7 782 189	-8 686 027	-9 574 689	-10 661 020	NET INTERNATIONAL INVESTMENT POSITION

**6.2. LATVIJAS STARPTAUTISKO INVESTĪCIJU BILANCE
LATVIA'S INTERNATIONAL INVESTMENT POSITION**

(perioda beigās; tūkst. ASV dolāru)
(at end of period; in thousands of US dollars)

Postenis	BOPSY	2003	2004	2005	2006	2007			Components
						I	II	III	
AKTĪVI	8 995 C	6 673 929	9 379 640	10 045 108	15 174 383	17 262 164	18 611 971	21 487 129	ASSETS
TIEŠĀS INVESTĪCIJAS ĀRVALSTĪS	8 505	114 145	238 842	282 414	475 346	469 957	549 096	658 343	DIRECT INVESTMENT ABROAD
Pašu kapitāls un reinvestētā peļņa	8 506	83 497	152 413	168 829	293 401	300 046	338 812	397 672	Equity capital and reinvested earnings
Prasības pret tiešo investīciju uzņēmumiem	8 507	83 916	152 852	168 829	293 437	300 084	338 847	397 704	Claims on affiliated enterprises
Saistības pret tiešo investīciju uzņēmumiem	8 508	-419	-439	0	-36	-38	-36	-32	Liabilities to affiliated enterprises
Cits kapitāls	8 530	30 648	86 429	113 584	181 945	169 911	210 284	260 670	Other capital
Prasības pret tiešo investīciju uzņēmumiem	8 535	37 035	94 065	123 769	205 298	192 326	234 793	291 028	Claims on affiliated enterprises
Saistības pret tiešo investīciju uzņēmumiem	8 540	-6 387	-7 636	-10 185	-23 353	-22 415	-24 509	-30 358	Liabilities to affiliated enterprises
PORTFEĻĒGULDĪJUMI	8 602	1 254 642	1 340 481	1 601 096	2 041 410	2 286 430	2 503 212	2 638 604	PORTFOLIO INVESTMENT
Kapitāla vērtspapīri	8 610	48 040	82 726	167 603	299 570	321 265	357 773	380 879	Equity securities
Centrālā banka	8 611	0	0	0	0	0	0	0	Central bank
Valdība	8 612	0	0	0	0	0	0	0	General government
MFI (izņemot centrālo banku)	8 613	29 283	30 373	50 967	93 640	85 240	98 621	107 356	MFIs (excl. central bank)
Citi sektori	8 614	18 758	52 353	116 636	205 930	236 025	259 152	273 523	Other sectors
Parāda vērtspapīri	8 619	1 206 602	1 257 755	1 433 492	1 741 840	1 965 165	2 145 438	2 257 725	Debt securities
Obligācijas un parādzīmes	8 620	1 194 050	1 227 931	1 417 076	1 708 870	1 922 934	2 043 644	2 199 298	Bonds and notes
Centrālā banka	8 621	0	0	0	0	0	0	0	Central bank
Valdība	8 622	0	0	0	0	0	0	0	General government
MFI (izņemot centrālo banku)	8 623	1 169 741	1 172 928	1 338 104	1 579 513	1 777 738	1 888 380	2 023 121	MFIs (excl. central bank)
Citi sektori	8 624	24 308	55 003	78 971	129 357	145 196	155 264	176 177	Other sectors
Naudas tirgus instrumenti	8 630	12 552	29 824	16 417	32 970	42 231	101 794	58 426	Money market instruments
Centrālā banka	8 631	0	0	0	0	0	0	0	Central bank
Valdība	8 632	0	0	0	0	0	0	0	General government
MFI (izņemot centrālo banku)	8 633	1 896	17 617	6 520	16 261	14 680	26 675	29 364	MFIs (excl. central bank)
Citi sektori	8 634	10 656	12 207	9 897	16 709	27 551	75 120	29 062	Other sectors
ATVASINĀTIE FINANŠU INSTRUMENTI	8 900	18 477	52 305	20 866	80 148	76 897	86 564	148 623	FINANCIAL DERIVATIVES
Centrālā banka	8 901	8 555	46 134	5 532	57 998	45 086	38 249	93 430	Central bank
Valdība	8 902	0	0	3 583	0	48	11	0	General government
MFI (izņemot centrālo banku)	8 903	7 285	5 857	8 248	17 584	30 653	41 200	46 438	MFIs (excl. central bank)
Citi sektori	8 904	2 637	313	3 503	4 565	1 110	7 103	8 755	Other sectors
CITI IEGULDĪJUMI	8 703	3 751 556	5 725 764	5 780 155	8 068 007	9 784 567	10 544 626	12 618 145	OTHER INVESTMENT
Tirdzniecības kredīti	8 706	624 857	808 205	873 991	1 152 086	1 399 853	1 539 048	1 525 301	Trade credits
Valdība	8 707	0	0	0	0	0	0	0	General government
Ilgtermiņa	8 708	0	0	0	0	0	0	0	Long-term
Īstermiņa	8 709	0	0	0	0	0	0	0	Short-term
Citi sektori	8 710	624 857	808 205	873 991	1 152 086	1 399 853	1 539 048	1 525 301	Other sectors
Ilgtermiņa	8 711	0	0	0	0	0	0	0	Long-term
Īstermiņa	8 712	624 857	808 205	873 991	1 152 086	1 399 853	1 539 048	1 525 301	Short-term
Aizdevumi	8 714	1 301 436	2 352 156	2 198 895	2 912 994	3 571 293	3 979 493	4 383 503	Loans
Centrālā banka	8 715	0	0	0	0	0	0	0	Central bank
Ilgtermiņa	8 717	0	0	0	0	0	0	0	Long-term
Īstermiņa	8 718	0	0	0	0	0	0	0	Short-term
Valdība	8 719	0	0	0	0	0	0	0	General government
Ilgtermiņa	8 720	0	0	0	0	0	0	0	Long-term
Īstermiņa	8 721	0	0	0	0	0	0	0	Short-term

(turpinājums)

(cont.)

Postenis	BOPSY	2003	2004	2005	2006	2007			Components
						I	II	III	
MFI (izņemot centrālo banku)	8 722	1 183 603	2 173 112	1 978 303	2 567 062	2 786 122	3 159 621	3 421 998	MFIs (excl. central bank)
Ilgtermiņa	8 723	381 638	834 051	880 724	1 416 272	1 566 729	1 781 309	1 911 379	Long-term
Īstermiņa	8 724	801 966	1 339 061	1 097 578	1 150 790	1 219 393	1 378 312	1 510 619	Short-term
Citi sektori	8 725	117 833	179 044	220 592	345 932	785 171	819 872	961 505	Other sectors
Ilgtermiņa	8 726	44 135	97 525	117 864	191 371	634 212	638 677	772 027	Long-term
Īstermiņa	8 727	73 698	81 520	102 728	154 561	150 960	181 195	189 479	Short-term
Nauda un noguldījumi	8 730	1 754 788	2 443 769	2 560 959	3 825 500	4 627 830	4 835 407	6 501 167	Currency and deposits
Centrālā banka	8 731	0	0	0	0	0	0	0	Central bank
Valdība	8 732	1 583	248	0	0	19 966	48 469	26 747	General government
MFI (izņemot centrālo banku)	8 733	1 640 651	2 346 468	2 210 793	2 360 955	2 838 347	2 553 283	3 753 367	MFIs (excl. central bank)
Citi sektori	8 734	112 554	97 053	350 166	1 464 545	1 769 517	2 233 654	2 721 053	Other sectors
Citi aktīvi	8 736	70 474	121 633	146 310	177 427	185 591	190 679	208 174	Other assets
Centrālā banka	8 737	2 405	4 301	4 618	5 762	6 482	6 193	7 828	Central bank
Ilgtermiņa	8 738	1 848	3 410	4 255	4 707	4 747	4 801	5 043	Long-term
Īstermiņa	8 739	557	891	363	1 055	1 736	1 392	2 785	Short-term
Valdība	8 740	17 837	55 144	70 207	76 577	77 738	78 631	82 586	General government
Ilgtermiņa	8 741	17 837	55 144	70 207	76 577	77 738	78 631	82 586	Long-term
Īstermiņa	8 742	0	0	0	0	0	0	0	Short-term
MFI (izņemot centrālo banku)	8 743	18 404	26 335	30 777	58 291	60 661	65 334	74 244	MFIs (excl. central bank)
Ilgtermiņa	8 744	0	0	0	0	0	0	0	Long-term
Īstermiņa	8 745	18 404	26 335	30 777	58 291	60 661	65 334	74 244	Short-term
Citi sektori	8 746	31 828	35 854	40 708	36 796	40 710	40 520	43 515	Other sectors
Ilgtermiņa	8 747	35	793	944	1 467	1 489	4 531	5 248	Long-term
Īstermiņa	8 748	31 794	35 061	39 764	35 329	39 220	35 989	38 267	Short-term
REZERVES AKTĪVI	8 800	1 535 109	2 022 248	2 360 577	4 509 471	4 644 313	4 928 474	5 423 416	RESERVE ASSETS
Monētārais zelts	8 810	102 668	110 273	128 448	156 097	165 314	160 325	181 183	Monetary gold
Speciālās aizņēmuma tiesības	8 820	139	150	143	158	160	162	168	Special Drawing Rights
Rezerves pozīcija SVF	8 830	82	86	79	83	84	84	86	Reserve position in the IMF
Ārvalstu valūtas	8 840	1 432 220	1 911 740	2 231 906	4 353 133	4 478 754	4 767 903	5 241 979	Foreign exchange
Citas prasības	8 880	0	0	0	0	0	0	0	Other claims
PASĪVI	8 995 D	11 835 818	16 899 887	19 096 000	29 693 392	33 712 972	36 954 286	42 937 874	LIABILITIES
TIEŠĀS INVESTĪCIJAS LATVIJĀ	8 555	3 276 872	4 528 815	4 929 089	7 476 096	8 164 269	9 030 714	10 044 890	DIRECT INVESTMENT IN LATVIA
Pašu kapitāls un reinvestētā peļņa	8 556	2 406 378	3 433 417	3 836 215	5 790 648	6 220 180	7 248 216	8 138 622	Equity capital and reinvested earnings
Prasības pret tiešajiem investoriem	8 557	-51 190	-26 444	-28 452	-10 897	-14 448	-26 739	-30 603	Claims on direct investors
Saistības pret tiešajiem investoriem	8 558	2 457 568	3 459 861	3 864 667	5 801 545	6 234 628	7 274 955	8 169 225	Liabilities to direct investors
Cits kapitāls	8 580	870 494	1 095 398	1 092 875	1 685 448	1 944 089	1 782 498	1 906 268	Other capital
Prasības pret tiešajiem investoriem	8 585	-128 660	-154 112	-173 557	-231 790	-307 337	-519 582	-650 710	Claims on direct investors
Saistības pret tiešajiem investoriem	8 590	999 153	1 249 510	1 266 432	1 917 238	2 251 426	2 302 080	2 556 978	Liabilities to direct investors
PORTFEĻĒGULDĪJUMI	8 652	687 469	1 034 802	1 118 379	1 599 433	1 700 177	1 664 140	1 755 142	PORTFOLIO INVESTMENT
Kapitāla vērtspapīri	8 660	121 227	152 494	233 318	328 657	335 356	334 779	371 832	Equity securities
MFI (izņemot centrālo banku)	8 663	45 291	46 407	55 432	98 369	97 864	106 182	121 206	MFIs (excl. central bank)
Citi sektori	8 664	75 936	106 087	177 886	230 287	237 492	228 597	250 625	Other sectors
Parāda vērtspapīri	8 669	566 242	882 308	885 061	1 270 777	1 364 821	1 329 361	1 383 311	Debt securities
Obligācijas un parādzīmes	8 670	565 872	880 790	884 783	1 269 600	1 330 429	1 272 343	1 347 709	Bonds and notes
Centrālā banka	8 671	0	0	0	0	0	0	0	Central bank
Valdība	8 672	537 449	810 418	705 570	793 619	842 988	834 047	885 629	General government
MFI (izņemot centrālo banku)	8 673	28 268	70 168	179 123	462 971	475 614	424 051	450 859	MFIs (excl. central bank)
Citi sektori	8 674	155	204	89	13 011	11 827	14 245	11 221	Other sectors
Naudas tirgus instrumenti	8 680	370	1 518	279	1 176	34 392	57 018	35 601	Money market instruments

(turpinājums)

(cont.)

Postenis	BOPSY	2003	2004	2005	2006	2007			Components
						I	II	III	
Centrālā banka	8 681	0	0	0	0	0	0	0	Central bank
Valdība	8 682	0	1 518	0	1 023	649	0	0	General government
MFI (izņemot centrālo banku)	8 683	0	0	0	0	33 014	56 615	35 175	MFIs (excl. central bank)
Citi sektori	8 684	370	0	279	153	729	403	426	Other sectors
ATVASINĀTIE FINANŠU INSTRUMENTI	8 905	43 225	27 187	30 992	60 198	61 473	64 086	107 502	FINANCIAL DERIVATIVES
Centrālā banka	8 906	14 656	8 675	17 188	25 068	23 406	11 933	35 463	Central bank
Valdība	8 907	0	0	0	9 244	11 283	19 939	18 755	General government
MFI (izņemot centrālo banku)	8 908	24 194	18 276	13 804	25 768	26 784	32 214	53 284	MFIs (excl. central bank)
Citi sektori	8 909	4 375	236	0	118	0	0	0	Other sectors
CITI IEGULDĪJUMI	8 753	7 828 252	11 309 083	13 017 539	20 557 665	23 787 052	26 195 346	31 030 339	OTHER INVESTMENT
Tirdzniecības kredīti	8 756	788 007	1 043 916	1 004 262	1 272 463	1 397 117	1 750 380	1 770 742	Trade credits
Valdība	8 757	0	0	0	0	0	0	0	General government
Ilgtermiņa	8 758	0	0	0	0	0	0	0	Long-term
Īstermiņa	8 759	0	0	0	0	0	0	0	Short-term
Citi sektori	8 760	788 007	1 043 916	1 004 262	1 272 463	1 397 117	1 750 380	1 770 742	Other sectors
Ilgtermiņa	8 761	0	0	0	0	0	0	0	Long-term
Īstermiņa	8 762	788 007	1 043 916	1 004 262	1 272 463	1 397 117	1 750 380	1 770 742	Short-term
Aizņēmumi	8 764	3 442 503	5 372 861	7 618 280	14 204 338	16 647 141	18 601 760	22 033 228	Loans
Centrālā banka	8 765	5 636	0	0	0	0	0	0	Central bank
SVF kredītu un aizdevumu izmantošana	8 766	5 636	0	0	0	0	0	0	Use of IMF credit and loans
Citi ilgtermiņa	8 767	0	0	0	0	0	0	0	Other long-term
Īstermiņa	8 768	0	0	0	0	0	0	0	Short-term
Valdība	8 769	313 777	327 444	264 476	355 231	356 578	378 369	433 024	General government
Ilgtermiņa	8 770	313 777	327 444	264 476	355 231	356 578	378 369	433 024	Long-term
Īstermiņa	8 771	0	0	0	0	0	0	0	Short-term
MFI (izņemot centrālo banku)	8 772	1 840 834	3 422 761	5 800 304	10 950 205	12 616 248	13 906 712	16 017 971	MFIs (excl. central bank)
Ilgtermiņa	8 773	726 442	1 888 108	3 803 811	7 109 893	7 726 860	8 824 900	10 880 664	Long-term
Īstermiņa	8 774	1 114 392	1 534 652	1 996 493	3 840 311	4 889 388	5 081 812	5 137 307	Short-term
Citi sektori	8 775	1 282 256	1 622 657	1 553 500	2 898 902	3 674 315	4 316 679	5 582 233	Other sectors
Ilgtermiņa	8 776	1 101 072	1 359 990	1 424 205	2 576 859	3 339 582	3 932 940	5 102 488	Long-term
Īstermiņa	8 777	181 183	262 666	129 295	322 043	334 734	383 739	479 745	Short-term
Nauda un noguldījumi	8 780	3 519 239	4 713 915	4 262 619	4 862 568	5 503 140	5 589 183	6 881 184	Currency and deposits
Centrālā banka	8 781	1 594	47 271	8 307	42 826	19 815	12 883	24 554	Central bank
MFI (izņemot centrālo banku)	8 783	3 517 645	4 666 645	4 254 312	4 819 742	5 483 325	5 576 300	6 856 630	MFIs (excl. central bank)
Citi pasīvi	8 786	78 504	178 390	132 378	218 297	239 654	254 023	345 185	Other liabilities
Centrālā banka	8 787	613	1 260	342	413	944	625	1 124	Central bank
Ilgtermiņa	8 788	0	0	0	0	0	0	0	Long-term
Īstermiņa	8 789	613	1 260	342	413	944	625	1 124	Short-term
Valdība	8 790	0	27 451	43 026	41 261	35 450	35 857	32 912	General government
Ilgtermiņa	8 791	0	27 451	43 026	41 261	35 450	35 857	32 912	Long-term
Īstermiņa	8 792	0	0	0	0	0	0	0	Short-term
MFI (izņemot centrālo banku)	8 793	21 352	69 097	38 022	100 113	123 091	114 807	186 036	MFIs (excl. central bank)
Ilgtermiņa	8 794	0	0	0	0	0	0	0	Long-term
Īstermiņa	8 795	21 352	69 097	38 022	100 113	123 091	114 807	186 036	Short-term
Citi sektori	8 796	56 539	80 582	50 987	76 510	80 169	102 734	125 113	Other sectors
Ilgtermiņa	8 797	0	0	0	0	0	0	0	Long-term
Īstermiņa	8 798	56 539	80 582	50 987	76 510	80 169	102 734	125 113	Short-term
STARPTAUTISKO INVESTĪCIJU BILANCE (SALDO)	8 995	-5 161 888	-7 520 247	-9 050 892	-14 519 010	-16 450 808	-18 342 315	-21 450 744	NET INTERNATIONAL INVESTMENT POSITION

6.3. LATVIJAS STARPTAUTISKO INVESTĪCIJU BILANCE (ATLIKUMA PĀRMAIŅAS; 2006. GADS)
LATVIA'S INTERNATIONAL INVESTMENT POSITION (CHANGES IN POSITION; 2006)

(tūkst. latu)
(in thousands of lats)

Postenis	BOPSY	Atlikums perioda sākumā Opening position	Atlikuma pārmaiņas Changes in position				Atlikums perioda beigās Closing position	Components	
			Neto darījumi Net flows	Cenu pārmaiņas Price changes	Valūtas kursu svārstības Exchange rate changes	Citas pārmaiņas Other adjustments			
AKTĪVI	8 995 C	5 956 749	2 351 694	149 500	-316 477	-7 997	2 176 720	8 133 469	ASSETS
TIEŠĀS INVESTĪCIJAS ĀRVALSTĪS	8 505	167 471	95 549	249	-424	-8 060	87 314	254 785	DIRECT INVESTMENT ABROAD
Pašu kapitāls un reinvestētā peļņa	8 506	100 116	65 761	249	-276	-8 587	57 147	157 263	Equity capital and reinvested earnings
Prasības pret tiešo investīciju uzņēmumiem	8 507	100 116	65 761	249	-276	-8 567	57 166	157 282	Claims on affiliated enterprises
Saistības pret tiešo investīciju uzņēmumiem	8 508	0	0	0	0	-19	-19	-19	Liabilities to affiliated enterprises
Cits kapitāls	8 530	67 355	29 788	0	-147	527	30 167	97 522	Other capital
Prasības pret tiešo investīciju uzņēmumiem	8 535	73 395	36 071	0	-180	753	36 645	110 040	Claims on affiliated enterprises
Saistības pret tiešo investīciju uzņēmumiem	8 540	-6 040	-6 284	0	32	-226	-6 478	-12 517	Liabilities to affiliated enterprises
PORTFEĻIEGULDĪJUMI	8 602	949 450	145 821	55 503	-66 170	9 592	144 746	1 094 196	PORTFOLIO INVESTMENT
Kapitāla vērtspapīri	8 610	99 389	41 097	27 601	-7 413	-103	61 181	160 569	Equity securities
Centrālā banka	8 611	0	0	0	0	0	0	0	Central bank
Valdība	8 612	0	0	0	0	0	0	0	General government
MFI (izņemot centrālo banku)	8 613	30 223	12 852	10 596	-3 477	-4	19 968	50 191	MFIs (excl. central bank)
Citi sektori	8 614	69 165	28 245	17 004	-3 936	-100	41 213	110 378	Other sectors
Parāda vērtspapīri	8 619	850 061	104 724	27 902	-58 757	9 696	83 565	933 626	Debt securities
Obligācijas un parādzīmes	8 620	840 326	96 550	27 598	-57 992	9 472	75 629	915 954	Bonds and notes
Centrālā banka	8 621	0	0	0	0	0	0	0	Central bank
Valdība	8 622	0	0	0	0	0	0	0	General government
MFI (izņemot centrālo banku)	8 623	793 496	82 276	28 114	-57 267	0	53 123	846 619	MFIs (excl. central bank)
Citi sektori	8 624	46 830	14 274	-516	-725	9 472	22 506	69 335	Other sectors
Naudas tirgus instrumenti	8 630	9 735	8 174	304	-765	224	7 937	17 672	Money market instruments
Centrālā banka	8 631	0	0	0	0	0	0	0	Central bank
Valdība	8 632	0	0	0	0	0	0	0	General government
MFI (izņemot centrālo banku)	8 633	3 866	5 058	201	-409	0	4 850	8 716	MFIs (excl. central bank)
Citi sektori	8 634	5 869	3 116	103	-356	224	3 087	8 956	Other sectors
ATVASINĀTIE FINANŠU INSTRUMENTI	8 900	12 374	-71 810	101 618	-560	1 337	30 586	42 959	FINANCIAL DERIVATIVES
Centrālā banka	8 901	3 281	-75 663	103 459	10	0	27 806	31 087	Central bank
Valdība	8 902	2 125	-284	-1 841	0	0	-2 125	0	General government
MFI (izņemot centrālo banku)	8 903	4 891	5 113	0	-569	-10	4 534	9 425	MFIs (excl. central bank)
Citi sektori	8 904	2 077	-977	0	0	1 347	370	2 447	Other sectors
CITI IEGULDĪJUMI	8 703	3 427 632	1 079 129	0	-171 442	-10 867	896 820	4 324 452	OTHER INVESTMENT
Tirdzniecības kredīti	8 706	518 276	75 204	0	-8 167	32 205	99 242	617 518	Trade credits
Valdība	8 707	0	0	0	0	0	0	0	General government
Ilgtermiņa	8 708	0	0	0	0	0	0	0	Long-term
Īstermiņa	8 709	0	0	0	0	0	0	0	Short-term
Citi sektori	8 710	518 276	75 204	0	-8 167	32 205	99 242	617 518	Other sectors
Ilgtermiņa	8 711	0	0	0	0	0	0	0	Long-term
Īstermiņa	8 712	518 276	75 204	0	-8 167	32 205	99 242	617 518	Short-term
Aizdevumi	8 714	1 303 945	350 626	0	-84 139	-9 067	257 420	1 561 365	Loans

(turpinājums)

(cont.)

Postenis	BOPSY	Atlikums perioda sākumā Opening position	Atlikuma pārmaiņas Changes in position				Atlikums perioda beigās Closing position	Components	
			Neto darījumi Net flows	Cenu pārmaiņas Price changes	Valūtas kursu svārstības Exchange rate changes	Citas pārmaiņas Other adjustments			
Centrālā banka	8 715	0	0	0	0	0	0	Central bank	
Ilgtermiņa	8 717	0	0	0	0	0	0	Long-term	
Īstermiņa	8 718	0	0	0	0	0	0	Short-term	
Valdība	8 719	0	0	0	0	0	0	General government	
Ilgtermiņa	8 720	0	0	0	0	0	0	Long-term	
Īstermiņa	8 721	0	0	0	0	0	0	Short-term	
MFI (izņemot centrālo banku)	8 722	1 173 134	304 567	0	-81 247	-20 508	202 812	1 375 945	MFI (excl. central bank)
Ilgtermiņa	8 723	522 270	274 441	0	-31 819	-5 770	236 852	759 122	Long-term
Īstermiņa	8 724	650 864	30 126	0	-49 428	-14 739	-34 040	616 824	Short-term
Citi sektori	8 725	130 811	46 059	0	-2 893	11 442	54 608	185 419	Other sectors
Ilgtermiņa	8 726	69 894	16 718	0	-1 921	17 885	32 681	102 575	Long-term
Īstermiņa	8 727	60 918	29 342	0	-971	-6 443	21 927	82 845	Short-term
Nauda un noguldījumi	8 730	1 518 649	635 387	0	-76 562	-27 006	531 819	2 050 468	Currency and deposits
Centrālā banka	8 731	0	0	0	0	0	0	0	Central bank
Valdība	8 732	0	0	0	0	0	0	0	General government
MFI (izņemot centrālo banku)	8 733	1 311 001	48 438	0	-71 594	-22 373	-45 529	1 265 472	MFI (excl. central bank)
Citi sektori	8 734	207 648	586 949	0	-4 968	-4 633	577 348	784 996	Other sectors
Citi aktīvi	8 736	86 762	17 911	0	-2 573	-6 999	8 339	95 101	Other assets
Centrālā banka	8 737	2 739	357	0	-7	0	350	3 088	Central bank
Ilgtermiņa	8 738	2 523	0	0	0	0	0	2 523	Long-term
Īstermiņa	8 739	215	357	0	-7	0	350	565	Short-term
Valdība	8 740	41 633	0	0	-587	0	-587	41 045	General government
Ilgtermiņa	8 741	41 633	0	0	-587	0	-587	41 045	Long-term
Īstermiņa	8 742	0	0	0	0	0	0	0	Short-term
MFI (izņemot centrālo banku)	8 743	18 251	15 538	0	-1 958	-586	12 993	31 244	MFI (excl. central bank)
Ilgtermiņa	8 744	0	0	0	0	0	0	0	Long-term
Īstermiņa	8 745	18 251	15 538	0	-1 958	-586	12 993	31 244	Short-term
Citi sektori	8 746	24 140	2 017	0	-22	-6 413	-4 417	19 723	Other sectors
Ilgtermiņa	8 747	560	226	0	0	0	226	786	Long-term
Īstermiņa	8 748	23 580	1 791	0	-22	-6 413	-4 643	18 936	Short-term
REZERVES AKTĪVI	8 800	1 399 822	1 103 006	-7 870	-77 882	0	1 017 254	2 417 077	RESERVE ASSETS
Monetārais zelts	8 810	76 170	1	0	7 497	0	7 499	83 668	Monetary gold
Speciālās aizņēmuma tiesības	8 820	85	4	0	-5	0	0	85	Special Drawing Rights
Rezerves pozīcija SVF	8 830	47	0	0	-3	0	-3	45	Reserve position in the IMF
Ārvalstu valūtas	8 840	1 323 520	1 103 001	-7 870	-85 372	0	1 009 759	2 333 279	Foreign exchange
Citas prasības	8 880	0	0	0	0	0	0	0	Other claims
PASĪVI	8 995 D	11 323 928	4 656 082	497 790	-283 357	-278 786	4 591 730	15 915 658	LIABILITIES
TIEŠĀS INVESTĪCIJAS LATVIJĀ	8 555	2 922 950	932 153	431 898	-6 027	-273 787	1 084 237	4 007 187	DIRECT INVESTMENT IN LATVIA
Pašu kapitāls un reinvestētā peļņa	8 556	2 274 875	711 641	431 898	0	-314 627	828 912	3 103 787	Equity capital and reinvested earnings
Prasības pret tiešajiem investoriem	8 557	-16 872	11 812	0	0	-781	11 032	-5 841	Claims on direct investors
Saistības pret tiešajiem investoriem	8 558	2 291 747	699 829	431 898	0	-313 846	817 880	3 109 628	Liabilities to direct investors
Cits kapitāls	8 580	648 075	220 512	0	-6 027	40 840	255 325	903 400	Other capital
Prasības pret tiešajiem investoriem	8 585	-102 920	-26 758	0	525	4 913	-21 320	-124 239	Claims on direct investors
Saistības pret tiešajiem investoriem	8 590	750 994	247 270	0	-6 552	35 927	276 645	1 027 640	Liabilities to direct investors

(turpinājums)

(cont.)

Postenis	BOPSY	Atlikums perioda sākumā Opening position	Atlikuma pārmaiņas Changes in position				Atlikums perioda beigās Closing position	Components	
			Neto darījumi Net flows	Cenu pārmaiņas Price changes	Valūtas kursu svārstības Exchange rate changes	Citas pārmaiņas Other adjustments			
PORTFEĻIEGULDĪJUMI	8 652	663 199	163 163	12 137	-596	19 393	194 097	857 296	PORTFOLIO INVESTMENT
Kapitāla vērtspapīri	8 660	138 358	12 936	12 137	0	12 729	37 802	176 160	Equity securities
MFI (izņemot centrālo banku)	8 663	32 871	7 425	12 430	0	0	19 855	52 726	MFIs (excl. central bank)
Citi sektori	8 664	105 486	5 512	-293	0	12 729	17 947	123 434	Other sectors
Parāda vērtspapīri	8 669	524 841	150 227	0	-596	6 664	156 295	681 136	Debt securities
Obligācijas un parādzīmes	8 670	524 676	149 678	0	-596	6 747	155 830	680 506	Bonds and notes
Centrālā banka	8 671	0	0	0	0	0	0	0	Central bank
Valdība	8 672	418 403	6 976	0	0	0	6 976	425 380	General government
MFI (izņemot centrālo banku)	8 673	106 220	142 511	0	-579	0	141 932	248 152	MFIs (excl. central bank)
Citi sektori	8 674	53	191	0	-17	6 747	6 921	6 974	Other sectors
Naudas tirgus instrumenti	8 680	165	548	0	0	-83	465	630	Money market instruments
Centrālā banka	8 681	0	0	0	0	0	0	0	Central bank
Valdība	8 682	0	548	0	0	0	548	548	General government
MFI (izņemot centrālo banku)	8 683	0	0	0	0	0	0	0	MFIs (excl. central bank)
Citi sektori	8 684	165	0	0	0	-83	-83	82	Other sectors
ATVASINĀTIE FINANŠU INSTRUMENTI	8 905	18 378	-39 276	53 756	-656	63	13 888	32 266	FINANCIAL DERIVATIVES
Centrālā banka	8 906	10 193	-45 841	49 085	0	0	3 244	13 436	Central bank
Valdība	8 907	0	284	4 671	0	0	4 955	4 955	General government
MFI (izņemot centrālo banku)	8 908	8 186	6 282	0	-656	0	5 626	13 812	MFIs (excl. central bank)
Citi sektori	8 909	0	0	0	0	63	63	63	Other sectors
CITI IEGULDĪJUMI	8 753	7 719 401	3 600 042	0	-276 079	-24 456	3 299 508	11 018 909	OTHER INVESTMENT
Tirdzniecības kredīti	8 756	595 528	71 629	0	-2 147	17 031	86 513	682 040	Trade credits
Valdība	8 757	0	0	0	0	0	0	0	General government
Ilgtermiņa	8 758	0	0	0	0	0	0	0	Long-term
Īstermiņa	8 759	0	0	0	0	0	0	0	Short-term
Citi sektori	8 760	595 528	71 629	0	-2 147	17 031	86 513	682 040	Other sectors
Ilgtermiņa	8 761	0	0	0	0	0	0	0	Long-term
Īstermiņa	8 762	595 528	71 629	0	-2 147	17 031	86 513	682 040	Short-term
Aizņēmumi	8 764	4 517 640	3 185 454	0	-100 498	10 929	3 095 885	7 613 525	Loans
Centrālā banka	8 765	0	0	0	0	0	0	0	Central bank
SVF kredītu un aizdevumu izmantošana	8 766	0	0	0	0	0	0	0	Use of IMF credit and loans
Citi ilgtermiņa	8 767	0	0	0	0	0	0	0	Other long-term
Īstermiņa	8 768	0	0	0	0	0	0	0	Short-term
Valdība	8 769	156 835	37 244	0	-3 579	-96	33 570	190 404	General government
Ilgtermiņa	8 770	156 835	37 244	0	-3 579	-96	33 570	190 404	Long-term
Īstermiņa	8 771	0	0	0	0	0	0	0	Short-term
MFI (izņemot centrālo banku)	8 772	3 439 580	2 519 503	0	-72 839	-16 935	2 429 729	5 869 310	MFIs (excl. central bank)
Ilgtermiņa	8 773	2 255 660	1 581 067	0	-22 141	-3 683	1 555 243	3 810 903	Long-term
Īstermiņa	8 774	1 183 920	938 436	0	-50 698	-13 251	874 486	2 058 407	Short-term
Citi sektori	8 775	921 225	628 706	0	-24 080	27 960	632 586	1 553 811	Other sectors
Ilgtermiņa	8 776	844 554	547 642	0	-23 279	12 279	536 643	1 381 196	Long-term
Īstermiņa	8 777	76 672	81 064	0	-802	15 681	95 943	172 615	Short-term
Nauda un noguldījumi	8 780	2 527 733	301 377	0	-169 948	-52 825	78 603	2 606 336	Currency and deposits

(turpinājums)

(cont.)

Postenis	BOPSY	Atlikums perioda sākumā Opening position	Atlikuma pārmaiņas Changes in position				Atlikums perioda beigās Closing position	Components	
			Neto darījumi Net flows	Cenu pārmaiņas Price changes	Valūtas kursu svārstības Exchange rate changes	Citas pārmaiņas Other adjustments			
Centrālā banka	8 781	4 926	18 039	0	-10	0	18 029	22 955	Central bank
MFI (izņemot centrālo banku)	8 783	2 522 807	283 338	0	-169 938	-52 825	60 575	2 583 382	MFI (excl. central bank)
Citi pasīvi	8 786	78 500	41 583	0	-3 485	409	38 507	117 007	Other liabilities
Centrālā banka	8 787	203	31	0	-12	0	18	221	Central bank
Ilgtermiņa	8 788	0	0	0	0	0	0	0	Long-term
Īstermiņa	8 789	203	31	0	-12	0	18	221	Short-term
Valdība	8 790	25 514	-3 398	0	0	0	-3 398	22 116	General government
Ilgtermiņa	8 791	25 514	-3 398	0	0	0	-3 398	22 116	Long-term
Īstermiņa	8 792	0	0	0	0	0	0	0	Short-term
MFI (izņemot centrālo banku)	8 793	22 547	34 731	0	-3 171	-447	31 113	53 660	MFI (excl. central bank)
Ilgtermiņa	8 794	0	0	0	0	0	0	0	Long-term
Īstermiņa	8 795	22 547	34 731	0	-3 171	-447	31 113	53 660	Short-term
Citi sektori	8 796	30 235	10 219	0	-301	856	10 774	41 009	Other sectors
Ilgtermiņa	8 797	0	0	0	0	0	0	0	Long-term
Īstermiņa	8 798	30 235	10 219	0	-301	856	10 774	41 009	Short-term
STARPTAUTISKO INVESTĪCIJU BALANCE (SALDO)	8 995	-5 367 179	-2 304 388	-348 291	-33 120	270 789	-2 415 010	-7 782 189	NET INTERNATIONAL INVESTMENT POSITION

6.4. LATVIJAS STARPTAUTISKO INVESTĪCIJU BILANCE (ATLIKUMA PĀRMAIŅAS; 2007. GADA 1.–3. CET.)
LATVIA'S INTERNATIONAL INVESTMENT POSITION (CHANGES IN POSITION; Q1–Q3, 2007)

(tūkst. latu)
(in thousands of lats)

Postenis	BOPSY	Atlikums perioda sākumā Opening position	Atlikuma pārmaiņas Changes in position				Atlikums perioda beigās Closing position	Components	
			Neto darījumi Net flows	Cenu pārmaiņas Price changes	Valūtas kursu svārstības Exchange rate changes	Citas pārmaiņas Other adjustments			
AKTĪVI	8 995 C	8 133 469	2 688 579	101 037	-315 706	71 724	2 545 634	10 679 103	ASSETS
TIEŠĀS INVESTĪCIJAS ĀRVALSTĪS	8 505	254 785	68 434	189	-1 471	5 259	72 411	327 196	DIRECT INVESTMENT ABROAD
Pašu kapitāls un reinvestētā peļņa	8 506	157 263	42 487	189	-201	-2 095	40 380	197 643	Equity capital and reinvested earnings
Prasības pret tiešo investīciju uzņēmumiem	8 507	157 282	42 487	184	-201	-2 094	40 377	197 659	Claims on affiliated enterprises
Saistības pret tiešo investīciju uzņēmumiem	8 508	-19	0	5	0	-1	3	-16	Liabilities to affiliated enterprises
Cits kapitāls	8 530	97 522	25 947	0	-1 271	7 354	32 031	129 553	Other capital
Prasības pret tiešo investīciju uzņēmumiem	8 535	110 040	29 650	0	-1 387	6 339	34 601	144 641	Claims on affiliated enterprises
Saistības pret tiešo investīciju uzņēmumiem	8 540	-12 517	-3 703	0	117	1 015	-2 570	-15 088	Liabilities to affiliated enterprises
PORTFEĻGULDĪJUMI	8 602	1 094 196	253 249	6 995	-55 295	12 242	217 190	1 311 386	PORTFOLIO INVESTMENT
Kapitāla vērtspapīri	8 610	160 569	27 592	2 579	-8 330	6 886	28 727	189 297	Equity securities
Centrālā banka	8 611	0	0	0	0	0	0	0	Central bank
Valdība	8 612	0	0	0	0	0	0	0	General government
MFI (izņemot centrālo banku)	8 613	50 191	4 287	2 294	-3 415	0	3 165	53 356	MFIs (excl. central bank)
Citi sektori	8 614	110 378	23 306	285	-4 914	6 886	25 563	135 941	Other sectors
Parāda vērtspapīri	8 619	933 626	225 657	4 416	-46 966	5 356	188 463	1 122 089	Debt securities
Obligācijas un parādzīmes	8 620	915 954	214 854	4 057	-46 053	4 239	177 097	1 093 051	Bonds and notes
Centrālā banka	8 621	0	0	0	0	0	0	0	Central bank
Valdība	8 622	0	0	0	0	0	0	0	General government
MFI (izņemot centrālo banku)	8 623	846 619	200 020	4 113	-45 261	0	158 872	1 005 491	MFIs (excl. central bank)
Citi sektori	8 624	69 335	14 835	-56	-793	4 239	18 225	87 560	Other sectors
Naudas tirgus instrumenti	8 630	17 672	10 802	359	-912	1 117	11 366	29 038	Money market instruments
Centrālā banka	8 631	0	0	0	0	0	0	0	Central bank
Valdība	8 632	0	0	0	0	0	0	0	General government
MFI (izņemot centrālo banku)	8 633	8 716	6 060	369	-551	0	5 878	14 594	MFIs (excl. central bank)
Citi sektori	8 634	8 956	4 742	-11	-361	1 117	5 488	14 444	Other sectors
ATVASINĀTIE FINANŠU INSTRUMENTI	8 900	42 959	-82 454	114 191	-628	-203	30 906	73 865	FINANCIAL DERIVATIVES
Centrālā banka	8 901	31 087	-98 869	114 218	-2	0	15 347	46 434	Central bank
Valdība	8 902	0	27	-27	0	0	0	0	General government
MFI (izņemot centrālo banku)	8 903	9 425	14 281	0	-626	0	13 654	23 080	MFIs (excl. central bank)
Citi sektori	8 904	2 447	2 108	0	0	-203	1 904	4 351	Other sectors
CITI IEGULDĪJUMI	8 703	4 324 452	2 057 882	0	-165 543	54 426	1 946 766	6 271 218	OTHER INVESTMENT
Tirdzniecības kredīti	8 706	617 518	88 384	0	-3 373	55 545	140 556	758 075	Trade credits
Valdība	8 707	0	0	0	0	0	0	0	General government
Ilgtermiņa	8 708	0	0	0	0	0	0	0	Long-term
Īstermiņa	8 709	0	0	0	0	0	0	0	Short-term
Citi sektori	8 710	617 518	88 384	0	-3 373	55 545	140 556	758 075	Other sectors
Ilgtermiņa	8 711	0	0	0	0	0	0	0	Long-term
Īstermiņa	8 712	617 518	88 384	0	-3 373	55 545	140 556	758 075	Short-term
Aizdevumi	8 714	1 561 365	684 894	0	-65 332	-2 326	617 236	2 178 601	Loans

(turpinājums)

(cont.)

Postenis	BOPSY	Atlikums perioda sākumā Opening position	Atlikuma pārmaiņas Changes in position				Atlikums perioda beigās Closing position	Components	
			Neto darījumi Net flows	Cenu pārmaiņas Price changes	Valūtas kursu svārstības Exchange rate changes	Citas pārmaiņas Other adjustments			
Centrālā banka	8 715	0	0	0	0	0	0	Central bank	
Ilgtermiņa	8 717	0	0	0	0	0	0	Long-term	
Īstermiņa	8 718	0	0	0	0	0	0	Short-term	
Valdība	8 719	0	0	0	0	0	0	General government	
Ilgtermiņa	8 720	0	0	0	0	0	0	Long-term	
Īstermiņa	8 721	0	0	0	0	0	0	Short-term	
MFI (izņemot centrālo banku)	8 722	1 375 945	387 767	0	-62 812	-168	324 787	1 700 733	MFIs (excl. central bank)
Ilgtermiņa	8 723	759 122	220 093	0	-29 176	-84	190 833	949 955	Long-term
Īstermiņa	8 724	616 824	167 674	0	-33 636	-84	133 954	750 778	Short-term
Citi sektori	8 725	185 419	297 127	0	-2 520	-2 158	292 449	477 868	Other sectors
Ilgtermiņa	8 726	102 575	274 171	0	-1 624	8 575	281 122	383 697	Long-term
Īstermiņa	8 727	82 845	22 955	0	-897	-10 732	11 326	94 171	Short-term
Nauda un noguldījumi	8 730	2 050 468	1 275 367	0	-94 595	-160	1 180 612	3 231 080	Currency and deposits
Centrālā banka	8 731	0	0	0	0	0	0	0	Central bank
Valdība	8 732	0	13 308	0	-15	0	13 293	13 293	General government
MFI (izņemot centrālo banku)	8 733	1 265 472	688 715	0	-88 764	0	599 952	1 865 423	MFIs (excl. central bank)
Citi sektori	8 734	784 996	573 344	0	-5 816	-160	567 367	1 352 364	Other sectors
Citi aktīvi	8 736	95 101	9 237	0	-2 242	1 367	8 362	103 462	Other assets
Centrālā banka	8 737	3 088	892	0	-90	0	802	3 890	Central bank
Ilgtermiņa	8 738	2 523	-17	0	0	0	-17	2 506	Long-term
Īstermiņa	8 739	565	909	0	-90	0	819	1 384	Short-term
Valdība	8 740	41 045	0	0	0	0	0	41 045	General government
Ilgtermiņa	8 741	41 045	0	0	0	0	0	41 045	Long-term
Īstermiņa	8 742	0	0	0	0	0	0	0	Short-term
MFI (izņemot centrālo banku)	8 743	31 244	7 800	0	-2 144	0	5 655	36 900	MFIs (excl. central bank)
Ilgtermiņa	8 744	0	0	0	0	0	0	0	Long-term
Īstermiņa	8 745	31 244	7 800	0	-2 144	0	5 655	36 900	Short-term
Citi sektori	8 746	19 723	545	0	-8	1 367	1 904	21 627	Other sectors
Ilgtermiņa	8 747	786	1 822	0	0	0	1 822	2 608	Long-term
Īstermiņa	8 748	18 936	-1 277	0	-8	1 367	82	19 019	Short-term
REZERVES AKTĪVI	8 800	2 417 077	391 468	-20 338	-92 769	0	278 361	2 695 438	RESERVE ASSETS
Monetārais zelts	8 810	83 668	0	0	6 380	0	6 380	90 048	Monetary gold
Speciālās aizņēmuma tiesības	8 820	85	3	0	-4	0	-1	84	Special Drawing Rights
Rezerves pozīcija SVF	8 830	45	0	0	-2	0	-2	43	Reserve position in the IMF
Ārvalstu valūtas	8 840	2 333 279	391 465	-20 338	-99 143	0	271 984	2 605 263	Foreign exchange
Citas prasības	8 880	0	0	0	0	0	0	0	Other claims
PASĪVI	8 995 D	15 915 658	5 401 469	313 374	-242 666	-47 712	5 424 465	21 340 123	LIABILITIES
TIEŠĀS INVESTĪCIJAS LATVIJĀ	8 555	4 007 187	887 567	242 598	-1 095	-143 947	985 123	4 992 310	DIRECT INVESTMENT IN LATVIA
Pašu kapitāls un reinvestētā peļņa	8 556	3 103 787	844 736	242 598	0	-146 226	941 108	4 044 895	Equity capital and reinvested earnings
Prasības pret tiešajiem investoriem	8 557	-5 841	-8 968	0	0	-401	-9 369	-15 210	Claims on direct investors
Saistības pret tiešajiem investoriem	8 558	3 109 628	853 704	242 598	0	-145 825	950 477	4 060 105	Liabilities to direct investors
Cits kapitāls	8 580	903 400	42 831	0	-1 095	2 279	44 015	947 415	Other capital
Prasības pret tiešajiem investoriem	8 585	-124 239	-183 529	0	3 920	-19 554	-199 163	-323 403	Claims on direct investors
Saistības pret tiešajiem investoriem	8 590	1 027 640	226 361	0	-5 015	21 833	243 178	1 270 818	Liabilities to direct investors

(turpinājums)

(cont.)

Postenis	BOPSY	Atlikums perioda sākumā Opening position	Atlikuma pārmaiņas Changes in position				Atlikums perioda beigās Closing position	Components	
			Neto darījumi Net flows	Cenu pārmaiņas Price changes	Valūtas kursu svārstības Exchange rate changes	Citas pārmaiņas Other adjustments			
PORTFEĻIEGULDĪJUMI	8 652	857 296	-10 109	22 561	-983	3 541	15 010	872 306	PORTFOLIO INVESTMENT
Kapitāla vērtspapīri	8 660	176 160	-17 856	22 561	0	3 936	8 640	184 800	Equity securities
MFI (izņemot centrālo banku)	8 663	52 726	-664	8 177	0	0	7 514	60 240	MFIs (excl. central bank)
Citi sektori	8 664	123 434	-17 193	14 384	0	3 936	1 127	124 561	Other sectors
Parāda vērtspapīri	8 669	681 136	7 747	0	-983	-395	6 369	687 505	Debt securities
Obligācijas un parādzīmes	8 670	680 506	-10 488	0	-206	0	-10 694	669 812	Bonds and notes
Centrālā banka	8 671	0	0	0	0	0	0	0	Central bank
Valdība	8 672	425 380	14 778	0	0	0	14 778	440 158	General government
MFI (izņemot centrālo banku)	8 673	248 152	-23 877	0	-198	0	-24 075	224 077	MFIs (excl. central bank)
Citi sektori	8 674	6 974	-1 389	0	-8	0	-1 397	5 577	Other sectors
Naudas tirgus instrumenti	8 680	630	18 235	0	-777	-395	17 063	17 694	Money market instruments
Centrālā banka	8 681	0	0	0	0	0	0	0	Central bank
Valdība	8 682	548	-548	0	0	0	-548	0	General government
MFI (izņemot centrālo banku)	8 683	0	18 955	0	-775	-697	17 482	17 482	MFIs (excl. central bank)
Citi sektori	8 684	82	-171	0	-2	302	129	212	Other sectors
ATVASINĀTIE FINANŠU INSTRUMENTI	8 905	32 266	-25 835	48 215	-1 154	-63	21 163	53 429	FINANCIAL DERIVATIVES
Centrālā banka	8 906	13 436	-38 922	43 822	-711	0	4 189	17 625	Central bank
Valdība	8 907	4 955	-27	4 393	0	0	4 366	9 321	General government
MFI (izņemot centrālo banku)	8 908	13 812	13 114	0	-443	0	12 671	26 482	MFIs (excl. central bank)
Citi sektori	8 909	63	0	0	0	-63	-63	0	Other sectors
CITI IEGULDĪJUMI	8 753	11 018 909	4 549 846	0	-239 434	92 758	4 403 170	15 422 079	OTHER INVESTMENT
Tirdzniecības kredīti	8 756	682 040	174 056	0	-557	24 520	198 019	880 059	Trade credits
Valdība	8 757	0	0	0	0	0	0	0	General government
Ilgttermiņa	8 758	0	0	0	0	0	0	0	Long-term
Īstermiņa	8 759	0	0	0	0	0	0	0	Short-term
Citi sektori	8 760	682 040	174 056	0	-557	24 520	198 019	880 059	Other sectors
Ilgttermiņa	8 761	0	0	0	0	0	0	0	Long-term
Īstermiņa	8 762	682 040	174 056	0	-557	24 520	198 019	880 059	Short-term
Aizņēmumi	8 764	7 613 525	3 346 155	0	-76 711	67 546	3 336 989	10 950 514	Loans
Centrālā banka	8 765	0	0	0	0	0	0	0	Central bank
SVF kredītu un aizdevumu izmantošana	8 766	0	0	0	0	0	0	0	Use of IMF credit and loans
Citi ilgtermiņa	8 767	0	0	0	0	0	0	0	Other long-term
Īstermiņa	8 768	0	0	0	0	0	0	0	Short-term
Valdība	8 769	190 404	27 093	0	-2 282	-1	24 809	215 213	General government
Ilgttermiņa	8 770	190 404	27 093	0	-2 282	-1	24 809	215 213	Long-term
Īstermiņa	8 771	0	0	0	0	0	0	0	Short-term
MFI (izņemot centrālo banku)	8 772	5 869 310	2 147 028	0	-55 406	0	2 091 622	7 960 932	MFIs (excl. central bank)
Ilgttermiņa	8 773	3 810 903	1 599 996	0	-3 209	0	1 596 787	5 407 690	Long-term
Īstermiņa	8 774	2 058 407	547 032	0	-52 197	0	494 835	2 553 242	Short-term
Citi sektori	8 775	1 553 811	1 172 034	0	-19 023	67 547	1 220 558	2 774 370	Other sectors
Ilgttermiņa	8 776	1 381 196	1 110 389	0	-18 595	62 946	1 154 740	2 535 937	Long-term
Īstermiņa	8 777	172 615	61 645	0	-428	4 601	65 818	238 433	Short-term

(turpinājums)

(cont.)

Postenis	BOPSY	Atlikums perioda sākumā Opening position	Atlikuma pārmaiņas Changes in position				Atlikums perioda beigās Closing position	Components	
			Neto darījumi Net flows	Cenu pārmaiņas Price changes	Valūtas kursu svārstības Exchange rate changes	Citas pārmaiņas Other adjustments			
Nauda un noguldījumi	8 780	2 606 336	970 169	0	-156 557	0	813 612	3 419 948	Currency and deposits
Centrālā banka	8 781	22 955	-11 033	0	282	0	-10 751	12 203	Central bank
MFI (izņemot centrālo banku)	8 783	2 583 382	981 202	0	-156 838	0	824 364	3 407 745	MFIs (excl. central bank)
Citi pasīvi	8 786	117 007	59 467	0	-5 609	693	54 550	171 557	Other liabilities
Centrālā banka	8 787	221	340	0	-3	0	337	558	Central bank
Ilgtermiņa	8 788	0	0	0	0	0	0	0	Long-term
Īstermiņa	8 789	221	340	0	-3	0	337	558	Short-term
Valdība	8 790	22 116	-5 759	0	0	0	-5 759	16 357	General government
Ilgtermiņa	8 791	22 116	-5 759	0	0	0	-5 759	16 357	Long-term
Īstermiņa	8 792	0	0	0	0	0	0	0	Short-term
MFI (izņemot centrālo banku)	8 793	53 660	43 956	0	-5 156	0	38 800	92 460	MFIs (excl. central bank)
Ilgtermiņa	8 794	0	0	0	0	0	0	0	Long-term
Īstermiņa	8 795	53 660	43 956	0	-5 156	0	38 800	92 460	Short-term
Citi sektori	8 796	41 009	20 929	0	-450	693	21 172	62 181	Other sectors
Ilgtermiņa	8 797	0	0	0	0	0	0	0	Long-term
Īstermiņa	8 798	41 009	20 929	0	-450	693	21 172	62 181	Short-term
STARPTAUTISKO INVESTĪCIJU BILANCE (SALDO)	8 995	-7 782 189	-2 712 889	-212 337	-73 040	119 435	-2 878 831	-10 661 020	NET INTERNATIONAL INVESTMENT POSITION

7.1. LATVIJAS ĀRĒJAIS PARĀDS LATVIA'S EXTERNAL DEBT

(perioda beigās; tūkst. latu)
(at end of period; in thousands of lats)

Postenis	2003	2004	2005	2006	2007			Components
					I	II	III	
VALDĪBA	460 513	602 085	600 752	638 448	652 431	651 599	671 728	GENERAL GOVERNMENT
Īstermiņa	0	784	0	548	343	0	0	Short-term
Naudas tirgus instrumenti	0	784	0	548	343	0	0	Money market instruments
Aizņēmumi	0	0	0	0	0	0	0	Loans
Citi pasīvi	0	0	0	0	0	0	0	Other liabilities
Ilgtermiņa	460 513	601 302	600 752	637 900	652 088	651 599	671 728	Long-term
Obligācijas un parādzīmes	290 760	418 176	418 403	425 380	445 097	435 373	440 158	Bonds and notes
Aizņēmumi	169 753	168 961	156 835	190 404	188 273	197 508	215 213	Loans
Citi pasīvi	0	14 165	25 514	22 116	18 718	18 718	16 357	Other liabilities
CENTRĀLĀ BANKA	4 243	25 042	5 129	23 176	10 961	7 051	12 762	CENTRAL BANK
Īstermiņa	1 194	25 042	5 129	23 176	10 961	7 051	12 762	Short-term
Naudas tirgus instrumenti	0	0	0	0	0	0	0	Money market instruments
Aizņēmumi	0	0	0	0	0	0	0	Loans
Nauda un noguldījumi	862	24 392	4 926	22 955	10 462	6 725	12 203	Currency and deposits
Citi pasīvi	331	650	203	221	499	326	558	Other liabilities
Ilgtermiņa	3 049	0	0	0	0	0	0	Long-term
Obligācijas un parādzīmes	0	0	0	0	0	0	0	Bonds and notes
Aizņēmumi	3 049	0	0	0	0	0	0	Loans
Citi pasīvi	0	0	0	0	0	0	0	Other liabilities
MFI (izņemot centrālo banku)	2 925 782	4 245 994	6 091 155	8 754 504	9 890 122	10 480 969	11 702 696	MFI (excl. central bank)
Īstermiņa	2 517 483	3 235 524	3 729 275	4 695 449	5 559 216	5 653 017	6 070 929	Short-term
Naudas tirgus instrumenti	0	0	0	0	17 432	29 553	17 482	Money market instruments
Aizņēmumi	602 886	791 881	1 183 920	2 058 407	2 581 597	2 652 706	2 553 242	Loans
Nauda un noguldījumi	1 903 046	2 407 989	2 522 807	2 583 382	2 895 196	2 910 829	3 407 745	Currency and deposits
Citi pasīvi	11 551	35 654	22 547	53 660	64 992	59 929	92 460	Other liabilities
Ilgtermiņa	408 298	1 010 470	2 361 880	4 059 055	4 330 906	4 827 952	5 631 767	Long-term
Obligācijas un parādzīmes	15 293	36 207	106 220	248 152	251 124	221 355	224 077	Bonds and notes
Aizņēmumi	393 005	974 264	2 255 660	3 810 903	4 079 782	4 606 598	5 407 690	Loans
Citi pasīvi	0	0	0	0	0	0	0	Other liabilities
CITI SEKTORI	1 150 884	1 417 636	1 547 206	2 283 917	2 726 675	3 228 278	3 722 398	OTHER SECTORS
Īstermiņa	555 120	715 776	702 600	895 747	957 131	1 167 847	1 180 885	Short-term
Naudas tirgus instrumenti	200	0	165	82	385	210	212	Money market instruments
Aizņēmumi	98 020	135 536	76 672	172 615	176 739	200 312	238 433	Loans
Tirdzniecības kredīti	426 312	538 661	595 528	682 040	737 678	913 698	880 059	Trade credits
Citi pasīvi	30 588	41 580	30 235	41 009	42 329	53 627	62 181	Other liabilities
Ilgtermiņa	595 764	701 860	844 606	1 388 170	1 769 544	2 060 431	2 541 513	Long-term
Obligācijas un parādzīmes	84	105	53	6 974	6 245	7 436	5 577	Bonds and notes
Aizņēmumi	595 680	701 755	844 554	1 381 196	1 763 299	2 052 995	2 535 937	Loans
Tirdzniecības kredīti	0	0	0	0	0	0	0	Trade credits
Citi pasīvi	0	0	0	0	0	0	0	Other liabilities
TIEŠĀS INVESTĪCIJAS	543 997	648 687	757 034	1 040 157	1 200 588	1 214 480	1 285 906	DIRECT INVESTMENT
Parādsaistības pret tiešo investīciju uzņēmumiem	3 456	3 940	6 040	12 517	11 835	12 794	15 088	Debt liabilities to affiliated enterprises
Parādsaistības pret tiešajiem investoriem	540 542	644 747	750 994	1 027 640	1 188 753	1 201 686	1 270 818	Debt liabilities to direct investors
MFI (izņemot centrālo banku)	27 956	52 550	91 050	155 358	166 814	159 698	160 286	MFI (excl. central bank)
Citi sektori	512 586	592 198	659 944	872 282	1 021 939	1 041 987	1 110 532	Other sectors
ĀRĒJAIS PARĀDS	5 085 419	6 939 445	9 001 276	12 740 202	14 480 777	15 582 377	17 395 490	GROSS EXTERNAL DEBT

7.2. LATVIJAS ĀRĒJAIS PARĀDS LATVIA'S EXTERNAL DEBT

(perioda beigās; tūkst. ASV dolāru)
(at end of period; in thousands of US dollars)

Postenis	2003	2004	2005	2006	2007			Components
					I	II	III	
VALDĪBA	851 226	1 166 832	1 013 073	1 191 134	1 235 665	1 248 273	1 351 565	GENERAL GOVERNMENT
Īstermiņa	0	1 518	0	1 023	649	0	0	Short-term
Naudas tirgus instrumenti	0	1 518	0	1 023	649	0	0	Money market instruments
Aizņēmumi	0	0	0	0	0	0	0	Loans
Citi pasīvi	0	0	0	0	0	0	0	Other liabilities
Ilgtermiņa	851 226	1 165 314	1 013 073	1 190 112	1 235 015	1 248 273	1 351 565	Long-term
Obligācijas un parādzīmes	537 449	810 418	705 570	793 619	842 988	834 047	885 629	Bonds and notes
Aizņēmumi	313 777	327 444	264 476	355 231	356 578	378 369	433 024	Loans
Citi pasīvi	0	27 451	43 026	41 261	35 450	35 857	32 912	Other liabilities
CENTRĀLĀ BANKA	7 842	48 530	8 649	43 239	20 759	13 508	25 678	CENTRAL BANK
Īstermiņa	2 207	48 530	8 649	43 239	20 759	13 508	25 678	Short-term
Naudas tirgus instrumenti	0	0	0	0	0	0	0	Money market instruments
Aizņēmumi	0	0	0	0	0	0	0	Loans
Nauda un noguldījumi	1 594	47 271	8 307	42 826	19 815	12 883	24 554	Currency and deposits
Citi pasīvi	613	1 260	342	413	944	625	1 124	Other liabilities
Ilgtermiņa	5 636	0	0	0	0	0	0	Long-term
Obligācijas un parādzīmes	0	0	0	0	0	0	0	Bonds and notes
Aizņēmumi	5 636	0	0	0	0	0	0	Loans
Citi pasīvi	0	0	0	0	0	0	0	Other liabilities
MFI (izņemot centrālo banku)	5 408 099	8 228 671	10 271 762	16 333 030	18 731 292	20 078 485	23 546 672	MFIs (excl. central bank)
Īstermiņa	4 653 389	6 270 394	6 288 828	8 760 166	10 528 818	10 829 534	12 215 149	Short-term
Naudas tirgus instrumenti	0	0	0	0	33 014	56 615	35 175	Money market instruments
Aizņēmumi	1 114 392	1 534 652	1 996 493	3 840 311	4 889 388	5 081 812	5 137 307	Loans
Nauda un noguldījumi	3 517 645	4 666 645	4 254 312	4 819 742	5 483 325	5 576 300	6 856 630	Currency and deposits
Citi pasīvi	21 352	69 097	38 022	100 113	123 091	114 807	186 036	Other liabilities
Ilgtermiņa	754 711	1 958 276	3 982 934	7 572 864	8 202 474	9 248 951	11 331 524	Long-term
Obligācijas un parādzīmes	28 268	70 168	179 123	462 971	475 614	424 051	450 859	Bonds and notes
Aizņēmumi	726 442	1 888 108	3 803 811	7 109 893	7 726 860	8 824 900	10 880 664	Loans
Citi pasīvi	0	0	0	0	0	0	0	Other liabilities
CITI SEKTORI	2 127 327	2 747 358	2 609 117	4 261 039	5 164 157	6 184 440	7 489 735	OTHER SECTORS
Īstermiņa	1 026 099	1 387 164	1 184 823	1 671 169	1 812 748	2 237 255	2 376 026	Short-term
Naudas tirgus instrumenti	370	0	279	153	729	403	426	Money market instruments
Aizņēmumi	181 183	262 666	129 295	322 043	334 734	383 739	479 745	Loans
Tirdzniecības kredīti	788 007	1 043 916	1 004 262	1 272 463	1 397 117	1 750 380	1 770 742	Trade credits
Citi pasīvi	56 539	80 582	50 987	76 510	80 169	102 734	125 113	Other liabilities
Ilgtermiņa	1 101 228	1 360 194	1 424 294	2 589 869	3 351 409	3 947 185	5 113 709	Long-term
Obligācijas un parādzīmes	155	204	89	13 011	11 827	14 245	11 221	Bonds and notes
Aizņēmumi	1 101 072	1 359 990	1 424 205	2 576 859	3 339 582	3 932 940	5 102 488	Loans
Tirdzniecības kredīti	0	0	0	0	0	0	0	Trade credits
Citi pasīvi	0	0	0	0	0	0	0	Other liabilities
TIEŠĀS INVESTĪCIJAS	1 005 541	1 257 145	1 276 617	1 940 591	2 273 842	2 326 589	2 587 336	DIRECT INVESTMENT
Parādsaistības pret tiešo investīciju uzņēmumiem	6 387	7 636	10 185	23 353	22 415	24 509	30 358	Debt liabilities to affiliated enterprises
Parādsaistības pret tiešajiem investoriem	999 153	1 249 510	1 266 432	1 917 238	2 251 426	2 302 080	2 556 978	Debt liabilities to direct investors
MFI (izņemot centrālo banku)	51 675	101 840	153 541	289 846	315 935	305 936	322 507	MFIs (excl. central bank)
Citi sektori	947 479	1 147 670	1 112 891	1 627 392	1 935 491	1 996 145	2 234 471	Other sectors
ĀRĒJAIS PARĀDS	9 400 035	13 448 536	15 179 218	23 769 033	27 425 715	29 851 297	35 000 986	GROSS EXTERNAL DEBT

**8.1. LATVIJAS TIEŠĀS INVESTĪCIJAS ĀRVALSTĪS (NETO DARĪJUMI¹) VALSTU DALĪJUMĀ
LATVIA'S DIRECT INVESTMENT ABROAD (NET FLOWS¹) BY COUNTRY**

(milj. latu)
(in millions of lats)

Valsts Country			2003	2004	2005	2006	2007		
Kods Code	Nosaukums	Name					I	II	III
AG	Antigva un Barbuda	Antigua and Barbuda	0	0	-0.5	0	0	0	0
AT	Austrija	Austria	0	-0.5	1.0	-2.9	0	0.1	-0.1
AU	Austrālija	Australia	0	0	-0.1	-0.9	0	0	0
BG	Bulgārija	Bulgaria	0	0	-1.1	-0.5	-0.1	-0.2	-0.1
BY	Baltkrievija	Belarus	-0.7	-1.9	-4.2	-2.3	-0.1	-0.6	-0.5
CA	Kanāda	Canada	0	-0.3	0	0	0	0	0
CH	Šveice	Switzerland	-0.1	-21.2	-26.0	-41.4	16.1	-14.7	-18.9
CS	Serbija	Serbia	0	0	0	0	0	0	-0.1
CY	Kipra	Cyprus	0	0	-6.6	0.9	0.1	-0.7	0
CZ	Čehija	Czech Republic	0	0	-0.3	0	-0.2	0	0
DE	Vācija	Germany	-0.4	-0.8	-0.7	-3.4	-0.4	0.3	-0.4
DK	Dānija	Denmark	0	-0.1	-4.9	-0.1	0	0	0
EE	Igaunija	Estonia	-1.6	-3.8	-9.5	1.5	0.1	1.0	0.9
ES	Spānija	Spain	-0.2	0	0	-0.3	0	0	0
FI	Somija	Finland	-0.2	-0.4	-0.2	0	0	0	-0.1
FR	Francija	France	-0.1	0	-0.2	-0.9	-1.8	-2.0	-0.2
GB	Lielbritānija	United Kingdom	0.1	-1.7	0.9	-1.4	-0.1	0	-0.1
GE	Gruzija	Georgija	0	0	0	0	0	-0.2	0
HR	Horvātija	Croatia	-0.4	-0.1	0.1	-0.9	-0.1	0.2	-0.2
IE	Īrija	Ireland	0	0	0	0	0	-0.2	0
IL	Izraēla	Israel	0	-0.7	-0.2	0	-0.1	0	-0.1
IM	Mena	Isle of Man	0	-0.2	0	0	0	0	0
IS	Īslande	Iceland	0	-2.0	3.5	0	0	0	0
JP	Japāna	Japan	0	0	0	-0.1	0	-0.1	0
KZ	Kazahstāna	Kazakhstan	0	0	-0.2	0	-0.1	-0.1	0.1
LT	Lietuva	Lithuania	-2.3	-3.5	-8.9	-6.5	0.4	-0.5	0.2
LU	Luksemburga	Luxembourg	0	0	0	0	0	-0.3	1.5
MT	Malta	Malta	-1.9	3.0	1.0	-4.2	0	0	0
NL	Nīderlande	Netherlands	0	-0.2	-0.2	-0.2	-0.1	0	-0.3
NO	Norvēģija	Norway	-0.8	0	-4.7	-14.8	0	0	0
NU	Niuc	Niuc	0	-0.2	0	0	0	0	0
NZ	Jaunzēlande	New Zealand	0	0	-0.1	0	0	0	0
PA	Panama	Panama	0	0	0	0	-0.1	0	0
PL	Polija	Poland	0	0	0	-0.1	0	0.3	0
PT	Portugāle	Portugal	0	0	0	0	0.1	0.2	0.1
RO	Rumānija	Romania	-0.2	-0.1	-0.5	0.3	-0.7	0	-0.6
RU	Krievija	Russian Federation	-1.6	-5.5	-0.8	-8.0	-1.5	-2.3	-14.2
SE	Zviedrija	Sweden	-0.2	-1.2	0.9	-1.4	-0.3	0	-0.1
SI	Slovēnija	Slovenia	-0.1	-0.1	0.7	-0.7	0.3	-0.2	-0.2
SK	Slovākija	Slovakia	-0.4	-0.5	-0.1	1.2	-0.5	-0.6	-0.8
UA	Ukraina	Ukraine	-1.1	-1.7	0.3	-1.7	-0.3	-0.1	-0.9
US	Amerikas Savienotās Valstis	United States	-1.6	-2.5	-1.6	-1.9	-0.1	-0.3	0
UZ	Uzbekistāna	Uzbekistan	0	0	0.1	0	0	-0.6	-0.2
	Pārējās valstis	Other countries	-0.3	-0.4	0	0	0	-0.1	0.1
	Bez valsts norādes	Country not specified	-14.1	-12.7	-9.3	-4.8	-1.4	-15.5	-5.1
	Kopā	Total	-28.2	-59.3	-72.4	-95.5	9.1	-37.2	-40.3

¹ Valstu dalījumā uzrādīti neto darījumi, kuru apjoms vismaz vienā no periodiem pārsniedz 0.1 milj. latu.

¹ Breakdown by country presents net flows exceeding 0.1 million lats at least in one of the periods.

**8.2. LATVIJAS TIEŠĀS INVESTĪCIJAS ĀRVALSTĪS (NETO DARĪJUMI¹) DARBĪBAS VEIDU UN VALSTU DALĪJUMĀ
LATVIA'S DIRECT INVESTMENT ABROAD (NET FLOWS¹) BY KIND OF ACTIVITY AND COUNTRY**

(milj. latu)
(in millions of lats)

Darbības veids, NACE (sekcija) Kind of activity, NACE (section)	Valsts Country	2003	2004	2005	2006	2007		
						I	II	III
A		0	-0.1	0	-0.3	0	0	0
B		0	0	0	0	0	0	0
C		0	0	0	0	0	0	0
D		-1.2	-2.7	-0.1	-2.6	-2.2	-2.4	-1.3
<i>t.sk./of which:</i>	FR	-0.1	0	-0.1	-0.7	-1.7	-2.0	-0.2
	GB	0.4	-1.6	1.2	0.4	-0.1	0	-0.1
	LT	-0.1	-0.1	0	-1.2	-0.1	0	-0.3
	MT	0	2.1	0	0	0	0	0
	RU	-0.9	-0.1	-1.2	-0.8	-0.2	-0.2	-0.5
	SE	-0.1	-1.1	0.9	-0.3	-0.2	0	0
E		0	0	-3.9	0.2	0	0.2	0
<i>t.sk./of which:</i>	EE	0	0	-3.9	0.2	0	0.2	0
F		-1.0	-0.6	0	-0.2	-0.5	0	-0.7
G		-7.9	-34.6	-32.2	-46.5	14.9	-18.3	-33.8
<i>t.sk./of which:</i>	BY	-0.6	-1.7	-3.2	-2.2	0	-0.4	-0.5
	CH	0	-21.2	-25.6	-41.4	16.1	-14.7	-18.9
	CY	0	0	0	1.0	0	0	0
	EE	-0.6	-3.3	-3.1	0.8	0.2	0.1	0.6
	LT	0.1	-2.3	-0.4	-1.7	0.6	-1.1	-1.7
	RU	-0.3	-4.5	0.5	-1.4	-0.8	-1.0	-11.6
	SK	-0.4	-0.5	-0.1	1.2	-0.5	-0.6	-0.8
H		0	-0.5	0	-0.1	-0.1	0	-0.1
I		-1.3	0.1	-0.3	-8.8	-0.2	-0.2	0
<i>t.sk./of which:</i>	MT	0	0	0	-4.2	0	0	0
	RU	-0.2	0.1	0	-5.3	-0.1	0	0
J		-6.6	-14.2	-26.1	-8.6	-1.0	-12.2	0.2
<i>t.sk./of which:</i>	AT	0	0	-1.3	0	0	0	0
	CY	0	0	-6.6	0.7	0.1	0.1	0.1
	DK	0	0	-4.9	0	0	0	0
	EE	0	0	-1.6	-1.4	0.1	0.9	0.3
	LT	-0.4	-0.2	-3.3	-2.4	0	0.8	-0.4
	LU	0	0	0	0	0	0	1.6
	UA	-0.7	-1.3	0	-0.7	-0.1	0	-0.4
K		-8.3	-2.3	-5.8	-15.0	-1.7	-1.9	2.0
<i>t.sk./of which:</i>	AT	0	0	2.4	-2.9	0	0.1	-0.1
	DE	0	-0.2	-0.4	-2.1	0	-0.1	-0.3
	EE	-0.1	0	-0.2	2.6	-0.2	-0.2	0.1
	IS	0	-2.0	3.5	0	0	0	0
	LT	-0.2	-0.6	-5.4	-1.5	-0.7	-0.1	2.7
	MT	-1.9	0.9	1.0	0	0	0	0
	NO	0	0	-4.7	-7.1	0	0	0
	US	-0.3	-0.5	0.1	-1.8	0	0	0
L		0	0	0	0	0	0	0
M		0	0	0	-0.1	0	0	0
N		0	0	0	0	0	0	0
O		-0.7	-0.3	0.1	-0.2	0.8	0.5	-0.6
Neklasificēta darbība Kind of activity not classified		-1.3	-4.3	-4.3	-13.4	-0.9	-2.9	-6.0
<i>t.sk./of which:</i>	GB	0	-0.1	-0.1	-1.8	0	0	0
	NO	0	0	0	-7.7	0	0	0
	US	-1.0	-1.6	-0.3	-0.6	0	-0.4	0
Kopā Total		-28.2	-59.3	-72.4	-95.5	9.1	-37.2	-40.3

¹ Valstu dalījumā uzrādīti neto darījumi, kuru apjoms vismaz vienā no periodiem pārsniedz 1 milj. latu.

¹ Breakdown by country presents net flows exceeding 1 million lats at least in one of the periods.

**8.3. ĀRVALSTU TIEŠĀS INVESTĪCIJAS LATVIJĀ (NETO DARĪJUMI¹) VALSTU DALĪJUMĀ
FOREIGN DIRECT INVESTMENT IN LATVIA (NET FLOWS¹) BY INVESTING COUNTRY**

(milj. latu)
(in millions of lats)

Valsts Country			2003	2004	2005	2006	2007		
Kods Code	Nosaukums Name	Name					I	II	III
AT	Austrija	Austria	1.8	7.1	12.2	10.1	48.2	5.2	4.6
AZ	Azerbaidžāna	Azerbaijan	0	0	0	0	0	1.7	0
BE	Beļģija	Belgium	1.5	13.1	-2.2	7.2	5.6	-1.5	1.0
BM	Bermudu salas	Bermuda	0	-0.1	-0.7	1.6	-0.3	1.3	0.3
BS	Bahamu salas	Bahamas	0.3	-6.2	-1.1	1.6	-0.4	-2.7	0.2
BY	Baltkrievija	Belarus	0.2	0.2	0	0	6.5	-17.3	13.3
CA	Kanāda	Canada	-1.2	0	0	0	0	0	0.1
CH	Šveice	Switzerland	12.6	3.1	23.0	16.8	0.3	-13.9	-8.8
CY	Kīpra	Cyprus	-0.2	14.9	14.4	77.2	6.1	59.9	-1.0
CZ	Čehija	Czech Republic	0.6	0.5	2.2	0.4	0.2	1.1	0.6
DE	Vācija	Germany	4.5	40.9	-35.0	56.6	-37.0	101.7	2.6
DK	Dānija	Denmark	-22.0	30.4	69.4	62.4	10.1	38.2	34.4
EE	Igaunija	Estonia	14.4	74.0	54.5	157.0	51.0	178.2	-0.1
ES	Spānija	Spain	0.7	-0.3	0.3	0.3	0.9	0.8	-2.4
FI	Somija	Finland	29.7	30.4	12.5	31.4	30.9	-10.8	43.0
FR	Francija	France	3.1	3.0	1.5	3.9	1.1	1.3	0.8
GB	Lielbritānija	United Kingdom	-2.9	21.1	7.9	46.7	9.9	9.3	8.0
GG	Gērsija	Guernsey	0	1.7	0.6	3.3	3.3	0.7	0.6
GI	Gibraltārs	Gibraltar	1.1	-1.5	-0.1	-1.1	0.2	-2.5	0
HK	Honkonga	Hong Kong	-0.8	1.1	-0.8	3.8	1.0	1.5	-1.7
IE	Īrija	Ireland	-3.9	-1.7	27.2	-20.6	1.4	2.8	-3.3
IM	Mena	Isle of Man	1.0	-0.2	3.9	5.4	0.4	-0.5	0.1
IS	Īslande	Iceland	2.3	-3.4	7.3	18.7	1.1	9.5	3.6
IT	Itālija	Italy	4.6	-6.9	1.1	5.2	0.1	0.1	0.1
JE	Džērsija	Jersey	0	-0.1	2.0	1.5	-0.1	0	0.1
KR	Korejas Republika	Korea, Republic of	0	0	0	2.8	-0.1	-0.5	-0.2
KY	Kaimanu salas	Cayman Islands	-4.4	-0.4	-0.2	-0.6	0	0	0
LI	Lihtenšteina	Liechtenstein	2.4	0.9	-11.0	0.4	-0.1	1.6	-0.5
LR	Libērija	Liberia	0	-0.5	-1.6	-1.1	6.4	1.6	1.3
LT	Lietuva	Lithuania	4.6	2.6	37.7	23.6	21.3	2.0	11.6
LU	Luksemburga	Luxembourg	2.1	-0.5	2.6	16.1	0.5	2.3	21.4
MT	Malta	Malta	1.3	-0.2	-4.6	41.9	12.3	-2.6	3.4
NL	Nīderlande	Netherlands	25.7	-23.5	-0.9	46.2	23.9	-11.9	19.1
NO	Norvēģija	Norway	1.9	-5.0	-17.5	21.5	3.5	7.8	8.8
NU	Niue	Niue	0.1	1.3	0	0	0	0	0
NZ	Jaunzēlande	New Zealand	-0.4	0.6	4.0	3.8	0	0	1.5
PA	Panama	Panama	1.4	0.7	-0.6	0	0.3	0.5	0.6
RU	Krievija	Russian Federation	14.1	15.7	48.5	3.5	4.6	0.4	17.2
SA	Sauāda Arābija	Saudi Arabia	0	3.3	5.3	0.3	0	0.1	0.3
SE	Zviedrija	Sweden	29.6	30.3	53.4	114.7	13.7	1.9	6.1
TR	Turcija	Turkey	0	0.4	0	-1.4	0	0	6.1
UA	Ukraina	Ukraine	0.9	0.6	1.2	4.3	1.0	0.4	15.1
US	Amerikas Savienotās Valstis	United States	16.3	32.0	-1.5	42.0	-0.4	16.7	9.1
UZ	Uzbekistāna	Uzbekistan	0.1	0.1	0	0	0	1.1	0.5
VE	Venecuēla	Venezuela	0.1	-1.2	0	0	0	0	0
VG	Britu Virdžīnas	Virgin Islands, British	3.7	-1.2	0.4	6.9	-1.4	3.4	0.2
ZA	Dienvidāfrika	South Africa	0	0	0	0	0	0	1.6
1A	Starptautiskās organizācijas	International organisations	0.3	-6.8	0.5	-3.9	0	0	0
	Pārējās valstis	Other countries	1.7	1.2	0	0.9	2.1	2.5	0.6
	Bez valsts norādes	Country not specified	26.1	71.5	84.1	121.5	19.9	9.5	20.4
	Kopā	Total	174.0	343.9	399.1	932.2	247.1	400.1	240.4

¹ Valstu dalījumā uzrādīti neto darījumi, kuru apjoms vismaz vienā no periodiem pārsniedz 1 milj. latu.

¹ Breakdown by country presents net flows exceeding 1 million lats at least in one of the periods.

**8.4. ĀRVALSTU TIEŠĀS INVESTĪCIJAS LATVIJĀ (NETO DARĪJUMI¹) DARBĪBAS VEIDU UN VALSTU DALĪJUMĀ
FOREIGN DIRECT INVESTMENT IN LATVIA (NET FLOWS¹) BY KIND OF ACTIVITY AND INVESTING COUNTRY**

(milj. latu)
(in millions of lats)

Darbības veids, NACE (sekcija) Kind of activity, NACE (section)	Valsts Country	2003	2004	2005	2006	2007		
						I	II	III
A		2.5	12.8	-0.5	1.5	1.8	11.6	1.6
<i>t.sk./of which:</i>	DK	0.3	3.7	2.3	3.1	-0.7	-0.3	0.8
	FI	0.1	0.8	-1.3	-0.2	3.1	2.5	-1.8
	NO	0	0.2	0.2	0.2	0.1	11.0	0.1
	SE	0.6	4.3	-1.1	-2.0	0	-1.0	-0.1
B		-1.8	-0.6	-0.2	0.2	0	0	0
C		2.5	3.4	3.3	2.7	-0.7	2.4	1.0
D		30.3	24.3	39.4	43.1	14.7	13.5	13.9
<i>t.sk./of which:</i>	CH	1.2	1.8	0.4	-3.4	-4.4	-0.1	0
	CY	-0.6	0	4.5	5.1	0.2	1.7	4.0
	DE	-1.6	7.8	2.8	6.3	3.8	3.0	2.3
	DK	4.6	14.2	12.9	2.7	5.0	-1.1	2.4
	EE	0.1	-9.1	6.4	6.6	10.0	-5.4	7.6
	FI	2.8	8.4	-3.5	4.1	0.9	1.4	2.0
	FR	0	0	0.5	4.8	0.7	-0.1	-0.6
	HK	-0.8	0.7	-3.6	0	0	0	0
	IS	2.0	-3.1	0.5	-6.0	0.3	3.9	-0.2
	LT	0	0.2	-3.6	0	0	0	0
	NL	11.0	-6.7	2.1	7.8	0	3.1	3.7
	SE	5.0	2.4	5.9	-2.7	0.4	2.6	-7.7
	US	-0.4	11.3	13.0	11.4	-1.6	1.0	-0.3
	VG	0	0	0	4.1	-4.8	3.7	0.2
E		4.4	9.4	44.6	8.8	6.6	-5.1	4.1
<i>t.sk./of which:</i>	DE	2.3	4.2	5.7	3.3	3.6	1.0	-0.8
	RU	1.7	5.3	38.4	5.5	3.1	-5.2	4.3
F		7.8	11.9	20.6	11.1	6.8	6.3	9.7
<i>t.sk./of which:</i>	EE	-0.5	9.6	7.3	-3.0	3.7	7.6	0.7
	FI	-0.2	0.7	11.8	13.3	3.5	-1.9	5.3
G		40.1	32.0	57.5	103.7	61.1	-28.2	64.2
<i>t.sk./of which:</i>	BE	0	13.0	-2.3	6.8	5.6	-1.5	-0.7
	BY	0.3	0.1	0	0	6.5	-17.4	13.3
	CH	2.1	-1.3	2.9	20.0	4.0	-9.5	-9.0
	CY	0.1	6.5	4.9	22.9	4.1	0.8	-0.3
	DE	-1.1	1.6	5.9	11.3	0.1	2.4	-2.2
	DK	-10.5	1.4	1.0	9.6	-0.1	1.8	-1.2
	EE	2.0	1.3	1.2	13.0	3.2	4.2	9.0
	FI	28.4	-6.8	4.6	0.5	11.5	-1.6	29.6
	FR	3.0	2.6	0.7	-1.7	-0.5	0.3	0.5
	GB	-8.1	3.4	1.2	0.4	-0.8	1.1	4.5
	HK	0	0.5	2.7	3.8	1.0	1.5	-1.7
	LT	2.1	0.3	4.1	6.5	2.7	1.8	7.9
	LU	1.3	0	3.5	2.1	0.6	0.5	0.6
	NL	-0.4	2.5	5.9	21.1	19.9	-15.7	2.6
	NO	6.8	-2.3	7.1	10.9	-3.8	0.7	4.7
	RU	0.5	1.5	-0.3	-0.3	0.1	0.1	9.4
	SE	1.2	-1.3	10.4	6.2	3.5	2.8	2.5
	US	8.2	9.2	1.6	-32.0	1.2	-2.7	-2.0
H		-1.7	2.0	0.7	5.1	0.3	1.1	2.0
I		-15.1	26.5	-20.3	36.9	22.4	3.7	7.0
<i>t.sk./of which:</i>	BS	0.1	-3.8	-1.1	1.6	-0.4	-2.7	0
	CH	8.5	0.5	10.8	-0.7	1.1	0.1	0.1
	CY	0	1.1	1.6	-1.0	2.2	26.3	-0.8
	DK	-19.2	9.3	-4.1	7.6	2.6	-6.1	2.4
	GB	-4.3	-0.9	-1.7	-0.8	-0.1	0	-0.2
	LI	3.5	0.3	-11.6	0	0.1	0.1	0.1
	LT	1.0	-0.1	-4.0	11.5	1.3	-3.9	-3.7
	MT	-0.2	0	-8.8	4.5	8.3	-2.8	0.5
	NL	8.4	13.6	5.0	13.7	0.1	1.3	0.6
	NO	-4.1	0.4	0.8	0.1	0.5	-1.8	0
	RU	-3.3	-2.5	-2.9	-1.7	-0.6	-0.3	1.3
	SE	4.1	6.9	-2.2	0.9	5.9	-9.0	7.6
	US	-13.3	-0.3	-3.4	-1.5	-0.5	2.1	-0.1

¹ Valstu dalījumā uzrādīti neto darījumi, kuru apjoms vismaz vienā no periodiem pārsniedz 3 milj. latu.

¹ Breakdown by country presents net flows exceeding 3 million lats at least in one of the periods.

(turpinājums)

(cont.)

Darbības veids, NACE (sekcija) Kind of activity, NACE (section)	Valsts Country	2003	2004	2005	2006	2007		
						I	II	III
J		39.3	165.8	184.6	351.7	79.7	193.2	101.5
<i>t.sk./of which:</i>	AT	0	-0.4	0	0	46.1	1.2	0.3
	CH	0.4	0.6	8.8	-0.8	0	0.2	0
	CY	0	5.4	1.5	-9.0	0	0	0
	DE	1.4	22.4	-53.2	26.7	-46.0	1.2	0.2
	DK	-2.0	0.8	57.2	32.0	4.6	43.5	26.9
	EE	4.4	66.3	43.5	130.3	27.4	144.6	25.3
	FI	2.4	17.5	10.5	0.1	4.8	-18.9	5.4
	IE	0	0	25.1	-30.9	0	0	0
	IS	0	0	0	16.4	0.6	7.7	-0.3
	KY	-4.5	0	0	0	0	0	0
	LT	0	0	23.0	3.2	2.5	-0.5	4.6
	MT	0	0	0	38.9	4.0	-0.5	2.9
	NL	0	0	0	0	0	0	6.5
	NO	0	0	0	18.1	0.2	0.7	0.6
	RU	5.9	9.3	7.5	16.0	2.6	4.2	1.8
	SE	13.3	19.6	40.3	46.0	15.8	14.6	15.4
	UA	0.4	-0.4	1.1	3.1	0.5	0.5	8.0
	US	2.6	1.3	-15.9	-3.3	1.4	0.2	0.5
	VG	3.5	-3.1	0.4	0	2.4	0	0
	IA	0	0.2	0.5	-3.3	0	0	0
K		37.2	-20.5	-41.3	175.0	27.7	42.0	-4.6
<i>t.sk./of which:</i>	AT	-0.2	1.5	1.3	3.2	0.7	2.1	-0.6
	CY	0.1	-0.2	1.7	56.5	1.1	26.5	-5.7
	DE	0.6	5.5	2.9	9.2	1.0	-10.4	2.8
	DK	5.6	-2.7	-4.3	5.2	-0.6	-0.6	1.1
	EE	8.2	3.1	-8.6	0.4	3.6	23.1	-47.9
	FI	-7.9	8.2	-11.5	10.5	7.0	6.3	1.4
	GB	2.5	7.8	5.1	17.4	1.1	5.2	2.2
	GG	0	1.7	0.6	3.3	3.3	0.7	0.6
	IE	-0.3	0	1.9	6.9	0.5	2.6	-2.4
	IM	0	-0.7	3.9	2.1	0.4	-0.4	0
	IS	0.1	0.1	0.1	0	0.1	-2.2	6.4
	IT	2.7	-5.5	1.2	-0.7	0.1	-1.3	0.1
	LR	0	-0.5	-1.6	-1.1	6.4	1.6	1.3
	LT	0.5	1.9	2.4	-0.8	14.7	0.5	1.0
	LU	0.6	-0.5	-0.7	0	-0.1	1.4	21.0
	MT	-1.1	0	4.1	-2.0	0	0.5	0
	NL	6.5	-33.1	-18.3	2.1	2.0	0.9	1.6
	NO	-2.8	-7.7	-25.4	21.6	1.3	-10.8	5.0
	NZ	-0.4	0.6	1.8	3.6	0	0	1.5
	RU	1.3	2.0	4.5	-22.9	-1.0	0.3	-0.9
	SA	0	3.3	5.3	0.3	0	0.1	0.3
	SE	5.8	-5.1	-2.2	52.4	-12.3	-10.0	-10.1
	TR	0	0	0	-1.4	0	0	6.1
	US	10.2	6.4	-1.3	5.9	-1.5	1.4	8.2
	IA	0.2	-7.1	0	0	0	0	0
L		0	0.1	-0.1	-0.3	0.1	0.5	0
M		-1.2	0	-0.3	-2.1	0	0	0
N		-0.1	0	0	0.1	0	0	0.2
O		2.8	9.8	17.9	5.2	-1.8	5.1	1.7
<i>t.sk./of which:</i>	AT	1.9	4.6	13.3	4.5	0	2.8	2.0
Neklasificēta darbība Kind of activity not classified		26.9	67.1	93.1	189.3	28.3	154.1	38.0
<i>t.sk./of which:</i>	CH	0	0.4	1.1	0.8	0.1	-4.5	0.1
	CY	0	0	-0.1	1.7	0	5.2	0.1
	DE	1.3	0	0.4	0.7	0	103.2	-0.5
	DK	0.9	0.9	3.6	0.1	0.9	0.5	0.6
	EE	0.6	2.2	3.8	11.3	2.3	3.2	4.3
	GB	0.7	5.6	2.2	30.9	7.1	1.4	1.6
	IE	0	0.3	0.2	5.0	0.3	-0.3	-0.2
	IS	0.1	0	4.6	4.3	0	0.3	0
	IT	0.1	0.2	0.3	3.2	0	1.3	0
	LT	0.8	0.3	13.1	2.6	0	4.1	0.2
	LU	0.1	0	0	12.7	0	0.3	-0.2
	NL	0	0	5.1	1.8	1.9	-1.6	3.3
	NO	0.2	2.2	1.1	-30.9	5.1	8.3	-1.1
	RU	7.1	1.1	0.9	6.6	0	-1.2	0.5
	SE	0.2	3.1	1.0	13.6	0.3	0.6	0
	UA	0	1.0	0	1.0	0.5	-0.3	7.0
	US	7.2	3.7	4.4	60.1	0.6	13.9	2.3
Kopā Total		174.0	343.9	399.1	932.2	247.1	400.1	240.4

8.5. LATVIJAS TIEŠĀS INVESTĪCIJAS ĀRVALSTĪS (ATLIKUMI¹) VALSTU DALĪJUMĀ LATVIA'S DIRECT INVESTMENT ABROAD (POSITIONS¹) BY COUNTRY

(perioda beigās; milj. latu)
(at end of period; in millions of lats)

Valsts Country			2003	2004	2005	2006	2007		
Kods Code	Nosaukums Name	I					II	III	
AG	Antigva un Barbuda	Antigua and Barbuda	0	0	0.5	0.5	0.5	0.5	0.5
AM	Armēnija	Armenia	0	0	0	0.9	0.9	0.9	1.9
AT	Austrija	Austria	0	0.6	0.9	3.8	4.4	4.4	4.5
AU	Austrālija	Australia	0	0	0.1	0.9	0	0	0
BE	Beļģija	Belgium	0.2	0.2	0.1	0.1	0	0	0
BG	Bulgārija	Bulgaria	0	0	1.1	0.5	0.4	0.6	0.7
BY	Baltkrievija	Belarus	1.4	3.3	7.3	9.8	10.4	11.0	11.5
CA	Kanāda	Canada	0	0.3	0	0	0	0	0
CH	Šveice	Switzerland	0.1	29.7	49.4	89.6	73.6	88.3	107.2
CS	Serbija	Serbia	0.2	0.2	0	0	0	0	0.1
CY	Kipra	Cyprus	5.0	6.9	7.7	7.8	8.1	8.9	8.8
CZ	Čehija	Czech Republic	0	0.1	0.4	0	0.5	0.5	0.5
DE	Vācija	Germany	1.1	1.9	1.9	4.9	2.1	1.7	2.1
DK	Dānija	Denmark	0.1	0.2	4.9	5.1	5.0	5.0	5.0
EE	Igaunija	Estonia	5.7	8.8	16.2	14.7	17.0	18.9	17.9
ES	Spānija	Spain	0.3	0.3	0	0.3	0	0	0
FI	Somija	Finland	0.4	0.8	0.5	0.4	0.3	0.3	0.4
FR	Francija	France	0.1	0.1	0.2	1.0	2.2	4.2	4.4
GB	Lielbritānija	United Kingdom	1.6	3.3	2.3	3.4	4.0	4.0	4.1
GE	Gruzija	Georgia	0	0	0	0	0	0.2	0.2
HR	Horvātija	Croatia	1.0	1.1	0.8	1.7	1.7	1.4	1.6
IE	Īrija	Ireland	-0.1	-0.1	0.3	0.3	0	0.2	0.2
IL	Izraēla	Israel	0.1	0.8	0.2	0	0.1	0.1	0.1
IM	Mena	Isle of Man	0	0.2	0	0	0	0	0
IS	Īslande	Iceland	0.5	2.5	0	0	0	0	0
IT	Itālija	Italy	0.1	0.1	0	0	0	0	0
JP	Japāna	Japan	0	0	0	0.1	0.1	0.2	0.2
KZ	Kazahstāna	Kazakhstan	0	0	0.3	0.2	0.8	0.9	0.8
LT	Lietuva	Lithuania	15.0	21.1	33.8	43.9	41.1	52.5	52.3
LU	Luksemburga	Luxembourg	0	0	0.3	0.3	0	0.3	-1.2
MT	Malta	Malta	4.9	1.9	0.8	5.8	5.2	5.2	5.2
MU	Maurīcija	Mauritius	0.1	0.2	0	0	0	0	0
NL	Nīderlande	Netherlands	0	0.2	0.3	0.2	0.2	0.2	0.5
NO	Norvēģija	Norway	0.9	0.9	4.7	19.5	22.1	22.1	22.1
NU	Niue	Niue	0	0.2	0	0	0	0	0
NZ	Jaunzēlande	New Zealand	0	0	0.1	0	0	0	0
PA	Panama	Panama	0	0	0	0	0.1	0.1	0.1
PL	Polija	Poland	0.1	0.1	0	0.2	0	1.1	1.0
PT	Portugāle	Portugal	0	0	0	0	-0.1	-0.2	-0.3
RO	Rumānija	Romania	0.8	0.9	1.4	1.0	1.7	1.8	2.4
RU	Krievija	Russian Federation	4.8	10.0	13.0	17.5	19.7	22.0	36.5
SE	Zviedrija	Sweden	0.5	2.2	1.4	2.9	2.1	2.1	2.2
SI	Slovēnija	Slovenia	0.6	0.8	0.1	0.7	0.5	0.6	0.8
SK	Slovākija	Slovakia	1.4	1.9	1.7	0.6	1.1	1.7	2.5
UA	Ukraina	Ukraine	1.8	3.9	6.4	6.8	12.5	12.6	13.5
US	Amerikas Savienotās Valstis	United States	2.9	5.4	2.1	2.8	0.4	0.7	0.7
UZ	Uzbekistāna	Uzbekistan	0.1	0.1	0.2	0.1	0.2	0.7	0.9
	Pārējās valstis	Other countries	0.2	-0.2	0	0.1	-0.1	0	0.1
	Bez valsts norādes	Country not specified	9.9	12.3	6.1	6.4	9.3	10.9	15.2
	Kopā	Total	61.8	123.2	167.5	254.8	248.1	286.6	327.2

¹ Valstu dalījumā uzrādīti atlikumi, kuru apjoms vismaz viena perioda beigās pārsniedz 0.1 milj. latu.

¹ Breakdown by country presents positions exceeding 0.1 million lats at least at the end of one period.

**8.6. LATVIJAS TIEŠĀS INVESTĪCIJAS ĀRVALSTĪS (ATLIKUMI¹) DARBĪBAS VEIDU UN VALSTU DALĪJUMĀ
LATVIA'S DIRECT INVESTMENT ABROAD (POSITIONS¹) BY KIND OF ACTIVITY AND COUNTRY**

(perioda beigās; milj. latu)
(at end of period; in millions of lats)

Darbības veids, NACE (sekcija) Kind of activity, NACE (section)	Valsts Country	2003	2004	2005	2006	2007		
						I	II	III
A		0.2	0.2	0	0.3	0	0	0
B		0	0	0	0	0	0	0
C		0	0	0	0	0	0	0
D		9.5	12.9	11.0	14.1	17.5	19.9	21.2
	<i>t.sk./of which:</i>							
	DE	0.5	1.0	1.4	1.7	0.5	0.6	0.6
	EE	0.8	1.1	2.0	2.5	2.5	2.4	2.5
	FR	0.1	0	0.1	0.8	2.2	4.1	4.4
	GB	1.2	2.7	1.5	1.1	1.2	1.2	1.3
	LT	0.4	0.5	0.1	1.3	1.5	1.5	1.8
	MT	2.1	0	0	0	0	0	0
	RU	3.4	3.8	3.0	4.0	3.8	3.9	4.4
	SE	0.3	1.9	1.4	1.8	2.0	2.0	2.0
	UA	0.1	0.1	0	0.2	2.7	2.7	2.6
E		0	0	3.9	3.7	4.0	3.8	3.8
	<i>t.sk./of which:</i>							
	EE	0	0	3.9	3.7	4.0	3.8	3.8
F		1.7	2.0	0.9	1.4	1.9	1.9	2.6
G		17.1	52.5	71.6	110.4	98.5	118.1	151.9
	<i>t.sk./of which:</i>							
	BY	0.9	2.5	5.4	8.0	8.4	8.8	9.3
	CH	0	21.2	40.8	79.8	63.7	78.4	97.3
	CY	0	0	0	-1.0	-1.0	-1.0	-1.0
	EE	2.8	5.2	4.9	3.9	3.7	3.7	3.0
	HR	1.0	1.1	0.8	1.6	1.7	1.4	1.6
	LT	2.9	7.5	8.9	10.1	11.6	12.7	14.4
	PT	0	0.1	0	0.1	0	1.6	1.6
	RO	0.8	0.9	1.4	1.0	1.7	1.8	2.4
	RU	0.5	4.5	5.9	3.7	5.4	6.4	18.0
	SK	1.4	1.9	1.7	0.6	1.1	1.7	2.5
	UA	0.2	0.5	0.7	0.9	1.1	1.2	1.2
H		0.1	0.5	0	0.2	1.2	1.2	1.3
	<i>t.sk./of which:</i>							
	LT	0	0	0	0.2	1.1	1.1	1.3
I		2.1	2.0	2.4	11.3	9.3	9.5	9.5
	<i>t.sk./of which:</i>							
	LT	0.9	0.9	1.0	0.2	0.2	0.2	0.2
	MT	0	0	0	4.2	4.2	4.2	4.2
	RU	0.2	0.2	0.7	6.3	4.4	4.4	4.4
J		13.7	27.9	49.7	53.3	65.8	78.0	78.4
	<i>t.sk./of which:</i>							
	AM	0	0	0	0.9	0.9	0.9	1.9
	AT	0	0	1.3	0	0	0	0
	CH	0	8.4	8.2	9.7	9.7	9.7	9.7
	CY	5.0	6.9	7.7	7.0	7.5	7.4	7.4
	DE	0	0	0	0	1.1	0.6	0.6
	DK	0	0	4.9	0	0	0	0
	EE	1.4	1.6	4.2	5.5	6.7	8.8	8.4
	LT	5.9	6.3	12.1	19.9	19.8	29.8	30.2
	LU	0	0	0.3	0.3	0	0	-1.6
	NO	0	0	0	0	7.7	7.7	7.7
	RU	0.3	1.1	3.2	3.1	4.5	5.3	6.0
	UA	0.7	2.0	5.1	5.0	7.7	7.7	8.1
K		13.2	15.8	19.3	39.4	36.8	38.7	36.5
	<i>t.sk./of which:</i>							
	AT	0	0	-0.4	3.8	3.7	3.7	3.8
	BY	0	0	1.0	1.2	1.3	1.3	1.3
	CY	0	0	0	1.7	1.7	2.5	2.5
	DE	0.2	0.3	0.5	2.1	0	0.1	0.4
	DK	0.1	0.1	0	5.0	5.0	5.0	5.0
	EE	0.4	0.4	0.3	-1.6	-0.4	-0.3	-0.4
	IS	0.2	2.2	0	0	0	0	0
	LT	3.3	3.9	10.0	9.9	5.7	5.8	3.1
	MT	1.9	1.0	0.8	0.8	0.9	0.9	0.9
	NO	0	0	4.7	11.8	14.4	14.4	14.4
	RU	0	0	0	0.1	1.5	1.7	1.8
	US	0.8	1.3	0	1.8	0	0	0
L		0	0	0	0	0	0	0
M		0.1	0.1	0.1	0.1	0	0	0
N		0	0	0	0	0	0	0
O		0.8	1.1	1.0	1.4	0.5	-0.1	0.5
	<i>t.sk./of which:</i>							
	LT	0.8	1.1	1.0	1.1	0.4	0.4	0.4
Neklasificēta darbība Kind of activity not classified		3.3	8.0	7.6	19.2	12.7	15.6	21.5
	<i>t.sk./of which:</i>							
	GB	0	0.1	0.1	1.8	1.8	1.8	1.8
	NO	0	0	0	7.7	0	0	0
	US	1.5	3.1	0.3	0.6	0	0.4	0.4
Kopā Total		61.8	123.2	167.5	254.8	248.1	286.6	327.2

¹ Valstu dalījumā uzrādīti atlikumi, kuru apjoms vismaz viena perioda beigās pārsniedz 1 milj. latu.

¹ Breakdown by country presents positions exceeding 1 million lats at least at the end of one period.

**8.7. ĀRVALSTU TIEŠĀS INVESTĪCIJAS LATVIJĀ (ATLIKUMI¹) VALSTU DALĪJUMĀ
FOREIGN DIRECT INVESTMENT IN LATVIA (POSITIONS¹) BY INVESTING COUNTRY**

(perioda beigās; milj. latu)
(at end of period; in millions of lats)

Valsts Country			2003	2004	2005	2006	2007		
Kods Code	Nosaukums Name	Name					I	II	III
AT	Austrija	Austria	16.5	23.9	40.7	58.7	107.4	112.8	118.6
AZ	Azerbaidžāna	Azerbaijan	0	0	0	0	0	1.7	1.7
BE	Beļģija	Belgium	4.5	16.9	14.1	21.2	27.0	25.5	26.5
BM	Bermudu salas	Bermuda	7.1	7.4	0.2	1.6	1.3	2.6	2.8
BS	Bahamu salas	Bahamas	6.4	9.1	7.3	3.8	3.4	0	0.2
BY	Baltkrievija	Belarus	1.5	2.9	3.6	5.1	2.9	-14.1	0
BZ	Beliza	Belize	0.2	0	1.1	3.7	4.1	4.4	4.2
CA	Kanāda	Canada	4.0	1.5	1.2	1.3	2.3	2.3	2.3
CH	Šveice	Switzerland	41.0	34.4	67.7	72.8	74.8	64.8	66.6
CY	Kipra	Cyprus	4.5	19.9	36.8	167.4	178.8	211.5	240.9
CZ	Čehija	Czech Republic	1.1	1.3	2.6	2.1	2.4	2.9	3.4
DE	Vācija	Germany	202.1	358.0	369.8	443.2	411.4	516.0	509.4
DK	Dānija	Denmark	156.4	203.4	251.6	331.6	346.6	392.3	424.6
DM	Dominika	Dominica	0	1.5	1.9	2.1	3.3	3.5	3.8
EE	Igaunija	Estonia	121.4	198.0	293.1	466.5	547.8	705.2	708.9
ES	Spānija	Spain	1.7	0.4	1.0	2.5	3.5	4.3	1.9
FI	Somija	Finland	156.5	182.9	191.5	233.9	268.5	268.9	311.9
FR	Francija	France	3.3	7.7	13.2	12.1	19.0	20.0	20.9
GB	Lielbritānija	United Kingdom	48.6	47.2	62.8	113.9	129.1	138.7	147.0
GG	Gērnsija	Guernsey	16.3	23.2	34.5	29.2	30.3	34.3	39.9
GI	Gibraltārs	Gibraltar	6.1	3.1	1.9	0.7	0.7	0.1	0.1
HK	Honkonga	Hong Kong	8.1	3.5	4.8	8.6	9.6	11.1	9.4
IE	Īrija	Ireland	10.8	4.4	26.5	12.8	10.7	11.7	10.4
IL	Izraēla	Israel	1.7	0.5	1.0	1.6	0.1	0.1	0.1
IM	Mēna	Isle of Man	0.7	0.4	4.2	9.6	9.9	9.3	9.4
IS	Īslande	Iceland	7.2	6.7	15.2	34.4	36.7	44.2	59.8
IT	Itālija	Italy	13.3	8.5	6.6	12.2	14.6	14.8	14.9
JE	Džersija	Jersey	0.9	0.9	6.1	7.7	7.7	7.8	7.8
KN	Sentkitsa un Nevisa	Saint Kitts and Nevis	0	0	0.1	1.8	1.9	2.0	2.0
KR	Korejas Republika	Korea, Republic of	0.1	0	0	2.8	2.7	2.2	2.0
KY	Kaimanu salas	Cayman Islands	1.9	2.1	1.5	0.5	1.6	0.9	1.0
KZ	Kazahstāna	Kazakhstan	2.5	4.5	4.2	2.9	2.9	2.9	2.8
LI	Lihtenšteina	Liechtenstein	15.6	14.0	6.1	6.8	6.0	7.8	7.5
LR	Libērija	Liberia	19.2	9.6	10.1	8.4	12.9	20.1	20.6
LT	Lietuva	Lithuania	12.7	15.2	71.7	100.9	126.3	126.4	135.8
LU	Luksemburga	Luxembourg	0.9	0.8	7.3	24.7	23.8	27.2	49.9
MH	Māršala salas	Marshall Islands	0	0	0	0.5	3.1	3.0	3.1
MT	Malta	Malta	2.8	0.3	-4.3	31.4	43.5	43.4	46.2
MU	Maurīcija	Mauritius	0.6	1.4	0.3	0	0	0	0
NL	Nīderlande	Netherlands	126.2	167.9	209.7	222.7	260.6	249.7	268.3
NO	Norvēģija	Norway	108.0	108.7	79.4	152.7	165.4	174.6	183.4
NZ	Jaunzēlande	New Zealand	10.9	9.3	13.4	17.1	17.1	17.1	18.6
PA	Panama	Panama	3.4	9.0	9.4	9.5	7.7	10.8	10.9
PL	Polija	Poland	1.4	1.6	2.0	3.9	5.1	6.0	5.9
RU	Krievija	Russian Federation	96.0	163.7	241.5	264.8	267.4	270.6	288.6
SA	Saūda Arābija	Saudi Arabia	0	9.6	14.9	15.1	15.2	15.3	15.6
SE	Zviedrija	Sweden	232.3	287.3	448.4	606.2	621.0	616.5	624.5
SG	Singapūra	Singapore	16.6	0	0	0	0.8	0.7	0.7
TR	Turcija	Turkey	3.8	3.0	0	0.6	0.9	0.9	5.0
UA	Ukraina	Ukraine	6.8	5.6	9.4	13.4	13.9	14.9	29.4
US	Amerikas Savienotās Valstis	United States	122.2	175.4	193.5	234.9	224.2	251.1	251.2
UZ	Uzbekistāna	Uzbekistan	0.7	0.6	1.2	0.2	0.2	1.3	1.9
VG	Britu Virdžīnas	Virgin Islands, British	11.3	13.2	14.4	19.2	16.3	19.5	19.5
ZA	Dienvīdāfrika	South Africa	0	0	0	0	0	0	1.7
1A	Starptautiskās organizācijas	International organisations	8.9	3.4	3.9	0	0	0	0
	Pārējās valstis	Other countries	5.4	2.1	0.6	1.1	1.1	1.1	1.6
	Bez valsts norādes	Country not specified	120.7	161.0	123.3	204.8	215.2	231.3	247.2
	Kopā	Total	1 772.8	2 336.9	2 923.0	4 007.2	4 310.7	4 714.0	4 992.3

¹ Valstu dalījumā uzrādīti atlikumi, kuru apjoms vismaz viena perioda beigās pārsniedz 1 milj. latu.

¹ Breakdown by country presents positions exceeding 1 million lats at least at the end of one period.

**8.8. ĀRVALSTU TIEŠĀS INVESTĪCIJAS LATVIJĀ (ATLIKUMI¹) DARBĪBAS VEIDU UN VALSTU DALĪJUMĀ
FOREIGN DIRECT INVESTMENT IN LATVIA (POSITIONS¹) BY KIND OF ACTIVITY AND INVESTING COUNTRY**

(perioda beigās; milj. latu)
(at end of period; in millions of lats)

Darbības veids, NACE (sekcija) Kind of activity, NACE (section)	Valsts Country	2003	2004	2005	2006	2007		
						I	II	III
A		28.0	37.4	43.1	51.2	64.0	73.2	74.7
<i>t.sk./of which:</i>	AT	3.7	3.4	3.3	5.5	5.2	4.6	7.1
	DE	1.2	2.3	3.6	2.2	1.7	1.6	1.8
	DK	3.5	6.8	16.9	25.0	32.5	32.2	33.1
	FI	7.0	8.2	7.3	7.1	10.2	12.7	10.9
	NO	0.6	1.3	1.8	2.0	4.1	16.5	16.5
	SE	5.5	7.2	7.1	5.4	6.6	2.0	1.9
	US	0	2.8	2.2	3.7	3.3	3.2	3.0
B		0.1	1.2	1.2	1.2	2.7	2.7	2.7
C		11.5	11.2	15.2	19.2	20.4	22.8	23.8
<i>t.sk./of which:</i>	DE	1.2	3.1	4.8	7.3	7.7	8.9	9.0
	DK	7.5	5.1	6.5	8.7	7.4	8.2	8.9
	FI	0	0	1.8	1.8	3.7	3.7	3.8
D		277.5	275.8	375.8	395.3	424.2	442.5	457.0
<i>t.sk./of which:</i>	AT	2.2	3.8	2.1	2.9	2.9	2.0	2.6
	CH	11.0	15.7	17.6	9.6	5.2	5.2	7.5
	CY	0.4	0.4	4.2	5.1	5.4	7.1	11.2
	DE	38.3	44.1	84.7	83.0	85.2	88.7	84.0
	DK	20.2	25.9	38.0	43.8	48.9	48.2	48.5
	EE	11.8	20.1	16.4	23.6	34.1	29.2	36.7
	FI	24.7	31.0	24.9	38.4	40.4	41.8	43.7
	FR	0.2	0.5	2.5	2.7	3.4	3.3	2.7
	GB	21.9	8.7	16.0	17.2	19.8	22.8	22.7
	GI	4.3	1.3	1.4	0.7	0.6	0	0
	HK	8.0	0.6	0	0	0	0	0
	IS	3.6	5.1	5.4	0.4	1.7	5.6	11.1
	NL	20.7	22.7	47.9	47.1	56.3	60.9	64.4
	NO	2.7	3.0	5.4	5.2	6.6	6.3	5.7
	RU	2.1	3.2	3.5	3.4	3.3	5.8	6.1
	SE	32.9	39.6	48.0	47.4	51.3	54.3	48.0
	SG	16.6	0	0	0	0.8	0.7	0.7
	TR	3.5	0	0	0	0	0	0
	US	19.6	25.6	47.9	51.1	47.5	48.3	48.4
	VG	0	0	0.1	4.4	0	3.4	3.6
E		61.6	164.7	327.6	348.1	383.2	382.6	381.8
<i>t.sk./of which:</i>	CY	0	0	0	0	21.9	21.4	22.4
	DE	40.3	103.5	184.3	195.1	195.8	199.5	195.9
	DK	0.3	0	0	0	11.3	11.0	11.5
	RU	18.0	59.3	140.3	151.1	152.1	148.8	151.0
F		20.3	36.5	49.7	67.6	78.2	82.4	92.6
<i>t.sk./of which:</i>	DE	1.8	3.0	2.9	2.4	3.2	3.4	3.7
	EE	1.6	10.2	20.2	17.0	21.6	27.1	27.8
	FI	1.5	3.1	14.8	41.5	45.9	44.0	49.2
	GB	2.2	3.9	1.0	0.3	0.2	0.3	0.3
	LT	0.8	0.9	2.8	2.7	2.7	2.9	5.8
	US	2.5	3.4	1.3	0	0	0	0

¹ Valstu dalījumā uzrādīti atlikumi, kuru apjoms vismaz viena perioda beigās pārsniedz 3 milj. latu.

¹ Breakdown by country presents positions exceeding 3 million lats at least at the end of one period.

(turpinājums)

(cont.)

Darbības veids, NACE (sekcija) Kind of activity, NACE (section)	Valsts Country	2003	2004	2005	2006	2007		
						I	II	III
G		318.3	368.3	409.7	525.3	577.5	545.5	618.2
<i>t.sk./of which:</i>	AT	4.3	4.2	6.5	8.5	11.3	12.1	13.1
	BE	0.1	13.1	10.7	17.5	23.1	21.6	20.9
	BY	0.5	0.4	1.4	2.2	1.9	-15.2	-0.9
	CH	7.6	6.7	13.1	27.7	32.8	23.3	22.7
	CY	0.4	7.0	13.7	37.5	17.2	18.1	17.8
	DE	15.2	19.2	20.9	35.7	39.4	41.7	39.6
	DK	23.2	22.9	23.6	32.7	23.0	24.9	23.9
	EE	12.2	11.7	16.1	34.8	45.0	48.9	59.4
	ES	0	0	0.7	2.2	3.2	4.0	1.6
	FI	83.6	88.6	81.1	73.2	93.8	92.2	122.4
	FR	2.7	5.7	8.0	6.3	6.7	6.8	7.3
	GB	2.0	6.2	5.9	5.8	4.9	6.1	10.3
	HK	0	-0.2	4.8	8.6	9.6	11.1	9.4
	IS	0.1	0.4	3.5	6.0	6.0	5.9	6.1
	IT	3.4	0.8	0.1	0.3	0.3	0.4	0.4
	LT	6.7	8.4	13.6	23.2	30.5	30.0	37.3
	LU	0.2	-1.3	6.0	8.1	9.0	9.5	10.1
	NL	20.6	5.5	14.5	37.2	58.1	42.5	45.4
	NO	33.7	27.4	37.3	48.2	44.8	45.4	50.2
	RU	3.5	3.9	4.2	3.5	2.5	2.6	11.9
	SE	26.9	42.7	46.6	53.7	58.9	61.5	63.7
	US	27.4	50.8	69.8	46.0	44.9	42.1	36.5
H		22.5	27.4	28.1	36.9	41.1	41.8	43.5
<i>t.sk./of which:</i>	EE	4.0	3.9	3.5	3.9	4.2	4.4	4.5
	LT	0	0	0.3	5.2	5.9	5.8	5.7
	NO	2.2	3.7	3.9	5.2	5.2	5.4	5.6
	RU	0.2	0	0	0	4.0	4.6	5.1
	US	7.0	9.6	10.7	12.5	12.6	13.3	14.0
I		221.4	333.2	336.5	347.1	387.0	365.7	374.6
<i>t.sk./of which:</i>	BS	5.6	4.1	2.3	3.8	3.4	0	0
	CH	8.4	3.0	13.1	3.5	13.8	13.9	14.0
	CY	0	1.4	3.4	2.3	5.0	8.3	7.6
	DK	79.3	101.6	86.4	95.0	98.0	92.0	94.2
	EE	0.4	4.7	5.8	4.7	6.3	6.3	6.4
	FI	1.3	3.2	2.6	3.7	4.2	5.0	6.6
	GB	8.1	5.3	4.7	4.9	4.8	4.4	4.1
	IS	0	0	0	0.8	0.9	0.8	3.0
	IT	0.2	1.6	4.1	6.8	7.0	7.0	7.0
	LI	9.6	10.4	0.4	0.5	0.8	0.9	0.9
	LT	1.3	1.2	1.2	24.2	25.8	21.9	18.1
	MT	0	0	-8.9	-4.2	4.9	2.0	2.5
	NL	29.6	94.5	120.6	104.4	106.7	108.0	108.6
	NO	0.9	1.7	1.5	1.5	3.8	2.0	2.0
	RU	39.3	45.1	41.5	39.9	39.4	39.0	40.0
	SE	14.6	29.7	41.1	41.0	46.2	36.4	41.7
	US	11.0	7.3	3.7	2.1	1.4	3.7	3.5
	VG	2.8	8.0	6.5	5.6	5.6	5.3	5.2
J		268.0	375.9	625.4	964.7	1 038.2	1 240.9	1 339.9
<i>t.sk./of which:</i>	AT	0.3	0	0	6.4	51.7	52.8	53.3
	BS	0	5.0	5.0	0	0	0	0
	BZ	0	0	1.0	3.7	3.8	3.8	3.7
	CH	3.7	3.0	16.3	15.5	15.4	15.6	15.6
	CY	0.1	6.0	7.9	0.7	0.8	0.8	0.8
	DE	89.8	119.1	45.4	88.6	47.9	49.0	49.2
	DK	4.4	8.6	60.0	94.1	98.5	149.0	175.8
	EE	53.2	93.2	181.9	313.7	341.3	461.7	487.4
	FI	7.6	15.5	32.0	31.4	25.1	15.0	18.8
	FR	0	0	0	0	5.6	6.3	7.3
	GB	2.3	2.3	2.8	2.8	2.9	3.0	2.9
	IE	0.1	0	23.4	0	0	0	0
	IS	0	0	0	16.3	16.9	22.7	27.5
	KZ	0.6	2.9	3.0	2.9	2.9	2.9	2.8
	LI	0	0	3.3	3.0	2.9	2.9	2.8
	LT	0	0	13.0	18.6	22.0	21.6	23.8
	MT	0	0	0	31.7	32.6	34.5	36.7
	NL	2.7	2.6	0	0	0	0	6.5
	NO	2.5	2.3	0	6.8	7.0	7.7	8.3
	RU	16.5	25.6	34.1	53.8	58.0	62.2	65.2
	SE	60.3	58.5	164.1	238.9	259.9	274.5	292.7
	UA	5.5	4.6	8.3	11.9	12.4	13.6	21.0
	US	11.4	17.7	16.3	16.3	19.8	30.4	27.2
	VG	2.3	1.5	2.7	3.6	5.5	5.5	5.5
	1A	2.2	2.7	3.4	0	0	0	0

(turpinājums)

(cont.)

Darbības veids, NACE (sekcija) Kind of activity, NACE (section)	Valsts Country	2003	2004	2005	2006	2007		
						I	II	III
K		420.4	415.5	483.1	743.8	838.4	884.7	916.6
<i>t.sk./of which:</i>	AT	2.9	3.6	8.2	11.0	11.5	13.6	12.9
	BM	7.1	7.1	0	1.6	1.3	2.6	2.8
	CH	8.6	4.1	4.1	4.2	4.7	4.7	5.1
	CY	1.6	0.9	3.3	95.6	119.8	140.6	164.9
	DE	7.8	14.1	18.8	25.6	26.7	16.3	19.2
	DK	12.9	14.2	15.8	27.8	25.7	24.9	26.1
	EE	27.6	40.7	39.3	48.8	67.7	88.6	41.4
	FI	21.7	25.4	21.9	28.0	39.5	48.1	50.5
	FR	0.2	0.2	0.2	2.7	2.9	3.1	3.1
	GB	7.4	15.5	25.1	45.1	71.0	74.9	77.1
	GG	16.3	23.0	34.5	29.2	30.3	34.3	39.9
	IE	1.4	0.6	2.1	9.1	9.7	12.2	11.8
	IM	0	-0.4	4.2	6.4	6.8	6.4	6.4
	IS	2.6	1.5	1.4	6.2	6.7	4.5	11.1
	IT	7.6	4.1	1.7	0.5	2.3	0.9	1.0
	LI	4.8	2.8	0.5	0.7	0.8	0.8	0.8
	LR	19.2	9.5	10.1	8.4	12.9	20.1	20.6
	LT	1.5	3.0	22.2	22.7	37.5	38.4	39.7
	LU	0.2	1.2	0.9	1.8	0.5	3.1	25.1
	MT	0.1	0.1	4.5	3.3	3.2	3.7	3.7
	NL	44.6	14.0	15.7	27.0	33.3	34.1	34.9
	NO	61.3	59.6	28.3	44.9	56.5	45.7	50.6
	NZ	10.9	9.2	11.2	15.7	15.7	15.7	17.2
	PA	1.4	7.9	7.3	7.6	6.4	9.4	9.6
	RU	1.5	8.1	14.7	5.3	3.0	3.8	4.7
	SA	0	3.5	14.9	15.1	15.2	15.3	15.6
	SE	79.6	76.8	132.2	198.7	182.6	170.2	160.1
	TR	0	0	0	0.6	0.6	0.6	4.7
	US	22.1	27.9	33.0	39.8	32.5	34.0	40.2
	VG	2.8	1.0	3.0	4.3	3.5	3.5	3.4
	1A	6.7	0	0	0	0	0	0
L		1.2	1.1	0.7	0.4	0.1	0.5	0.5
M		0.5	2.0	2.3	0.6	0.6	0.6	0.6
N		2.1	1.8	2.8	3.1	1.3	1.3	1.5
O		17.5	18.7	40.0	47.4	43.7	55.3	58.5
<i>t.sk./of which:</i>	AT	1.4	5.4	20.4	24.3	24.4	27.4	29.4
	CY	-0.7	2.1	2.7	4.1	2.8	2.6	3.3
	CZ	0.2	0.7	1.5	1.8	2.0	2.5	3.1
	EE	0.3	2.8	2.8	5.5	4.9	12.2	13.9
	FI	1.4	3.4	4.7	5.1	5.1	5.6	5.1
	SE	6.3	-3.3	2.1	3.2	2.1	3.6	2.2
Neklasificēta darbība Kind of activity not classified		101.9	266.2	181.7	455.3	410.3	571.5	605.7
<i>t.sk./of which:</i>	AT	1.1	3.2	0.1	0	0	0	0
	CH	1.3	1.31	1.6	9.8	0.5	0.5	0.6
	CY	0.9	1.3	0	21.5	4.5	11.3	11.4
	DE	2.7	47.4	0.4	0.7	0	103.2	103.2
	DK	2.3	15.7	3.7	4.6	1.3	1.8	2.5
	EE	9.2	10.4	5.3	14.4	22.8	26.3	31.0
	FI	7.3	4.3	0.4	3.9	0.8	0.8	0.8
	GB	3.5	1.1	4.0	36.2	23.3	25.1	27.3
	IE	4.7	2.0	0.2	5.2	0.4	0.1	0
	IS	0.8	0	4.9	4.4	4.4	4.7	0.8
	IT	0.9	0.9	0.3	4.6	3.9	5.3	5.2
	LT	2.0	1.0	18.0	2.6	0.6	4.7	4.9
	LU	0.3	0.2	0	13.3	12.8	13.0	13.1
	MT	2.6	0	0	0.5	2.9	3.1	3.3
	NL	4.2	23.7	7.3	1.8	3.5	1.9	5.2
	NO	4.0	9.2	1.1	38.9	37.2	45.5	44.4
	RU	12.4	18.0	1.6	6.7	2.2	1.0	1.7
	SA	0	6.2	0	0	0	0	0
	SE	1.7	28.9	1.2	13.8	9.4	10.3	10.3
	UA	0.8	1.1	0	1.0	1.5	1.2	8.2
	US	18.7	28.6	5.8	61.8	61.7	75.6	78.0
Kopā Total		1 772.8	2 336.9	2 923.0	4 007.2	4 310.7	4 714.0	4 992.3

8.9. ĀRVALSTU TIEŠĀS INVESTĪCIJAS LATVIJĀ (ATLIKUMI) DARBĪBAS VEIDU DALĪJUMĀ
FOREIGN DIRECT INVESTMENT IN LATVIA (POSITIONS) BY KIND OF ACTIVITY

(perioda beigās; milj. latu)
(at end of period; in millions of lats)

Darbības veids, NACE Kind of activity, NACE		2003	2004	2005	2006	2007		
Sekcija Section	Nodaļa Division					I	II	III
A	01..02	28.0	37.4	43.1	51.2	64.0	73.2	74.7
	01	12.0	16.3	23.8	34.1	40.1	39.4	43.0
	02	16.0	21.1	19.3	17.1	23.8	33.8	31.7
B	05	0.1	1.2	1.2	1.2	2.7	2.7	2.7
C	10..14	11.5	11.2	15.2	19.2	20.4	22.8	23.8
	10	11.5	11.2	14.6	19.2	20.4	22.8	23.8
	14	0	0	0.6	0	0	0	0
D	15..37	277.5	275.8	375.8	395.3	424.2	442.5	457.0
	15	71.7	57.5	72.6	95.5	98.4	110.8	108.7
	16	5.0	8.6	10.4	10.5	12.5	8.4	7.4
	17	23.8	21.8	3.5	2.9	3.4	3.4	3.4
	18	7.0	7.4	6.6	6.9	7.8	7.8	11.4
	19	0.4	0.7	0	0	0	0	0
	20	63.4	62.6	95.4	88.1	110.7	116.0	127.1
	21	6.7	8.3	11.4	12.8	13.2	12.8	12.8
	22	6.4	9.3	8.4	3.4	1.4	1.5	1.8
	23	0	0	0	0	0	0	0
	24	23.1	11.3	13.4	5.6	1.1	1.1	3.7
	25	7.6	7.3	9.0	8.0	10.1	9.7	9.8
	26	26.2	36.9	96.9	106.8	104.6	111.3	111.5
	27	0.1	1.5	2.9	1.9	2.0	1.9	2.0
	28	11.0	10.6	13.9	16.0	14.8	14.2	11.9
	29	12.7	3.4	3.1	2.2	1.3	1.2	1.0
	30	0.8	0.4	0.2	0	0	0	0
	31	3.3	7.4	8.9	16.7	19.0	19.7	20.2
	32	0.4	8.6	1.2	1.2	2.3	2.2	2.1
	33	1.0	0.8	1.2	0.3	0.8	0.8	1.0
	34	1.3	1.8	5.2	4.6	7.3	7.0	7.3
	35	-0.5	3.7	3.7	5.9	7.5	6.6	7.3
	36	5.1	4.2	5.8	5.9	6.0	5.8	6.1
	37	1.0	2.0	2.3	0.1	-0.1	0.5	0.5
E	40..41	61.6	164.7	327.6	348.1	383.2	382.6	381.8
	40	61.5	164.7	327.6	348.1	383.2	382.6	381.8
	41	0	0	0	0	0	0	0
F	45	20.3	36.5	49.7	67.6	78.2	82.4	92.6
G	50..52	318.3	368.3	409.7	525.3	577.5	545.5	618.2
	50	64.9	65.1	71.8	106.6	116.9	119.9	124.7
	51	205.2	251.2	286.9	343.6	375.9	338.0	388.1
	52	48.2	52.0	51.0	75.2	84.7	87.6	105.4
H	55	22.5	27.4	28.1	36.9	41.1	41.8	43.5
I	60..64	221.4	333.2	336.5	347.1	387.0	365.7	374.6
	60	40.3	47.5	42.8	43.6	43.6	45.7	45.5
	61	0.4	4.6	5.5	5.2	8.7	8.7	7.9
	62	7.1	6.1	4.7	1.8	4.6	3.7	6.7
	63	88.7	125.3	128.7	109.7	129.6	131.0	131.6
	64	84.9	149.8	154.7	186.7	200.4	176.6	183.0

(turpinājums)

(cont.)

Darbības veids, NACE Kind of activity, NACE		2003	2004	2005	2006	2007		
Sekcija Section	Nodaļa Division					I	II	III
J	65..67	268.0	375.9	625.4	964.7	1 038.2	1 240.9	1 339.9
	65	230.3	330.8	585.8	919.3	995.7	1 194.0	1 289.8
	66	30.7	35.8	35.5	40.4	39.7	43.9	47.1
	67	6.9	9.3	4.1	4.9	2.7	2.9	3.0
K	70..74	420.5	415.6	483.1	743.8	838.4	884.7	916.6
	70	239.1	218.6	215.6	332.6	403.7	417.1	444.9
	71	23.8	29.0	14.4	38.5	43.4	50.5	52.6
	72	13.7	16.2	9.0	14.3	17.0	17.9	17.0
	73	1.1	0.8	0.7	0.8	1.0	1.3	1.1
	74	142.7	151.1	243.4	357.6	373.4	398.0	401.0
L	75	1.2	1.1	0.7	0.4	0.1	0.5	0.5
M	80	0.5	2.0	2.3	0.6	0.6	0.6	0.6
N	85	2.1	1.8	2.8	3.1	1.3	1.3	1.5
O	90..93	17.5	18.7	40.0	47.4	43.7	55.3	58.5
	90	0.7	2.7	3.6	5.2	5.8	5.8	6.0
	91	0	0	0	0	0	0	0
	92	15.8	15.3	36.3	42.2	37.9	49.5	52.5
	93	0.9	0.6	0.2	0	0	0	0
Neklasificēta darbība Kind of activity not classified		101.9	266.1	181.7	455.3	410.3	571.5	605.7
Kopā Total		1 772.8	2 336.9	2 923.0	4 007.2	4 310.7	4 714.0	4 992.3