

LATVIJAS MAKSĀJUMU BILANCE LATVIA'S BALANCE OF PAYMENTS 2007

C E T U R K Š Ņ A B I Ļ Ē T E N S Q U A R T E R L Y B U L L E T I N

LATVIJAS MAKSĀJUMU BILANCE LATVIA'S BALANCE OF PAYMENTS 2007
CETURKŠŅA BIĻETENS QUARTERLY BULLETIN 4

Latvijas maksājumu bilance veidota atbilstoši SVF "Maksājumu bilances rokasgrāmatas" 5. izdevuma prasībām.

Izdevumā publicētie pārskata ceturkšņa dati var tikt precizēti nākamā ceturkšņa publikācijā. 2. ceturkšņa publikācijā var tikt precizēti iepriekšējo triju gadu ceturkšņu dati (galvenokārt, lai, veicot metodoloģiska rakstura pārmaiņas, dati būtu salīdzināmi ilgākā laika periodā).

Dažkārt sakarā ar datu elektroniskās apstrādes tehnoloģijas specifiku skaitļu noapaļošanas rezultātā iespējamas nelielas atšķirības starp saskaitāmo kopsummu un uzrādīto kopējo apjomu.

Latvijas maksājumu bilances, starptautisko investīciju bilances un tiešo investīciju un ārējā parāda datu publicēšanas datumi atrodami SVF Datu izplatīšanas standartu biļetena padomes interneta lapā (<http://dsbb.imf.org>) un Latvijas Bankas interneta lapas (<http://www.bank.lv>) sadaļas "Statistika" apakšsadaļā "SDIS dati".

Izdevuma dati visagrāk tiek publicēti Latvijas Bankas interneta lapas (<http://www.bank.lv>) sadaļā "Statistika".

Latvia's balance of payments is compiled in accordance with the guidelines of the IMF's publication Balance of Payments Manual, 5th Edition.

In this publication, data of the reporting quarter may be subject to revision in the publication of the next quarter balance of payments. Publication of the second quarter balance of payments may include revised quarterly data for the previous three years (primarily to ensure longer term data comparability upon making methodological adjustments).

In some cases, electronic data processing technologies may have led to slight discrepancies between the total amount shown and the sum of the subitems.

Dates for the release of Latvia's balance of payments, international investment position, direct investment and external debt data are published on the website of the IMF's Dissemination Standards Bulletin Board (<http://dsbb.imf.org>) and the Bank of Latvia's website (<http://www.bank.lv>) under SDDS data subsection of Statistics.

Data of this publication are first made available on the Bank of Latvia's website (<http://www.bank.lv>) under Statistics.

Datu izplatīšanas kalendārs Advance Release Calendar

Datu kategorija Data category	Pārskata periods un publicēšanas datums Observation period and release date		
Maksājumu bilance Balance of payments	1. cet./Q1/2008 20.06.2008.	2. cet./Q2/2008 23.09.2008.	3. cet./Q3/2008 23.12.2008.
Starptautisko investīciju bilance International investment position	1. cet./Q1/2008 20.06.2008.	2. cet./Q2/2008 23.09.2008.	3. cet./Q3/2008 23.12.2008.
Ārējais parāds External debt	1. cet./Q1/2008 20.06.2008.	2. cet./Q2/2008 23.09.2008.	3. cet./Q3/2008 23.12.2008.
Lata nominālais efektīvais kurss Nominal effective exchange rate of the lats	04/2008 06.05.2008.	05/2008 05.06.2008.	06/2008 04.07.2008.
Lata reālais efektīvais kurss (aprēķināts, izmantojot patēriņa cenu indeksus) Real effective exchange rate of the lats (based on consumer price indices)	03/2008 06.05.2008.	04/2008 05.06.2008.	05/2008 04.07.2008.
Lata reālais efektīvais kurss (aprēķināts, izmantojot ražotāju cenu indeksus) Real effective exchange rate of the lats (based on producer price indices)	02/2008 06.05.2008.	03/2008 05.06.2008.	04/2007 04.07.2008.

Kontaktpersonas Contact persons

Aigars Kalniņš
Tālrunis/Tel.: +371 6702 2714
Aigars.Kalnins@bank.lv

Daiga Gaigala-Lizbovska
Tālrunis/Tel.: +371 6702 2580
Daiga.Gaigala-Lizbovska@bank.lv

SATURS

SAĪSINĀJUMI UN APZĪMĒJUMI	4
LATVIJAS MAKSĀJUMU BILANCES APSKATS	5
STATISTIKAS SAGATAVOŠANAS PAMATPRINCIPI	13
EIROPAS KOPIENAS EKONOMISKĀS DARBĪBAS STATISTISKĀ KLASIFIKĀCIJA (NACE 1.1 RED.)	27
TABULAS	29

CONTENTS

ABBREVIATIONS AND SYMBOLS	4
REVIEW OF THE BALANCE OF PAYMENTS	5
BASIC PRINCIPLES FOR COMPILING STATISTICS	13
STATISTICAL CLASSIFICATION OF ECONOMIC ACTIVITIES IN THE EUROPEAN COMMUNITY (NACE REV. 1.1)	27
TABLES	29

Sākot ar izdevuma 2006. gada 1. numuru, saturs un struktūra būtiski mainīta salīdzinājumā ar iepriekšējo praksi.

Metodoloģijas izklāsts papildināts ar skaidrojumu par ārvalstu tiešo investīciju novērtēšanu tirgus cenās, par Latvijas saņemto ES fondu līdzekļu un Latvijas maksājumu ES budžetā uzskaiti maksājumu bilancē, par darījumu statistikas sasaisti ar to atlikumu statistiku, kā arī par lata efektīvo kursu aprēķināšanu.

Statistisko datu sadaļa būtiski paplašināta, veidojot darījumu, to atlikumu un tiešo investīciju datu kopas.

Anālītisko rādītāju tabulās ietverti IKP, preču importa seguma ar rezerves aktīviem, ārvalstu tiešo investīciju uz vienu iedzīvotāju, Latvijas Bankas noteiktie valūtu kursu u.c. rādītāju dati.

Maksājumu bilances datus nodalīti no ES struktūrfondiem, Kohēzijas fonda un citiem ES fondiem saņemtie līdzekļi, maksājumi ES budžetā, turklāt atsevišķi uzrādītas ārvalstu tiešo investīciju neto darījumus veidojošās investīciju ieplūdes un aizplūdes. Preču, pakalpojumu, ienākumu, kārtējo pārvedumu un kapitāla konta dati atspoguļoti arī valstu grupu dalījumā (Latvijas darījumi ar ES valstīm un pārējām valstīm).

Izdevumā iekļauta detalizēta CSP ārējās tirdzniecības statistikas un maksājumu bilances preču bilances datu sasaistes tabula, kā arī starptautisko investīciju bilance, kas atspoguļo neto darījumus, cenu pārmaiņas, valūtas kursu svārstības un citas pārmaiņas.

Tiešo investīciju ārvalstīs un Latvijā neto darījumi un to atlikumi tiek atspoguļoti gan valstu dalījumā, gan darbības veidu un valstu dalījumā.

Izdevumā iekļauti arī lata nominālā efektīvā kursa un lata reālo efektīvo kursu dati, kas aprēķināti, izmantojot patēriņa un ražotāju cenu indeksus.

The content and structure of Latvia's Balance of Payments have been changed substantially as of the first quarter of 2006.

The methodology used has been supplemented with explanations regarding the valuation of foreign direct investment at market prices, recording in the balance of payments of resources received by Latvia from the EU funds and Latvia's contributions to the EU budget, linking net flow and position statistics, and calculating the effective exchange rates of the lats.

The statistical part is extended by presenting data sets of net flows and positions as well as foreign direct investment statistics.

The tables of analytical indicators comprise GDP data, the coverage of imports with reserve assets, foreign direct investment per capita, exchange rates set by the Bank of Latvia and other indicators.

The resources received from the EU structural funds, the Cohesion Fund and other EU funds as well as contributions to the EU budget are reported separately and distinction made between inflows and outflows forming net foreign direct investment. Goods, services, income, current transfer and capital account data are shown in the breakdown by country group (Latvia's transactions with the EU countries and other countries).

The publication includes a detailed reconciliation table of the CSB foreign trade statistics and data of goods balance of Latvia's balance of payments, as well as the international investment position reflecting net flows, price changes, exchange rate changes and other adjustments.

Net flows and positions of foreign direct investment in Latvia and Latvia's direct investment abroad are shown in the breakdown by country as well as by kind of activity and country.

The publication also presents data on the nominal and real effective exchange rate of the lats calculated using consumer and producer price indices.

SAĪSINĀJUMI UN APZĪMĒJUMI

ASV	Amerikas Savienotās Valstis
ĀM	Latvijas Republikas Ārlietu ministrija
BOPSY	Maksājumu bilances statistikas gadagrāmata
CIF	preces vērtība, ietverot transporta un apdrošināšanas izmaksas līdz importētājvalsts robežai
CSP	Latvijas Republikas Centrālā statistikas pārvalde
ECB	Eiropas Centrālā banka
EKS 95	Eiropas Kontu sistēma 1995
ES	Eiropas Savienība
ES10	valstis, kas pievienojās ES 2004. gada 1. maijā
ES12	valstis, kas pievienojās ES 2004. gada 1. maijā un 2007. gada 1. janvārī
ES15	valstis, kas ietilpa ES pirms 2004. gada 1. maija
ES27	Eiropas Savienības 27 valstis (vēsturiskie dati aprēķināti atbilstoši pašreizējam ES sastāvam)
<i>Extrastat</i>	ES valstu un ārpus ES esošo valstu savstarpējās preču tirdzniecības statistisko datu vākšanas un apkopošanas sistēma
FKTK	Finanšu un kapitāla tirgus komisija
FM	Latvijas Republikas Finanšu ministrija
FOB	preces vērtība, ietverot transporta un apdrošināšanas izmaksas līdz eksportētājvalsts robežai
IKP	iekšzemes kopprodukts
<i>Intrastat</i>	Kopienas iekšējās tirdzniecības statistikas sistēma
MFI	monētārās finanšu iestādes (centrālā banka, kredītiestādes, krājaizdevu sabiedrības un naudas tirgus fondi)
NACE	Eiropas Kopienas Ekonomiskās darbības statistiskā klasifikācija
NEK	nominālais efektīvais kurss
NVS	Neatkarīgo Valstu Savienība
REK	reālais efektīvais kurss
RFB	Rīgas Fondu birža
SDIS	Starptautiskais Datu izplatīšanas standarts
SVF	Starptautiskais Valūtas fonds
VAS	valsts akciju sabiedrība
VID	Valsts ieņēmumu dienests
VK	Valsts kase
VSAA	Valsts sociālās apdrošināšanas aģentūra
x	rādītājus nav iespējams aprēķināt.
0	attiecīgajā periodā nav darījumu vai nav atlikumu vai noapaļošanas rezultāts ir nulle.
*	dati precizēti.

Izdevuma 8.1.–8.8. tabulā valstis uzskaitītas alfabētiskā secībā atbilstoši valstu kodiem.

ABBREVIATIONS AND SYMBOLS

BOPSY	Balance of Payments Statistics Yearbook
CIF	cost, insurance and freight at the importer's border
CIS	Commonwealth of Independent States
CSB	Central Statistical Bureau of Latvia
ECB	European Central Bank
ESA 95	European System of Accounts 1995
EU	European Union
EU10	countries which joined the EU on May 1, 2004
ES12	countries which joined the EU on May 1, 2004 and on January 1, 2007
EU15	EU countries before May 1, 2004
EU27	27 countries of the EU (historical data are calculated consistently with the current EU membership)
<i>Extrastat</i>	System for the collection and compilation of statistics relating trade in goods between Member States and non-EU countries
FCMC	Financial and Capital Market Commission
FOB	free on board at the exporter's border
GDP	Gross Domestic Product
IMF	International Monetary Fund
<i>Intrastat</i>	Intra-Community Trade Statistical System
MF	Ministry of Finance of the Republic of Latvia
MFA	Ministry of Foreign Affairs of the Republic of Latvia
MFIs	monetary financial institutions (the central bank, credit institutions, credit unions and money market funds)
NACE	Statistical classification of economic activities in the European Community
NEER	nominal effective exchange rate
REER	real effective exchange rate
RSE	Riga Stock Exchange
SDDS	Special Data Dissemination Standard
SJSC	state joint stock company
SRS	State Revenue Service
SSIA	State Social Insurance Agency
US	United States
x	no computations of indicators possible.
0	no transactions or positions in the respective period or the result of rounding is zero.
*	data have been revised.

The countries are listed in Tables 8.1–8.8 of this issue using the alphabetical order of the country codes.

LATVIJAS MAKSĀJUMU BILANCES APSKATS

Latvijas maksājumu bilances tekošā konta negatīvais saldo **2007. gada 4. ceturksnī** samazinājās līdz 708.8 milj. latu jeb 17.7% no IKP (iepriekšējā gada atbilstošajā periodā – 891.4 milj. latu jeb 27.1%). Būtiski saruka preču negatīvā saldo attiecība pret IKP, līdz 4.5% palēninoties importa gada kāpuma tempam, bet turpinoties stabilai eksporta izaugsmei (19.1%). Arī pakalpojumu pozitīvā saldo attiecība pret IKP palielinājās, strauji augot sniegto pakalpojumu, īpaši pārvadājumu pakalpojumu, apjomam. Ienākumu negatīvā saldo attiecības pret IKP kāpumu sedza kārtējo pārvedumu pozitīvā saldo attiecības pret IKP pieaugums.

Preču eksportā¹ 4. ceturksnī dominēja koks un koka izstrādājumi (20.3% no eksporta kopapjoma), lauksaimniecības un pārtikas preces (16.8%), parastie metāli un parasto metālu izstrādājumi (14.4%) un mehānismi un mehāniskas ierīces, elektroiekārtas (10.3%). Salīdzinājumā ar iepriekšējā gada atbilstošo periodu visvairāk pieauga lauksaimniecības un pārtikas preču (graudaugu kultūru, tabakas, piena un piena produktu un bezalkoholisko un alkoholisko dzērienu), parasto metālu un parasto metālu izstrādājumu, satiksmes līdzekļu, koka un koka izstrādājumu (apalkoku un finiera un saplākšņa) un ķīmiskās rūpniecības un tās saskarnozaru ražojumu (farmācijas produkcijas) eksports. Otro ceturksni pēc kārtas kritās tekstilmateriālu un tekstilizstrādājumu izvedums, samazinoties to fiziskajam apjomam. Eksporta pieaugumu kopumā vienādi ietekmēja cenu kāpums un fiziskā apjoma palielināšanās. Pārtikas rūpniecības ražojumu, ķīmiskās rūpniecības un tās saskarnozaru ražojumu, parasto metālu un parasto metālu izstrādājumu un satiksmes līdzekļu izveduma pieaugumu noteica fiziskā apjoma palielināšanās. Savukārt koka un koka izstrādājumu un dažādu izstrādājumu (mēbeļu) eksporta pieaugumu noteica cenu kāpums, to fiziskajam apjomam samazinoties, kas liecina par izstrādājumu ar augstāku pievienoto vērtību eksporta palielināšanos.

ASV dolāra kursa kritums attiecībā pret eiro noteica lata NEK kāpumu, kas kopā ar straujāku patēriņa cenu pieaugumu nekā galvenajās tirdzniecības partnervalstīs 4. ceturksnī vājināja Latvijas tautsaimniecības cenu konkurētspēju.

Lata NEK kāpumu 4. ceturksnī laikā (0.6%) un 2007. gada laikā (1.1%) ietekmēja attīstīto tirdzniecības partnervalstu valūtu kursu pārmaiņas, šai valstu grupai nosakot arī attiecības starp cenu pieaugumu iekšzēmē un ārvalstīs kāpumu. Tādējādi lata REK kopumā palielinājās par 3.7% (2007. gadā – par 10.2%).

Izmaksu konkurētspējas dinamika 4. ceturksnī bija nedaudz labvēlīgāka, par 1.7% samazinoties attiecībai starp ražotāju cenu kāpumu Latvijā un valstu grupā, kurā ietilpst Igaunija, Krievija, Lietuva un Polija. Attiecībā pret attīstīto tirdzniecības partnervalstu grupu saglabājās nelabvēlīga cenu dinamika, lai gan salīdzinājumā ar iepriekšējo ceturksni situācija uzlabojās. Tādējādi ar ražotāju cenu indeksu deflētais lata REK 4. ceturksnī pieauga par 0.2% galvenokārt nominālās komponentes ietekmē. Salīdzinājumā ar iepriekšējā gada atbilstošo periodu izmaksu konkurētspējas pavājinājumu noteica tieši cenu dinamika, tādējādi ar ražotāju cenu indeksu deflētais lata REK gada pieaugums sasniedza 6.5%.

¹ CSP sagatavotie ārējās tirdzniecības dati.

REVIEW OF THE BALANCE OF PAYMENTS

In the fourth quarter of 2007, the current account deficit of Latvia's balance of payments decreased to 708.8 million lats or 17.7% of GDP (891.4 million lats or 27.1% in the corresponding period of the previous year). The goods deficit to GDP shrank notably, with the annual growth in imports decelerating (to 4.5%) and a stable export expansion continuing (19.1%). The services surplus to GDP increased due to services rendered, particularly transportation, dynamically expanding. The increase in the income deficit to GDP was offset by a pickup in the current transfers surplus to GDP.

In the fourth quarter, exports of goods¹ were dominated by wood and articles of wood (20.3% of total exports), agricultural and food products (16.8%), base metals and articles of base metals (14.4%), and machinery and mechanical appliances, electrical equipment (10.3%). Year-on-year, exports of agricultural and food products (cereals, tobacco, milk and dairy products, non-alcoholic and alcoholic beverages), base metals and articles of base metals, transport vehicles, wood and articles of wood (wood in the rough, veneer sheets and plywood), and the products of chemical and allied industries (pharmaceutical products) posted the largest pickup. With their volumes shrinking, exports of textiles and textile articles slowed down for the second consecutive quarter. The observed overall pickup in exports was equally underpinned by the price rises and expanding volumes. Thus, the volume expansion determined an increase in exports of prepared food stuffs, products of the chemical and allied industries, base metals and articles of base metals and transport vehicles; price rises, on the other hand, were the drivers behind the growing exports of wood and articles of wood as well as miscellaneous manufactured articles (furniture), while the respective exports narrowed suggesting an increase in exports of commodities with a higher value added.

The depreciation of the US dollar against the euro determined an appreciation of the NER of the lats, which, combined with a steeper consumer price rise than in the major trade partner countries, impaired price competitiveness of the Latvian economy in the fourth quarter.

The appreciation of the NER of the lats in the fourth quarter (0.6%) and in 2007 overall (1.1%) was driven by exchange rate fluctuations in the developed trade partner economies, with this country group also accounting for a higher ratio between price rises in the domestic and foreign market. The RER of the lats appreciated by 3.7% (by 10.2% in 2007).

The dynamics of cost competitiveness was somewhat more favourable in the fourth quarter, with the producer price growth in Latvia against that in the group of countries including Estonia, Russia, Lithuania and Poland, decreasing by 1.7%. However, against the group of developed trade partners, the price dynamics remained unfavourable, although the quarter-on-quarter situation was improving. Thus, the PPI-deflated RER of the lats rose by 0.2% in the fourth quarter, with the nominal component as its primary driver. Year-on-year, it was the price dynamics that impaired price competitiveness, bringing the annual PPI-deflated RER growth of the lats to 6.5%.

¹ Source for foreign trade statistics: CSB.

Galvenās partnervalstis preču eksportā¹ 4. ceturksnī bija Lietuva, Igaunija, Krievija, Vācija un Zviedrija, uz kurām izveda 56.6% no eksporta kopapjoma. Salīdzinājumā ar iepriekšējā gada atbilstošo periodu eksports visvairāk pieauga uz ES valstīm – uz Lietuvu, Zviedriju, Igauniju, Poliju un Vāciju. Apjoma ziņā līdzīgi palielinājās preču izvedums uz NVS (Krieviju un Baltkrieviju) un pārējām valstīm.

Nozīmīgākās importa preces¹ bija mehānismi un mehāniskas ierīces, elektroiekārtas (19.1% no importa kopapjoma), satiksmes līdzekļi (14.4%), minerālprodukti (13.4%), lauksaimniecības un pārtikas preces (12.5%) un parastie metāli un parasto metālu izstrādājumi (9.3%). Preču ievaduma gada pieaugums 4. ceturksnī salīdzinājumā ar 2007. gada iepriekšējiem ceturkšņiem bija vidēji gandrīz septiņas reizes mazāks, atspoguļojot iekšzemes pieprasījuma sarukumu galvenokārt patēriņa preču (tekstilmateriālu un tekstilizstrādājumu, pārtikas rūpniecības ražojumu, ķīmiskās rūpniecības un tās saskarozaru ražojumu, satiksmes līdzekļu) un ar būvniecību saistītajās (parasto metālu un parasto metālu izstrādājumu, akmens, ģipša, cementa, stikla, keramikas izstrādājumu) preču grupās. Mehānismu un mehānisku ierīču, elektroiekārtu ievadums kritās par 6.0%, samazinoties gan to cenām, gan fiziskajam apjomam, bet nozīmīgi palielinājās minerālproduktu (elektroenerģijas un dabasgāzes) ievadums cenu kāpuma dēļ. Importa nelielo pieaugumu 4. ceturksnī kopumā noteica cenu celšanās, jo importa fiziskais apjoms pat saruka.

Galvenās partnervalstis preču importā¹ bija Vācija, Lietuva, Krievija, Igaunija un Polija, no kurām ievada 52.6% no importa kopapjoma. Imports visvairāk palielinājās no NVS valstīm un ES12 valstīm, bet saruka no ES15 valstīm.

Pakalpojumu pozitīvais saldo 4. ceturksnī salīdzinājumā ar iepriekšējā gada atbilstošo periodu palielinājās par 93.2 milj. latu, jo būtiski auga sniegto pakalpojumu, galvenokārt pārvadājumu pakalpojumu, apjoms. Pakalpojumu eksportā dominēja pārvadājumu pakalpojumi (50.4% no pakalpojumu eksporta kopapjoma). Saņemto pakalpojumu apjomā samazinājās pārvadājumu pakalpojumu (no 29.5% līdz 24.9%), bet pieauga citu pakalpojumu (no 35.5% līdz 41.1%) īpatsvars.

Pārvadājumu pakalpojumu pozitīvais saldo 4. ceturksnī palielinājās par 75.1 milj. latu, un kāpumu noteica sniegto citu ar pārvadājumiem saistītu pakalpojumu apjoma pieaugums jūras transportā un pa dzelzceļu un ar autotransportu pārvadāto kravu pakalpojumu apjoma kāpums. Braucienų negatīvais saldo samazinājās un citu pakalpojumu pozitīvais saldo palielinājās, straujāk augot sniegto pakalpojumu apjomam. Saskaņā ar CSP datiem 4. ceturksnī salīdzinājumā ar iepriekšējā gada atbilstošo periodu Latviju apmeklējušo ārvalstu viesu skaita pieaugums bija divas reizes lielāks nekā Latvijas ceļotāju skaita kāpums, tomēr Latvijas ceļotāju izdevumi ārvalstīs (125.6 milj. latu) būtiski pārsniedza ārvalstu ceļotāju izdevumus Latvijā (78.7 milj. latu).

Citu pakalpojumu pozitīvā saldo kāpumu galvenokārt noteica nozīmīgais sniegto citu saimnieciskās darbības pakalpojumu apjoma pieaugums. Būvniecības pakalpojumu negatīvais saldo palielinājās, jo strauji auga saņemto pakalpojumu apjoms.

Ienākumu negatīvais saldo salīdzinājumā ar iepriekšējā gada

TEKOŠĀ KONTA NEGATĪVAIS SALDO CURRENT ACCOUNT DEFICIT

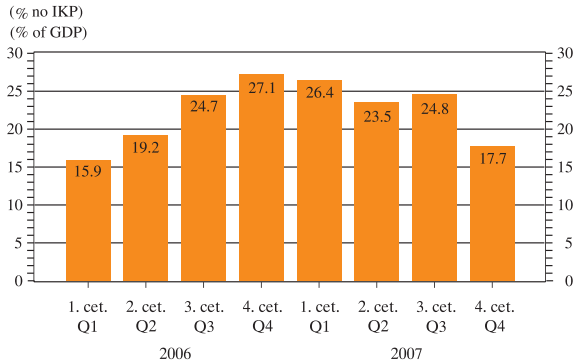

TEKOŠAIS KONTS CURRENT ACCOUNT

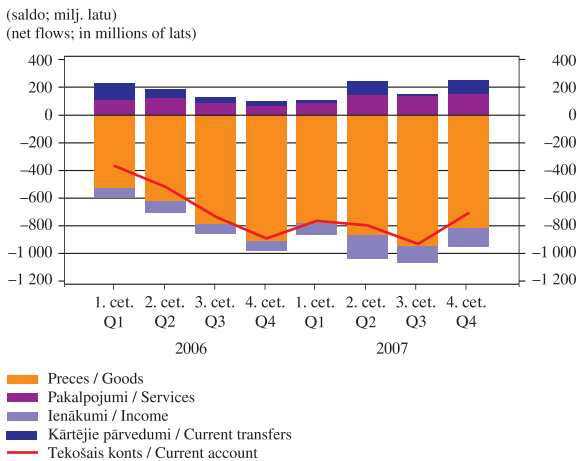

KAPITĀLA UN FINANŠU KONTS CAPITAL AND FINANCIAL ACCOUNT

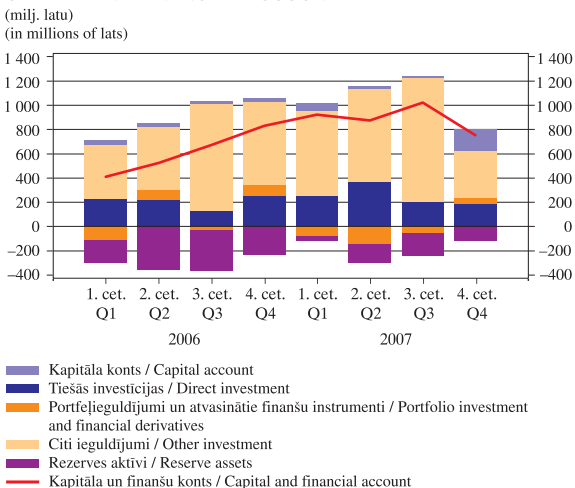

¹ CSP sagatavotie ārējās tirdzniecības dati.

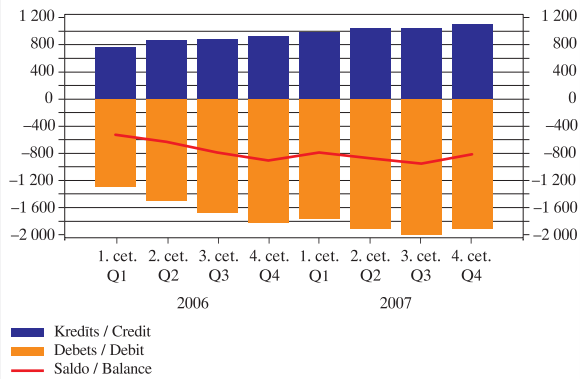
PRECES**GOODS**(milj. latu)
(in millions of lats)

In exports of goods¹ in the fourth quarter, Latvia's major trade partners were Lithuania, Estonia, Russia, Germany and Sweden, with 56.6% of total exports going to these countries. Year-on-year, the highest increase was recorded for exports to such EU countries as Lithuania, Sweden, Estonia, Poland and Germany. Exports of goods to CIS countries (Russia and Belorussia) and other countries recorded a similar expansion.

Machinery and mechanical appliances, electrical equipment (19.1% of total imports), transport vehicles (14.4%), mineral products (13.4%), agricultural and food products (12.5%), and base metals and articles of base metals (9.3%) were principal import goods¹. In the fourth quarter, the year-on-year increase in imports of goods (compared with increases in the previous quarters of 2007) was almost seven times smaller on average, reflecting weaker domestic demand primarily in such commodity groups as consumer goods (textiles and textile articles, prepared food stuffs, products of the chemical and allied industries, transport vehicles) and construction related goods (base metals and articles of base metals, and articles of stone, plaster, cement, glassware and ceramic products). Imports of machinery and mechanical appliances, electrical equipment shrank by 6.0% affected by both falling prices and narrowing volume, whereas imports of mineral products (electricity and natural gas) grew significantly due to price escalation. In the fourth quarter, the observed increase in imports, albeit insignificant, was generally on account of price rises, for the volume of imports even decreased.

Latvia's major partners in imports¹ were Germany, Lithuania, Russia, Estonia and Poland, with 52.6% of total imports coming from these countries. Imports from CIS and EU12 countries posted the highest growth, whereas those from EU15 contracted.

The services surplus increased by 93.2 million lats year-on-year in the fourth quarter due to recorded substantial expansion in services rendered, particularly transportation services. Exports of services were dominated by transportation services (50.4% of total exports of services). The share of transportation services in imports of services decreased from 29.5% to 24.9%, whereas that of other services rose from 35.5% to 41.1%.

In the fourth quarter, the transportation services surplus grew by 75.1 million lats due to the growth in exports of transportation related other services by sea and expanding exports of freight transportation services by rail and road. The travel services deficit decreased and other services surplus increased, with the services rendered growing at a faster pace. According to the CSB data, in the fourth quarter year-on-year, the pickup in the number of foreign visitors to Latvia twice exceeded that in the number of Latvian visitors abroad; nevertheless, the spending of Latvian travellers abroad (125.6 million lats) was substantially higher than that of foreign visitors in Latvia (78.7 million lats).

The increase in the surplus of other services was primarily driven by a marked boost in exports of other business services. Construction services reported a widening deficit due to sharply strengthening imported services.

The income deficit widened by 57.2 million lats year-on-year due to the growth in non-resident investment income in Latvia mainly from other investment being two times higher than the

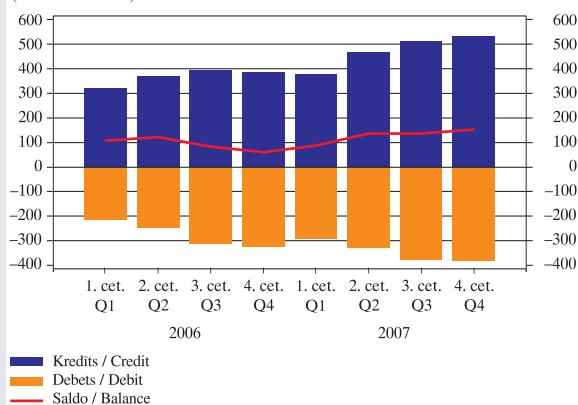
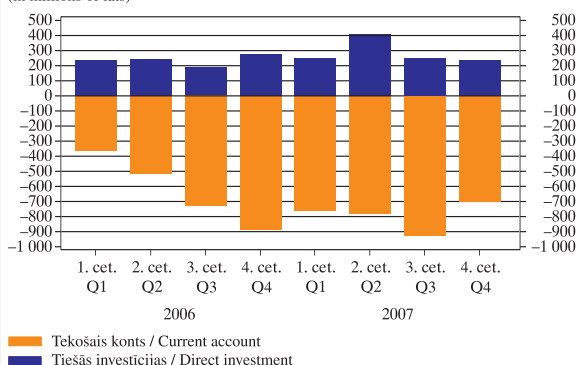
PAKALPOJUMI
SERVICES(milj. latu)
(in millions of lats)**TEKOŠAIS KONTS UN TIEŠĀS INVESTĪCIJAS LATVIJĀ**
CURRENT ACCOUNT AND DIRECT INVESTMENT IN LATVIA(milj. latu)
(in millions of lats)¹ Source for foreign trade statistics: CSB.

atbilstošo periodu pieauga par 57.2 milj. latu, jo nerezidentu Latvijā gūto ienākumu apjoma kāpums galvenokārt citu ieguldījumu ienākumu veidā bija divas reizes augstāks par rezidentu ieguldījumu ienākumu apjoma pieaugumu (galvenokārt citu ieguldījumu ienākumu veidā). Atlīdzība nodarbinātajiem būtiski nemainījās.

Kārtējo pārvedumu pozitīvais saldo 4. ceturksnī salīdzinājumā ar iepriekšējā gada atbilstošo periodu pieauga par 53.4 milj. latu. Gandrīz trīs ceturtdaļas šā kāpuma noteica pieaugums citos sektoros, bet pārējo daļu – valdības sektorā. Valdības sektors kārtējos pārvedumos vairāk saņēma, bet citos sektoros debeta darījumu apjoms samazinājās.

Kapitāla un finanšu konta pozitīvais saldo 4. ceturksnī bija 752.2 milj. latu. Ilgtermiņa kapitāls sedza lielāko daļu no tekošā konta negatīvā saldo.

Kapitāla konta pozitīvais saldo salīdzinājumā ar 2007. gada iepriekšējiem ceturkšņiem bija daudz lielāks. Kāpumu noteica straujais saņemto ES fondu līdzekļu apjoma pieaugums (180.6 milj. latu), ko galvenokārt veidoja avansa maksājumi ES līdzfinansēto projektu īstenošanai 2007.–2013. gada programmēšanas ciklā.

Ārvalstu tiešo investīciju Latvijā pozitīvais saldo (229.3 milj. latu jeb 5.7% no IKP) 4. ceturksnī bija par 15.2% mazāks nekā iepriekšējā gada atbilstošajā periodā. Nozīmīgākā tiešo investīciju daļa bija reinvestētās peļņas veidā (66.5%), bet mazāka, palielinot pašu kapitālu (21.6%). Lielākais investīciju kāpums Latvijā bija no Zviedrijas, Igaunijas, Kipras, Lietuvas un Maltas, un investīcijas tika veiktas finanšu starpniecībā (44.8% no tiešajām investīcijām Latvijā, galvenokārt bankām reinvestējot peļņu), operācijās ar nekustamo īpašumu, nomā un citā komercdarbībā un transportā, glabāšanā un sakaros.

Latvijas tiešās investīcijas ārvalstīs bija 48.3 milj. latu – gandrīz trīs reizes vairāk nekā iepriekšējā gada atbilstošajā periodā. Investīciju plūsmas lielāko daļu veidoja ieguldījumi pašu kapitālā (46.6%) un cits kapitāls (31.0%).

Portfeļieguldījumu saldo 4. ceturksnī bija pozitīvs (57.1 milj. latu), galvenokārt MFI (izņemot centrālo banku) samazinot pārāda vērtspapīru aktīvus par 82.9 milj. latu.

Atvasināto finanšu instrumentu saldo 4. ceturksnī bija pozitīvs (58.4 milj. latu), un lielāko daļu no tā veidoja Latvijas Bankas veiktie darījumi.

Citu ieguldījumu pozitīvais saldo bija 384.9 milj. latu (mazākais rezultāts kopš 2005. gada 4. ceturkšņa). MFI (izņemot centrālo banku) palielināja aizņēmumus par 468.0 milj. latu, t.sk. 60.7% bija ilgtermiņa. Taču kopā ar īstermiņa aizdevumu nerezidentiem apjoma palielināšanu (364.3 milj. latu) tas veidoja MFI (izņemot centrālo banku) aizņēmumu pozitīvo saldo tikai 31.6 milj. latu apjomā.

Valdība palielināja aizņēmumus par 76.6 milj. latu galvenokārt ES līdzfinansēto projektu nacionālā līdzfinansējuma nodrošināšanai.

Tāpat kā iepriekšējā ceturksnī, bija vērojams būtisks naudas un noguldījumu pasīvu un aktīvu pieaugums (attiecīgi 687.8 milj. latu un 547.0 milj. latu), ko veicināja Latvijas MFI (izņemot centrālo banku) starpniecība finanšu līdzekļu izvietošanā.

Uzņēmumu sektora citu ieguldījumu saldo bija pozitīvs

growth in resident investment income (mainly as income from other investment). Compensation for employees remained basically unchanged.

In the fourth quarter, the current transfers surplus increased by 53.4 million lats year-on-year. The growth in other sectors accounted for almost three fourths of the increase, with the remainder contributed by the growth in the general government sector. Current transfers received by the general government sector increased, whereas current transfers paid by other sectors decreased.

The surplus of the capital and financial account was 752.2 million lats in the fourth quarter. Long-term capital covered the largest part of the current account deficit.

Compared with the previous quarters of 2007, the surplus in the capital account was significantly higher in the fourth quarter. Its upward trend was determined by a steep rise in the EU funds received (180.6 million lats) mainly in the form of advance payments for the implementation of EU co-financed projects within the 2007–2013 programming cycle.

Net inflow of foreign direct investment in Latvia (229.3 million lats or 5.7% of GDP) fell behind the year-on-year figure by 15.2% in the fourth quarter. Reinvested earnings accounted for its major part (66.5%), while investment in equity capital was smaller (21.6%). The highest growth was recorded for investment in Latvia from Sweden, Estonia, Cyprus, Lithuania and Malta, with funds going to financial intermediation (44.8% of total direct investment in Latvia, primarily with banks reinvesting their earnings), real estate, renting and other business activities as well as transport, storage and communication.

Latvia's direct investment abroad was 48.3 million lats or almost three times larger year-on-year. Investment in equity and other capital accounted for the largest shares of investment flow (46.6% and 31.0% respectively).

Net inflow of portfolio investment was 57.1 million lats in the fourth quarter mainly resulting from an 82.9 million lats reduction in MFI (excluding the central bank) debt securities on the asset side.

Financial derivatives posted a net inflow of 58.4 million lats in the fourth quarter, with the transactions performed by the Bank of Latvia accounting for the most part.

Net inflow of other investment stood at 384.9 million lats (the lowest level since the fourth quarter of 2005). MFIs (excluding the central bank) increased borrowing by 468.0 million lats, of which 60.7% was long-term. Nevertheless, together with an increment in short-term lending to non-residents (364.3 million lats) the surplus of MFI (excluding the central bank) borrowing amounted to only 31.6 million lats.

The government borrowing was boosted by 76.6 million lats primarily to ensure national co-financing for the EU co-financed projects.

As in the previous quarter, a substantial pickup in currency and deposit liabilities and assets (687.8 million lats and 547.0 million lats respectively), driven by mediation of Latvia's MFIs (excluding the central bank) in placing the funds, was observed.

Other investment of the corporate sector recorded an inflow (17.0 million lats), as resident companies (primarily leasing

(17.0 milj. latu), jo rezidentu uzņēmumi (galvenokārt līzings kompānijas) turpināja palielināt ilgtermiņa aizņēmumu apjomu, taču mazākā apjomā nekā 2007. gada iepriekšējos ceturkšņos. Saglabājoties augstam lata pieprasījumam, rezerves aktīvi 4. ceturksnī pieauga par 110.8 milj. latu.

Tekošajam kontam 4. ceturksnī būtiski uzlabojoties, tekošā konta negatīvais saldo **2007. gadā** bija gandrīz iepriekšējā gada līmenī – 22.8% no IKP (2006. gadā – 22.3% no IKP). Uzlabojās preču un pakalpojumu, bet pasliktinājās ienākumu un kārtējo pārveidumu attiecība pret IKP.

Ārējā tirdzniecība 2007. gadā attīstījās dinamiski, un tās apgrozījums sasniedza 11.8 mljrd. latu.¹ Preču eksporta gada kāpums (22.6%) bija noturīgs visu gadu, turklāt straujāks nekā iepriekšējā gadā, 4. ceturksnī un gadā kopumā apstiežot importa pieaugumu. Savukārt importa kāpuma temps pēc straujās izaugsmes iepriekšējā gadā, samazinoties iekšzemes pieprasījumam, palēninājās līdz 21.4%, sarūkot no 36.2% gada pieauguma 1. ceturksnī līdz 4.5% 4. ceturksnī.

Lielākais ārējās tirdzniecības negatīvais saldo bija mehānismu un mehānisku ierīču, elektroiekārtu, satiksmes līdzekļu un minerālproduktu grupās. Pozitīvs bija vienīgi koka un koka izstrādājumu saldo. No nozīmīgākajām partnervalstīm pozitīva ārējās tirdzniecības bilance Latvijai 2007. gadā bija ar Lielbritāniju un Norvēģiju, bet tās negatīvais saldo nozīmīgi palielinājās ar Vāciju, Lietuvu, Itāliju un Krieviju.

Latvijas nozīmīgākās eksporta preces¹ 2007. gadā bija koks un koka izstrādājumi (22.5% no eksporta kopapjoma), parastie metāli un parasto metālu izstrādājumi (14.7%), lauksaimniecības un pārtikas preces (14.4%) un mehānismi un mehāniskas ierīces, elektroiekārtas (10.7%). Izveduma pieaugumā dominēja koks un koka izstrādājumi, lauksaimniecības un pārtikas preces, parastie metāli un parasto metālu izstrādājumi un mehānismi un mehāniskas ierīces, elektroiekārtas. Saruka vienīgi minerālproduktu eksports, un kritumu noteica to fiziskā apjoma samazināšanās. Fiziskā apjoma kāpums savukārt noteica mehānismu un mehānisku ierīču, elektroiekārtu, ķīmiskās rūpniecības un tās saskarnozaru ražojumu un arī lauksaimniecības un pārtikas preču eksporta apjoma palielināšanos. Koka un koka izstrādājumu izveduma pieaugumu noteica cenu kāpums. Parasto metālu un parasto metālu izstrādājumu eksporta pieaugumu ietekmēja abi faktori ar nelielu cenu ietekmes pārsvaru.

Galvenais Latvijas preču noieta tirgus 2007. gadā bija ES valstis, uz kurām izveda 76.1% no eksporta kopapjoma.¹ Eksports uz tām auga par 24.4%, dominējot kāpumam uz ES12 valstīm (37.6%), turklāt puse no eksporta preču izveduma pieauguma nonāca Igaunijā, Lietuvā un Polijā. Eksporta mēreno kāpumu uz ES15 valstīm noteica izveduma palielināšanās uz Zviedriju, Somiju, Vāciju un Lielbritāniju. Eksports strauji auga arī uz NVS valstīm (par 27.1%; galvenokārt uz Krieviju). Galvenās partnervalstīs preču eksportā bija Lietuva (15.6% no eksporta kopapjoma), Igaunija (14.4%), Krievija (9.6%), Vācija (8.8%), Zviedrija (7.7%) un Lielbritānija (6.9%).

Latvijas ārējās konkurētspējas pavājināšanos 2007. gadā noteica straujāks cenu un izmaksu kāpums iekšzemē un nominālā komponente (NEK pieaugums kopumā par 0.4%, t.sk. attiecībā pret abām galveno tirdzniecības partnervalstu grupām).

¹ CSP sagatavotie ārējās tirdzniecības dati.

companies) continued, albeit to a smaller extent than in the preceding quarters of 2007, to push up long-term loans.

With the demand for lats remaining strong, the reserve assets expanded by 110.8 million lats in the fourth quarter.

As the current account improved notably in the fourth quarter, its deficit reversed to 22.8% of GDP in 2007 (22.3% of GDP in 2006). Goods and services to GDP improved, whereas income and current transfers to GDP deteriorated.

In 2007, foreign trade developed dynamically, with its turnover reaching 11.8 billion lats.¹ The annual growth in exports of goods that persisted throughout the year was faster than in the previous year (22.6%) and exceeded import growth in the fourth quarter and the year overall. At the same time, due to weakening domestic demand, the pace of import growth decelerated to 21.4% after the buoyant acceleration in the previous year, falling to 4.5% in the fourth quarter (from 36.2% on an annual basis in the first quarter).

The largest foreign trade deficit was recorded for the commodity groups of machinery and mechanical appliances, electrical equipment, transport vehicles and mineral products. A surplus of foreign trade was only recorded for wood and articles of wood. In 2007, Latvia's foreign trade balance was positive with such major trade partners as the United Kingdom and Norway, whereas the deficit in trade with Germany, Lithuania, Italy and Russia widened considerably.

In 2007, Latvia's most important export commodities¹ were wood and articles of wood (22.5% of total exports), base metals and articles of base metals (14.7%), agricultural and food products (14.4%), and machinery and mechanical appliances, electrical equipment (10.7%). The export growth was dominated by wood and articles of wood, agricultural and food products, base metals and articles of base metals, and machinery and mechanical appliances, electrical equipment. Only mineral product exports shrank, driven by a narrowing volume. Expanding volumes, in turn, underpinned a boost in exports of machinery and mechanical appliances, electrical equipment, products of the chemical and allied industries, and agricultural and food products as well. The growth in exports of wood and articles of wood was on account of price rises. The increase in exports of base metals and articles of base metals was fuelled by both factors, with prices predominating somewhat.

The EU countries formed the major market for Latvian goods in 2007, with 76.1% of total exports going to this region.¹ Exports to the EU countries expanded by 24.4%, with the growth to the EU12 (37.6%) dominating and Estonia, Lithuania and Poland accounting for half of the growth. Exports to the EU15 increased moderately and were dominated by expanding exports to Sweden, Finland, Germany and the United Kingdom. Export growth to the CIS countries was likewise dynamic (an increase of 27.1%; primarily to Russia). Latvia's major export partners were Lithuania (15.6% of total exports), Estonia (14.4%), Russia (9.6%), Germany (8.8%), Sweden (7.7%) and the United Kingdom (6.9%).

The driving forces behind weakening of Latvia's competitiveness in external markets were steeper domestic price rises and higher costs as well as the nominal component (overall appreciation

¹ Source for foreign trade statistics: CSB.

Saglabājoties nozīmīgam patēriņa cenu kāpumam, ar patēriņa cenu indeksu deflētais lata REK pakāpeniski palielinājās visa gada laikā. Straujais izmaksu pieaugums rūpniecībā, kas sākās 2006. gada 2. pusgadā, turpinājās vēl 2007. gada sākumā, taču, jau sākot ar 2. ceturksni, ražotāju cenu kāpums attiecībā pret cenu dinamiku galvenajās tirdzniecības partnervalstīs pakāpeniski izlīdzinājās, un 2007. gada 2. pusgadā izmaksu konkurētspēja būtiski nemainījās – to vairāk ietekmēja NEK svārstības ASV dolāra kursa pazemināšanās dēļ.

Vidējais ar patēriņa cenu indeksu deflētais lata REK 2007. gadā bija par 7.4% augstāks nekā 2006. gadā. Arī ar ražotāju cenu indeksu deflētais lata REK kāpums (10.2%) bija ievērojami straujāks nekā 2006. gadā.

Lai gan lata REK paaugstinājās, stabilā eksporta izaugsme nodrošināja Latvijas tirgus daļas noturīgumu. Gadā kopumā tā vairāk palielinājās ES12 valstu grupā nekā ES15 valstu grupā, pieaugot visās galvenajās ES tirdzniecības partnervalstīs. Tirgus daļa Krievijā nemainījās.

Nozīmīgākās importa preces¹ 2007. gadā bija mehānismi un mehāniskas ierīces, elektroiekārtas (20.5% no importa kopapjoma), satiksmes līdzekļi (14.6%), minerālprodukti (11.7%), lauksaimniecības un pārtikas preces (11.2%), parastie metāli un parasto metālu izstrādājumi (9.7%) un ķīmiskās rūpniecības un tās saskarozaru ražojumi (8.1%). Divas trešdaļas no importa pieauguma noteica mehānismi un mehāniskas ierīces, elektroiekārtas, satiksmes līdzekļi, lauksaimniecības un pārtikas preces un parastie metāli un parasto metālu izstrādājumi, kuru īpatsvars importa kopapjomā palielinājās. Savukārt minerālproduktu ievedums auga mēreni, un to īpatsvars kopapjomā saruka. Fiziskā apjoma kāpums noteica mehānismu un mehānisku ierīču, elektroiekārtu ievaduma pieaugumu un dominēja pār cenu kāpumu arī satiksmes līdzekļu, lauksaimniecības un pārtikas preču un parasto metālu un parasto metālu izstrādājumu ievaduma pieaugumā.

Galvenās partnervalstīs preču importā 2007. gadā bija Vācija (15.1% no preču importa kopapjoma), Lietuva (13.9%), Krievija (8.4%), Igaunija (8.1%) un Polija (7.0%).

Pakalpojumu pozitīvais saldo 2007. gadā salīdzinājumā ar iepriekšējo gadu pieauga par 141.7 milj. latu (līdz 514.0 milj. latu), jo ievērojami lielāks bija sniegto pakalpojumu apjoma kāpums. Būtiskākais bija pārvadājumu pakalpojumu pozitīvā saldo pieaugums, palielinājās arī citu pakalpojumu pozitīvais saldo, bet nedaudz pieauga arī braucienu pakalpojumu negatīvais saldo. Pakalpojumu eksportā dominēja pārvadājumu pakalpojumi (50.3% no sniegto pakalpojumu kopapjoma) un citi pakalpojumi (31.5%). Savukārt pakalpojumu importā nozīmīgākie bija citi pakalpojumi (36.6% no saņemto pakalpojumu kopapjoma) un braucienu pakalpojumi (34.5%).

Pārvadājumu pakalpojumu pozitīvais saldo palielinājās par 118.4 milj. latu. Pusi šā kāpuma noteica citu ar pārvadājumiem saistītu pakalpojumu apjoma pieaugums galvenokārt jūras transportā. Gaisa transporta pakalpojumu saldo kļuva pozitīvs, nozīmīgi palielinoties sniegto pasažieru pārvadājumu pakalpojumu apjomam. Savukārt citu transporta veidu pārvadājumu pakalpojumu pozitīvā saldo kāpumu noteica sniegto autotransporta un dzelzceļa kravu pārvadājumu pakalpojumu apjoma pieaugums.

of NER by 0.4%, including appreciation relative to currencies of the two major trade partner groups).

With a substantial consumer price rise persisting, the CPI-deflated RER of the lats was on a gradual upward trend in the course of the year. The significant upsurge in industrial costs that had started in the second half of 2006 continued at the beginning of 2007; however, starting with the second quarter, the growth in producer prices almost levelled out with the price dynamics in the major trade partner countries, and cost competitiveness did not change notably in the second half of 2007, mainly affected by NER fluctuations due to depreciating US dollar.

The average CPI-deflated RER of the lats was by 7.4% higher in 2007 than in 2006. The rise in the PPI-deflated RER of the lats (10.2%) was more pronounced than in 2006.

Despite the observed increase in the RER of the lats, the solid export growth supported sustainability of Latvia's market share. Over the year, the market share in the EU12 countries expanded more than in the group of EU15 countries, recording an overall enlargement in all major EU trade partner countries. Latvia's market share in Russia remained unchanged.

Machinery and mechanical appliances, electrical equipment (20.5% of total imports), transport vehicles (14.6%), mineral products (11.7%), agricultural and food products (11.2%), base metals and articles of base metals (9.7%), and products of the chemical and allied industries (8.1%) were Latvia's principal import goods¹ in 2007. With their share in total imports increasing, machinery and mechanical appliances, electrical equipment, transport vehicles, agricultural and food products, base metals and articles of base metals accounted for two thirds of the import growth. At the same time, imports of mineral products expanded moderately and their share in total imports shrank. As to imports of machinery and mechanical appliances, electrical equipment, their growth was determined by volume expansion which dominated over price rises as a factor underpinning the growth in imports of transport vehicles, agricultural and food products, and base metals and articles of base metals as well.

Latvia's major partners in imports of goods in 2007 were Germany (15.1% of total imports), Lithuania (13.9%), Russia (8.4%), Estonia (8.1%) and Poland (7.0%).

In 2007, the services surplus increased by 141.7 million lats year-on-year and amounted to 514.0 million lats due to a marked increase in services exports. The transportation services surplus grew most notably, other services surplus also went up, and travel services deficit widened somewhat. Exports of services were dominated by transportation services (50.3% of total services exports) and other services (31.5%). In imports of services, other services (36.6% of total services imports) and travel services (34.5%) prevailed.

The transportation services surplus increased by 118.4 million lats, with half of the increase on account of growth primarily in transportation related other services by sea. Transportation services by air recorded a surplus due to a notable expansion in rendered passenger transportation services. The pickup in other transportation services surplus, in turn, was on account of the growing freight transportation services rendered by road and rail. The increase in the travel services deficit (6.4 million lats)

¹ CSP sagatavotie ārējās tirdzniecības dati.

¹ Source for foreign trade statistics: CSB.

Braucieniu pakalpojumu negatīvā saldo kāpumu (6.4 milj. latu) noteica lielāks saņemto pakalpojumu apjoma pieaugums. Pēc CSP datiem 2007. gadā Latvijas ceļotāju skaits bija 3.4 milj. (kāpums – 8.4%), bet ārvalstu viesu skaits sasniedza 5.2 milj. cilvēku, salīdzinājumā ar iepriekšējo gadu pieaugot par 12.7%. Tomēr Latvijas ceļotāju izdevumi ārvalstīs par 146.8 milj. latu pārsniedza ārvalstu viesu izdevumus Latvijā. No ES valstīm Latvijā ieradās 86% ceļotāju, lielākā daļa – no Lietuvas un Igaunijas, bet visvairāk naudas Latvijā tērēja ceļotāji no Lietuvas un Krievijas. Uz ES valstīm devās 80% Latvijas ceļotāju, galvenokārt uz Lietuvu un Igauniju. Visvairāk naudas Latvijas ceļotāji tērēja Lietuvā (24% no kopējiem tēriņiem ārvalstīs), Vācijā (11%) un Krievijā (8%).

Citu pakalpojumu pozitīvais saldo palielinājās par 29.8 milj. latu, un pieaugumu galvenokārt noteica sniegto citu saimnieciskās darbības pakalpojumu (tirdzniecības starpniecības un dažādu saimnieciskās darbības pakalpojumu) apjoma nozīmīgais kāpums. Būtisks bija arī sniegto finanšu pakalpojumu apjoma pieaugums. Saņemto pakalpojumu apjomā lielākais bija būvniecības pakalpojumu kāpums.

Ienākumu negatīvais saldo 2007. gadā salīdzinājumā ar iepriekšējo gadu palielinājās par 198.7 milj. latu, nozīmīgi augot nerezidentu Latvijā gūto ieguldījumu ienākumu (galvenokārt citu ieguldījumu ienākumu veidā) apjomam.

Savukārt kārtējo pārvedumu pozitīvais saldo saruka par 63.7 milj. latu, un noteicošais bija debeta darījumu apjoma kāpums citos sektoros, ko nesedza valdības sektora pozitīvā saldo pieaugums. Valdība 2007. gadā saņēma ES fondu līdzekļus lielākā apjomā nekā iepriekšējā gadā.

Kapitāla un finanšu konta pozitīvais saldo 2007. gadā bija 3 572.1 milj. latu, un tajā dominēja ilgtermiņa finansējums.

Latvija saņēma 2.2 reizes vairāk ES fondu līdzekļus kapitālieguldījumiem, tādējādi kapitāla konta pozitīvais saldo sasniedza 288.6 milj. latu.

Ārvalstu tiešās investīcijas Latvijā (1 116.8 milj. latu) ieplūda galvenokārt pašu kapitāla (59.4% no tiešajām investīcijām Latvijā) un reinvestētās peļņas (34.3%) veidā galvenokārt finanšu starpniecības, operācijās ar nekustamo īpašumu, nomā un citā komercdarbībā, vairumtirdzniecībā un mazumtirdzniecībā un transportā, glabāšanā un sakaros. Investīciju apjoms visvairāk palielinājās no Igaunijas, Zviedrijas, Dānijas, Kipras un Vācijas.

Latvijas MFI (izņemot centrālo banku) 2007. gadā nozīmīgi (par 117.1 milj. latu) palielināja ieguldījumus ilgtermiņa parāda vērtspapīros, bet citi sektori – parāda vērtspapīros (28.8 milj. latu) un līdzdalības vērtspapīros (26.1 milj. latu). Līdz ar MFI (izņemot centrālo banku) emitēto obligāciju un parādzīmju dzēšanu 1. pusgadā izveidojās negatīvs portfeļieguldījumu saldo (206.3 milj. latu).

Citu ieguldījumu pozitīvais saldo bija 2 876.8 milj. latu jeb 20.5% no IKP (galvenokārt MFI (izņemot centrālo banku) darījumu rezultātā). Tekošā konta negatīvā saldo finansējumā dominēja MFI (izņemot centrālo banku) ilgtermiņa aizņēmumi (1 884.0 milj. latu). Lai gan 2. pusgadā nerezidenti nozīmīgi palielināja pieprasījuma noguldījumu apjomu MFI (izņemot centrālo banku), MFI (izņemot centrālo banku) noguldījumi ārvalstīs bija mazāki, tādējādi MFI (izņemot centrālo banku)

resulted from a larger expansion in imports of services. According to the CSB data, the number of Latvian travellers in 2007 was 3.4 million (a year-on-year increase of 8.4%), whereas that of foreign visitors amounted to 5.2 million (a year-on-year increase of 12.7%). Nevertheless, the spending of Latvian travellers abroad exceeded that of foreign visitors in Latvia by 146.8 million lats. 86% of visitors to Latvia came from the EU countries, with the majority arriving from Lithuania and Estonia, while travellers from Lithuania and Russia spent the largest amount of money in Latvia. 80% of Latvian travellers went to the EU countries, mainly Lithuania and Estonia. As to their spending, it was the highest in Lithuania (24% of total spending abroad), Germany (11%) and Russia (8%).

The surplus of other services increased by 29.8 million lats mainly due to exports of other business services (trade mediation and miscellaneous business services) substantially picking up. Exports of financial services also rose substantially. Of imports of services, growth in construction services was the most notable. In 2007, the income deficit widened by 198.7 million lats year-on-year as a result of significantly higher investment income of non-residents in Latvia (primarily from other investment).

The current transfers surplus diminished by 63.7 million lats as a result of increasing volumes of debit transactions in other sectors not offset by the growing surplus of the general government sector. In 2007, the general government received resources from the EU funds in larger amounts than in the previous year.

Net inflow in the capital and financial account in 2007, predominantly long-term financing, was 3 572.1 million lats.

As Latvia received 2.2 times larger resources from the EU funds for capital investment, net inflow in the capital account rose to 288.6 million lats.

Net inflow of foreign direct investment in Latvia (1 116.8 million lats) was mainly in the form of equity capital (59.4% of direct investment in Latvia) and reinvested earnings (34.3%), going primarily to financial intermediation, real estate, renting and other business activities, wholesale and retail trade, and transport, storage and communication. Investment from Estonia, Sweden, Denmark, Cyprus and Germany posted the largest increase.

In 2007, Latvia's MFIs (excluding the central bank) significantly (by 117.1 million lats) boosted their investment in long-term debt securities; other sectors enlarged investment in debt securities (by 28.8 million lats) and equity securities (by 26.1 million lats). Redemption of bonds and notes issued by MFIs (excluding the central bank) in the first half of the year resulted in a net outflow of portfolio investment (206.3 million lats).

Net inflow of other investment was 2 876.8 million lats or 20.5% of GDP (resulting primarily from MFI (excluding the central bank) transactions). The financing of current account deficit predominantly consisted of MFI (excluding the central bank) long-term borrowing (1 884.0 million lats). Notwithstanding the significant increase in non-resident demand deposits with MFIs (excluding the central bank) in the second half of the year, MFI (excluding the central bank) deposits abroad were smaller, hence the MFI (excluding the central bank) year-on-year net inflow of currency and deposits (568.2 million lats) was 2.4 times larger.

naudas un noguldījumu pozitīvais saldo (568.2 milj. latu) bija 2.4 reizes lielāks nekā iepriekšējā gadā.

Uzņēmumu sektors ārējās saistības palielināja vairāk nekā prasības, tādējādi uzņēmumu sektora citu ieguldījumu pozitīvais saldo sasniedza 424.6 milj. latu. Uzņēmumu ārējo saistību pieaugumu ietekmēja īstermiņa tirdzniecības kredītu apjoma palielinājums (167.4 milj. latu) un nozīmīgs piesaistīto ilgtermiņa aizņēmumu apjoma pieaugums (1 275.3 milj. latu).

Rezerves aktīvi 2007. gadā palielinājās par 502.2 milj. latu, galvenokārt saglabājoties noturīgam lata pieprasījumam 2. pusgadā.

Samazinoties MFI (izņemot centrālo banku) aizņēmumu pieaugumam 2. pusgadā, saruka arī Latvijas ārējā parāda pieaugums (4. ceturksnī tas bija 2.7 procentu punkti no IKP, bet kopš 2006. gada beigām – 20.2 procentu punkti). Ārējais parāds 2007. gada beigās sasniedza 133.3% no IKP, t.sk. MFI (izņemot centrālo banku; izņemot parādu radošās tiešās investīcijas) ārējais parāds – 90.8% no IKP. Ilgtermiņa saistības veidoja vairāk nekā pusi no Latvijas ārējā parāda.

Foreign liabilities of the corporate sector increased to a larger extent than sector's claims, bringing net inflow of other investment to 424.6 million lats. The rise in corporate foreign liabilities was driven by an increase in short-term trade credit (167.4 million lats) and a substantial upsurge in long-term borrowing (1 275.3 million lats).

The increase of 502.2 million lats in reserve assets in 2007 was mainly a result of a solid demand for lats in the second half of the year.

With the expansion of MFI (excluding the central bank) borrowings decelerating in the second half of the year, the growth in Latvia's external debt moderated (in the fourth quarter, the external debt increased by 2.7 percentage points of GDP, since the end-2006 by 20.2 percentage points). At the end of 2007, the external debt amounted to 133.3% of GDP, of which the share of MFIs (excluding the central bank; excluding debt-related direct investment) accounted for 90.8% of GDP. Long-term liabilities made up more than half of Latvia's external debt.

STATISTIKAS SAGATAVOŠANAS PAMATPRINCIPI

1. LATVIJAS MAKSĀJUMU BILANCE

1.1. Ievads

Maksājumu bilance ir statistikas pārskats, kas atspoguļo Latvijas saimnieciskos darījumus ar pārējām valstīm. Šajā pārskatā atspoguļoti darījumi, kuri saistīti ar precēm, pakalpojumiem, ienākumiem un pārvedumiem, un tie neto darījumi, kuri rada finanšu prasības ("Aktīvi") vai finanšu saistības ("Pasīvi") pret pārējām valstīm.

Maksājumu bilance ietver tekošo kontu, kapitāla un finanšu kontu un novirzi.

Par rezidentiem tiek uzskatītas visas institūcijas, t.sk. ārvalstu, kas reģistrētas un darbojas Latvijas teritorijā, un privātpersonas, kuru māsaimniecības atrodas Latvijā un kuras neizbrauc ārpus Latvijas uz laiku, kas pārsniedz 1 gadu (izņēmums – studenti). Par rezidentiem uzskatāmas arī Latvijas valsts diplomātiskās, konsulārās un citas oficiālās pārstāvniecības ārvalstīs. Savukārt nerezidenti ir visas institūcijas, kas reģistrētas ārvalstīs, un privātpersonas, kuru māsaimniecības atrodas ārpus Latvijas vai kuras ieradušās Latvijā uz laiku, kas isāks par 1 gadu (izņēmums – studenti). Par nerezidentiem uzskatāmas arī ārvalstu diplomātiskās, konsulārās, starptautisko institūciju un citas oficiālās pārstāvniecības Latvijā.

Latvijā kopš 1992. gada maksājumu bilanci sagatavo un publicē katru ceturksni. No 1992. gada līdz 1999. gadam (ieskaitot) to veica CSP. Sākot ar informāciju par 2000. gada 1. ceturksni, maksājumu bilances sagatavošana ir Latvijas Bankas pārziņā.

Statistisko informāciju maksājumu bilances vajadzībām vāc saskaņā ar Valsts statistikas likumu, kas paredz, ka viena no institūcijām, kuras Latvijas Republikā organizē un veic valsts statistikas darbu, ir Latvijas Banka. Likumā "Par Latvijas Banku" noteikts, ka Latvijas Banka vāc, reģistrē un apkopo maksājumu bilances sagatavošanai nepieciešamos statistiskos datus.

1.2. Maksājumu bilances informācijas avoti

Latvijas Banka gan pati vāc maksājumu bilances sagatavošanai nepieciešamos statistiskos datus, gan izmanto citu institūciju savāktu informāciju. Maksājumu bilances informācijas avoti ir šādi.

Tekošais konts

Preces

Ārējās tirdzniecības statistika (CSP)
Pārskatu par transporta un starpniecības pakalpojumiem kopsavilkums (Latvijas Banka)
Pārskatu par zivsaimniecību kopsavilkums (CSP)
Latvijas Bankas peļņas un zaudējumu aprēķins (Latvijas Banka)
Nebanku ārējo maksājumu statistika (Latvijas Banka)

Pārvadājumi

Pārskatu par transporta un starpniecības pakalpojumiem kopsavilkums (Latvijas Banka)

BASIC PRINCIPLES FOR COMPILING STATISTICS

1 THE BALANCE OF PAYMENTS

1.1 Introduction

The balance of payments is a statistical statement summarising Latvia's economic transactions with the rest of the world. This statement reflects the transactions related to goods, services, income and transfers, and such net transactions that result in financial claims (*Assets*) on or financial obligations (*Liabilities*) to the rest of the world.

The balance of payments incorporates the current account, the capital and financial account, and net errors and omissions.

Residents shall be all institutions, including foreign institutions, registered and operating in the territory of the Republic of Latvia, as well as private persons whose households are located in Latvia and who do not leave Latvia for a period of time exceeding one year (excl. students). Diplomatic, consular and other official representative offices of the Republic of Latvia abroad shall also be regarded as residents. Non-residents shall be all institutions that are registered abroad and private persons whose households are located outside Latvia or who are staying in Latvia for a period of time not exceeding one year (excl. students). Foreign diplomatic and consular representative offices, those of international institutions, and other official representative offices in Latvia shall also be regarded as non-residents.

Latvia's balance of payments has been compiled and published every quarter since 1992. From 1992 to 1999 (inclusive), this was done by the CSB. The Bank of Latvia is responsible for the compilation of the balance of payments as of the first quarter of 2000.

Balance of payments statistics are collected in accordance with the Law "On State Statistics", which names the Bank of Latvia among those institutions that organise and conduct statistical work in the Republic of Latvia. The Law "On the Bank of Latvia" stipulates that the Bank of Latvia shall collect, register and compile balance of payments statistics.

1.2 Sources for the Balance of Payments

In compiling the balance of payments, the Bank of Latvia uses statistics collected by it and other institutions. Data sources are as follows.

Current account

Goods

Foreign trade statistics (CSB)
Aggregated data on transportation and intermediary services (Bank of Latvia)
Aggregated data on fisheries (CSB)
Bank of Latvia's profit and loss statement (Bank of Latvia)
Statistics on non-bank external payments (Bank of Latvia)

Transportation

Aggregated data on transportation and intermediary services (Bank of Latvia)

Nebanku ārējo maksājumu statistika (Latvijas Banka)
 Ārējās tirdzniecības statistika (CSP)
 Pārskats par izlidojošo pasažieru skaitu (VAS "Starptautiskā lidosta "Rīga")
 Latvijas Republikas robežu šķērsojušo personu skaits (CSP)

Braucieni

Latvijas Republikas robežu šķērsojušo personu apsekojuma statistika (CSP)
 Latvijas Republikas robežu šķērsojušo personu skaits (CSP)
 Nebanku ārējo maksājumu statistika (Latvijas Banka)

Citi pakalpojumi

Pārskatu par pakalpojumiem kopsavilkums (Latvijas Banka)
 Nebanku ārējo maksājumu statistika (Latvijas Banka)
 MFI (izņemot centrālo banku) statistika (Latvijas Banka)
 Pārskats par pārapdrošināšanas prēmijām un atlīdzībām (FKTK)
 Pārskats par Latvijas Republikas vēstniecību, pārstāvniecību un konsulātu ieņēmumiem un izdevumiem (ĀM)
 Pārskats par ārvalstu vēstniecībām, pārstāvniecībām un konsulātiem atmaksāto pievienotās vērtības nodokli (VID)
 Latvijas Bankas peļņas un zaudējumu aprēķins (Latvijas Banka)
 Iemaksas ES budžetā (FM)

Atlīdzība nodarbinātajiem

Pārskatu par jūrnieku noslēgtajiem līgumiem darbam ārvalstīs kopsavilkums (Latvijas Banka)
 Darba statistika (CSP)
 Pārskats par Latvijas Republikas vēstniecību, pārstāvniecību un konsulātu ieņēmumiem un izdevumiem (ĀM)
 Pārskats par ārvalstu vēstniecību, pārstāvniecību un konsulātu samaksātajām sociālās apdrošināšanas obligātajām iemaksām (VID)

Ieguldījumu ienākumi

MFI (izņemot centrālo banku) statistika (Latvijas Banka)
 Pārskats par investīcijām kredītiestāžu pamatkapitālā (FKTK)
 Pārskats par kredītiestāžu auditēto gada peļņu un zaudējumiem un to sadalījumu (FKTK)
 Latvijas Bankas peļņas un zaudējumu aprēķins (Latvijas Banka)
 Pārskatu par ārējiem ieguldījumiem kopsavilkums (Latvijas Banka)
 Valdības ārējais parāds (VK)
 Nebanku ārējo maksājumu statistika (Latvijas Banka)

Kārtējie pārvēdumi

Nebanku ārējo maksājumu statistika (Latvijas Banka)
 Saņemtie ES fondu līdzekļi (VK)
 Iemaksas ES budžetā (FM)
 Tehniskā palīdzība (VK un FM)
 Ārējās tirdzniecības statistika (CSP)
 MFI (izņemot centrālo banku) statistika (Latvijas Banka)
 Valsts budžeta ieņēmumi un izdevumi (VK)
 Starptautisko naudas pārvēdumu kopsavilkums (CSP)
 Latvijas Bankas peļņas un zaudējumu aprēķins (Latvijas Banka)
 Darba statistika (CSP)
 Pārskats par Latvijas Republikas vēstniecību, pārstāvniecību un konsulātu ieņēmumiem un izdevumiem (ĀM)
 Izmaksātās pensijas (VSAA)
 Pārskats par pārapdrošināšanas prēmijām un atlīdzībām (FKTK)

Kapitāla konts

Saņemtie ES fondu līdzekļi (VK)

Statistics on non-bank external payments (Bank of Latvia)
 Foreign trade statistics (CSB)
 Data on the number of passenger departures (SJSC Riga International Airport)
 Number of persons entering and leaving the country (CSB)

Travel

Aggregated data on persons entering and leaving the country (CSB)
 Number of persons entering and leaving the country (CSB)
 Statistics on non-bank external payments (Bank of Latvia)

Other services

Aggregated data on services (Bank of Latvia)
 Statistics on non-bank external payments (Bank of Latvia)
 MFI (excl. central bank) statistics (Bank of Latvia)
 Aggregated data on reinsurance premiums and claims paid (FCMC)
 Aggregated data on revenue and expenditure of Republic of Latvia embassies, representative offices and consulates (MFA)
 Aggregated data on VAT repaid to foreign embassies, representative offices and consulates (SRS)
 Bank of Latvia's profit and loss statement (Bank of Latvia)
 Contributions to the EU budget (MF)

Compensation of employees

Aggregated data on contracts concluded by sailors for working abroad (Bank of Latvia)
 Labour statistics (CSB)
 Aggregated data on revenue and expenditure of Republic of Latvia embassies, representative offices and consulates (MFA)
 Aggregated data on social security contributions by foreign embassies, representative offices and consulates (SRS)

Investment income

MFI (excl. central bank) statistics (Bank of Latvia)
 Aggregated data on investment in credit institutions' share capital (FCMC)
 Aggregated data on credit institutions' annual profit/loss, as verified by auditors, and its distribution (FCMC)
 Bank of Latvia's profit and loss statement (Bank of Latvia)
 Aggregated data on foreign investment (Bank of Latvia)
 General government external debt (Treasury)
 Statistics on non-bank external payments (Bank of Latvia)

Current transfers

Statistics on non-bank external payments (Bank of Latvia)
 Resources received from EU funds (Treasury)
 Contributions to the EU budget (MF)
 Technical assistance (Treasury and MF)
 Foreign trade statistics (CSB)
 MFI (excl. central bank) statistics (Bank of Latvia)
 Statistics on the state budget revenue and expenditure (Treasury)
 Aggregated data on international cash transfers (CSB)
 Bank of Latvia's profit and loss statement (Bank of Latvia)
 Labour statistics (CSB)
 Aggregated data on revenue and expenditure of Republic of Latvia embassies, representative offices and consulates (MFA)
 Aggregated data on pension payments (SSIA)
 Aggregated data on reinsurance premiums and claims paid (FCMC)

Capital account

Resources received from EU funds (Treasury)

Tehniskā palīdzība (VK un FM)
Nebanku ārējo maksājumu statistika (Latvijas Banka)

Finanšu konts

Tiešās investīcijas

Pārskatu par ārējiem ieguldījumiem kopsavilkums (Latvijas Banka)
MFI (izņemot centrālo banku) statistika (Latvijas Banka)
Pārskats par investīcijām kredītiestāžu pamatkapitālā (FKTK)
Nebanku ārējo maksājumu statistika (Latvijas Banka)
Biržā kotēto uzņēmumu akciju cenas (RFB)

Portfeļieguldījumi

Pārskatu par ārējiem ieguldījumiem kopsavilkums (Latvijas Banka)
MFI (izņemot centrālo banku) statistika (Latvijas Banka)
Pārskats par investīcijām kredītiestāžu pamatkapitālā (FKTK)
Latvijas Bankas bilance (Latvijas Banka)
Valdības ārējais parāds (VK)
Biržā kotēto uzņēmumu akciju cenas (RFB)
Nebanku ārējo maksājumu statistika (Latvijas Banka)

Atvasinātie finanšu instrumenti

Latvijas Bankas bilance (Latvijas Banka)
MFI (izņemot centrālo banku) statistika (Latvijas Banka)
Pārskatu par vērtspapīru darījumiem kopsavilkums (FKTK)
Nebanku ārējo maksājumu statistika (Latvijas Banka)

Citi ieguldījumi

Pārskatu par ārējiem ieguldījumiem kopsavilkums (Latvijas Banka)
MFI (izņemot centrālo banku) statistika (Latvijas Banka)
Latvijas Bankas bilance (Latvijas Banka)
Valdības ārējais parāds (VK)
Pārskats par valdības kontu atlikumiem ārvalstīs (VK)

Rezerves aktīvi

Latvijas Bankas bilance (Latvijas Banka)

1.3. Tekošais konts

Tekošais konts rāda noteiktā periodā veikto preču un pakalpojumu eksportu un importu, ienākumus un izdevumus (darba samaksu, dividendes, procentus) un kārtējos pārvedumus (ES fondu līdzekļus, iemaksas ES budžetā, privātpersonu naudas pārvedumus, pensijas, dāvinājumus, nodokļus u.c.), kas nav paredzēti ieguldījumiem. Preču un pakalpojumu eksports un citu tekošajā kontā atspoguļoto darījumu rezultātā no nerezidentiem saņemamie naudas līdzekļi tiek parādīti kredītā ar "+" zīmi, savukārt preču un pakalpojumu imports un citu tekošajā kontā atspoguļoto darījumu rezultātā nerezidentiem maksājami naudas līdzekļi tiek parādīti debetā ar "-" zīmi.

1.3.1. Preces

Postenī "Preces", kas atspoguļo noteiktā periodā veikto preču eksportu un preču importu, ietver vispārējās nozīmes preces, preces pārstrādei, preču remontu, transporta organizāciju iegādātās preces un nemonetāro zeltu.

Technical assistance (Treasury and MF)
Statistics on non-bank external payments (Bank of Latvia)

Financial account

Direct investment

Aggregated data on foreign investment (Bank of Latvia)
MFI (excl. central bank) statistics (Bank of Latvia)
Aggregated data on investment in credit institutions' share capital (FCMC)
Statistics on non-bank external payments (Bank of Latvia)
Prices for company shares quoted at the Stock Exchange (RSE)

Portfolio investment

Aggregated data on foreign investment (Bank of Latvia)
MFI (excl. central bank) statistics (Bank of Latvia)
Aggregated data on investment in credit institutions' share capital (FCMC)
Bank of Latvia's balance sheet (Bank of Latvia)
General government external debt (Treasury)
Prices for company shares quoted at the Stock Exchange (RSE)
Statistics on non-bank external payments (Bank of Latvia)

Financial derivatives

Bank of Latvia's balance sheet (Bank of Latvia)
MFI (excl. central bank) statistics (Bank of Latvia)
Aggregated data on transactions with securities (FCMC)
Statistics on non-bank external payments (Bank of Latvia)

Other investment

Aggregated data on foreign investment (Bank of Latvia)
MFI (excl. central bank) statistics (Bank of Latvia)
Bank of Latvia's balance sheet (Bank of Latvia)
General government external debt (Treasury)
Aggregated data on balance of government accounts abroad (Treasury)

Reserve assets

Bank of Latvia's balance sheet (Bank of Latvia)

1.3 Current Account

The current account shows exports and imports of goods and services, income and expense (wages and salaries, dividends, interest payments), as well as current transfers (EU funds, contributions to the EU budget, cash transfers of private persons, pensions, donations, taxes, etc) not intended for investment, in a specified period of time. Exports of goods and services as well as funds arising from other transactions recorded in the current account and receivable from non-residents are credited to the account with a positive sign (+), whereas imports of goods and services as well as funds arising from other transactions recorded in the current account and payable to non-residents are debited to the account with a negative sign (-).

1.3.1 Goods

Goods covers exports and imports of general merchandise, goods for processing, repairs on goods, goods procured in ports by carriers, and non-monetary gold in a specified period of time.

1.3.1.1. Vispārējās nozīmes preces

Informāciju par vispārējās nozīmes precēm gūst no CSP apkopotās ārējās tirdzniecības statistikas datiem. Tie ietver *Intrastat* pārskatu datus par preču tirdzniecības darījumiem ar ES valstīm un muitas kravu deklarāciju datus par preču tirdzniecības darījumiem ar ārpus ES esošajām valstīm (*Extrastat* dati). Ārējās tirdzniecības statistikas dati Latvijā tiek sagatavoti, izmantojot speciālās tirdzniecības sistēmas shēmu (preču eksportā un preču importā neiekļauj ārvalstīs ražoto preču ievadumu muitas noliktavās un to izvedumu no muitas noliktavām uz ārvalstīm). Eksporta apjomā iekļauj preces, ko izved pārdošanai ārvalstīs, reeksportu, t.i., Latvijā importētās preces, kas izvestas atpakaļ uz ārvalstīm, un humāno un līdzīgu palīdzību. Importa apjomā iekļauj preces, kas deklarētas patēriņam Latvijā, preces, kas ievestas Latvijā no muitas noliktavām, un humāno un līdzīgu palīdzību.

CSP apkopotajā ārējās tirdzniecības statistikā preču eksportu uzrāda FOB cenās, bet preču importu – CIF cenās. Lai nodrošinātu atbilstību starptautiskajiem standartiem, saskaņā ar kuriem preču eksports un preču imports maksājumu bilancē uzrādāms FOB cenās, tiek veiktas preču importa datu korekcijas, izmantojot CSP aprēķinātos koeficientus, kuri rāda FOB un CIF cenu vidējo attiecību 1998. un 1999. gadā (līdz 2000. gadam preču imports muitas kravu deklarācijās tika uzrādīts gan FOB, gan CIF cenās). Preču importa datu korekcijas no CIF uz FOB cenām muitas kravu deklarāciju datiem (*Extrastat* dati) veic individuāli katram transporta veidam un preces izcelsmes valstij rezidentu un nerezidentu pārvadātāju dalījumā, bet *Intrastat* pārskatu datiem – individuāli katrai preces nosūtītājvalstij. Ja muitas kravas deklarācijā preču vērtība norādīta ārvalstu valūtā, šo vērtību pārrēķina latos pēc Latvijas Bankas noteiktā attiecīgās ārvalstu valūtas kursa muitas kravas deklarācijas aizpildīšanas dienā.

Ārējās tirdzniecības statistikā tiek iekļauta arī informācija par elektroenerģijas un dabasgāzes eksportu un importu.

Papildus ārējās tirdzniecības statistikas datiem tiek ietverta informācija no CSP apkopotajiem pārskatiem par tirdzniecības apjomu uz kuģiem, kas zvejo eksteritoriālajos ūdeņos, vērtības korekcija par Latvijā ražotajām un muitas noliktavās ievestajām precēm, kuras tiek eksportētas (preces novērtē tajās pašās cenās, kādas tām reģistrētas, ievadot muitas noliktavās), informācija no Latvijas Bankas peļņas un zaudējumu aprēķina par banknošu drukāšanas un monētu kalšanas izdevumiem un Latvijas Bankas apkopotās nebanku ārējo maksājumu statistikas (t.sk. informācija par jūras un gaisa transportlīdzekļu pirkšanu un pārdošanu un rezidentu iegādātās preces ar katalogu starpniecību).

1.3.1.2. Preces pārstrādei

Preces pārstrādei ietver preces pārstrādei Latvijā un ārvalstīs. Preces pārstrādei Latvijā ir pārstrādei importētās preces ar saistībām par atpakaļizvešanu un pēc pārstrādes eksportētās preces. Preces pārstrādei ārvalstīs ir pārstrādei eksportētās preces ar saistībām par atpakaļiešanu un pēc pārstrādes importētās preces. Visus darījumus reģistrē pilnā vērtībā (pārstrādei ievesto vai izvesto preču vērtība un pēc pārstrādes izvesto vai ievesto

1.3.1.1 General Merchandise

Data under *General merchandise* are derived from foreign trade statistics provided by the CSB. They include *Intrastat* data on trading of goods with the EU Member States and customs cargo declaration data on trading of goods with countries outside the EU (*Extrastat* data). In compiling foreign trade statistics, a special trade system scheme is used (where goods produced abroad are imported to and exported from customs warehouses, such imports and exports are excluded from the total). Exports include goods taken out of the country for trading abroad, re-exports, i.e. exports of goods previously imported to Latvia for exporting back to foreign countries, and humanitarian and similar aid. Imports include goods declared for domestic consumption, goods imported to Latvia from customs warehouses, and humanitarian and similar aid.

In foreign trade statistics compiled by the CSB, exported goods are stated in FOB value, while imported goods are stated in CIF value. In order to ensure consistency with the international standards, which require that exports and imports of goods be presented on a FOB basis in the balance of payments, data for imports of goods are adjusted using the coefficients calculated by the CSB, showing the average relation between FOB and CIF values in 1998 and 1999 (until 2000, imported goods in customs cargo declarations were stated in both FOB and CIF values). The adjustment from CIF to FOB values of goods imports stated in customs cargo declarations (*Extrastat* data) is made in the breakdown by resident and non-resident carrier for each mode of transport and each country of goods' origin separately, whereas the respective *Intrastat* data adjustments are made separately for each country of consignment. Where the price of goods in a customs cargo declaration is stated in a foreign currency, it is translated into lats, applying the Bank of Latvia's exchange rate for the respective currency as on the day the customs cargo declaration was filled out.

Foreign trade statistics also include data on exports and imports of electricity and natural gas.

In addition to foreign trade statistics, the following information is used: aggregated data compiled by the CSB on extraterritorial trade by shipping vessels, value adjustment on goods produced in Latvia and exported from customs warehouses (such goods are stated at the prices they have upon entering customs warehouses), information on banknote production and coinage costs from the Bank of Latvia's profit and loss statement, and statistics on non-bank external payments compiled by the Bank of Latvia (including data on purchase and sale of sea and air transport vehicles as well as goods bought by residents via catalogues).

1.3.1.2 Goods for Processing

Goods for processing covers goods for processing both in and outside Latvia. Goods for processing in Latvia include imports of goods for processing and subsequent exports of these goods. Goods for processing abroad include exports of goods for processing and subsequent imports of these goods. All transactions are recorded on a gross basis (the value of goods imported or exported for processing and the value of goods exported or

preču pilnā vērtība (izejvielu un pārstrādes pakalpojuma vērtība)). Informāciju par precēm pārstrādei gūst no CSP apkopotās ārējās tirdzniecības statistikas datiem, kas aprēķināti, pamatojoties uz *Intrastat* pārskatu un muitas kravu deklarāciju datiem (pārreķinot importa datus FOB cenās saskaņā ar 1.3.1.1. punktā minēto metodoloģiju). Ārējās tirdzniecības statistikas dati tiek koriģēti gadījumos, ja kāda no komercsabiedrībām pēc pārstrādes izvesto preču vērtībā iekļāvusi tikai pārstrādes pakalpojuma vērtību.

1.3.1.3. Preču remonts

Preču remonta eksportā ietver nerezidentu īpašumā esošo kuģu, lidmašīnu un citu pamatlīdzekļu rezidentu veikto remontdarbu izmaksas, kas palielina pamatlīdzekļu vērtību, bet preču remonta importā – rezidentu īpašumā esošo kuģu, lidmašīnu un citu pamatlīdzekļu nerezidentu veikto remontdarbu izmaksas, kas palielina pamatlīdzekļu vērtību. Informāciju par preču remontu gūst no CSP, izmantojot *Intrastat* mēneša pārskatu un muitas kravu deklarāciju datus, veiktajiem aprēķiniem, Latvijas Bankas apkopoto pārskatu par transporta un starpniecības pakalpojumiem kopsavilkuma un nebanku ārējo maksājumu statistikas datiem.

1.3.1.4. Transporta organizāciju iegādātās preces

Transporta organizāciju iegādātās preces ir preces, ko nerezidentu transporta organizācijas iegādājas Latvijā savam patēriņam (eksports), bet rezidentu transporta organizācijas – ārvalstīs (imports). Šo datu avots ir Latvijas Bankas apkopoto pārskatu par transporta un starpniecības pakalpojumiem kopsavilkums.

1.3.1.5. Nemonetārais zelts

Informāciju par nemonetārā zelta (zelts, kas neietilpst rezerves aktīvos) eksportu un importu gūst, izmantojot Latvijas Bankas apkopotos nebanku ārējo maksājumu statistikas datus.

1.3.2. Pakalpojumi

1.3.2.1. Pārvadājumi

Pārvadājumi ir visi vienas valsts rezidentu sniegtie transporta pakalpojumi nerezidentiem. Tie ietver pasažieru pārvadājumus, kravu pārvadājumus, transportlīdzekļu nomu (kopā ar apkalpi) un citus transporta pakalpojumus un palīgdarbības.

Transporta pakalpojumus atspoguļo maksājumu bilances apakšpostējos "Jūras transports", "Gaisa transports" un "Cits transports" (dzelzceļa, auto un cauruļvadu transports).

Latvijā informāciju par transporta pakalpojumiem gūst no Latvijas Bankas apkopoto pārskatu par transporta un starpniecības pakalpojumiem kopsavilkuma un nebanku ārējo maksājumu statistikas datiem. Izmanto arī CSP apkopotos ārējās tirdzniecības statistikas datus un, lietojot 1.3.1.1. punktā minēto aprēķina metodi, iegūst starpību starp preču importu CIF un FOB cenās. No šīs starpības nodalīto nerezidentu veikto pārvadājumu daļu uzrāda maksājumu bilances postenī "Pārvadājumi" atbilstoši transporta veidam. Datus par pasažieru pārvadājumiem ar gaisa transportu gūst, aprēķinot izmantojot VAS "Starptautiskā lidosta "Rīga"" sniegto informāciju par aizlidojušo pasažieru skaitu avio-kompāniju dalījumā, CSP datus par Latvijas Republikas robežu

importēti pēc apstrādes (ražvielu un apstrādes pakalpojumu izmaksas)). Dati par precēm apstrādei gūst no ārējās tirdzniecības statistikas datiem, kas aprēķināti, pamatojoties uz *Intrastat* pārskatu un muitas kravu deklarāciju datiem (pārreķinot importa datus FOB cenās saskaņā ar 1.3.1.1. punktā minēto metodoloģiju). Ārējās tirdzniecības statistikas dati tiek koriģēti gadījumos, ja kāda no komercsabiedrībām pēc pārstrādes izvesto preču vērtībā iekļāvusi tikai pārstrādes pakalpojuma vērtību.

1.3.1.3 Repairs on Goods

Credit entries under *Repairs on goods* cover the value of resident-performed repairs on ships, aircraft and other fixed assets owned by non-residents that increases assets' book value, while debit entries include the value of non-resident-performed repairs on ships, aircraft and other fixed assets owned by residents that increases assets' book value. The relevant information is derived from the CSB calculations on the basis of *Intrastat* monthly reports and customs cargo declarations, Bank of Latvia's aggregated data on transportation and intermediary services, and statistics on non-bank external payments.

1.3.1.4 Goods Procured in Ports by Carriers

Goods procured in ports by carriers covers goods procured by non-resident carriers for own consumption in Latvia (exports) and resident carriers abroad (imports). Data are derived from aggregated data on transportation and intermediary services compiled by the Bank of Latvia.

1.3.1.5 Non-Monetary Gold

Data on exports and imports of non-monetary gold (gold not included in reserve assets) are derived from the Bank of Latvia's statistics on non-bank external payments.

1.3.2 Services

1.3.2.1 Transportation

Transportation covers all transportation services rendered by residents of a country to non-residents and includes passenger traffic, freight traffic, rentals of transport vehicles (with crew), and other supporting and auxiliary services.

In the balance of payments, transportation services are recorded under items *Sea transport*, *Air transport* and *Other transport* (rail, road and pipeline).

Data on transportation services rendered in Latvia are derived from the Bank of Latvia's aggregated data on transportation and intermediary services and non-bank external payments statistics. CSB foreign trade statistics are also used to obtain, in accordance with the calculation methodology described in section 1.3.1.1, the difference between CIF and FOB values of imported goods. The share of transportation services rendered by non-residents is set apart and recorded under *Transportation* in the balance of payments consistently with the respective mode of transportation. Data on passenger transportation by air are obtained by using information on the number of passenger departures in the breakdown by airline provided by the Riga Inter-

ar gaisa transportu šķērsojušo rezidentu un nerezidentu skaitu mēnesī un datus par katras aviokompānijas aviobiļešu vidējo cenu.

1.3.2.2. Braucieni

Postenī "Braucieni" ietver visas nerezidentu ceļotāju iegādātās preces un saņemtos pakalpojumus Latvijā un visus pirkumus (izmaksas), ko rezidenti ceļotāji veikuši ārvalstīs brauciena laikā. Šajā postenī neietver pasažieru starptautiskos pārvadājumus.

Par ceļotāju uzskata personu, kas ieradies nerezidences valstī personiskā vai darījumu braucienā un uzturas šajā valstī ne ilgāk par 1 gadu. Izņēmums ir studenti, praktikanti un medicīnas iestāžu pacienti, kas tiek uzskatīti par ceļotājiem neatkarīgi no uzturēšanās laika nerezidences valstī.

Informācijai par braucieniem izmanto CSP apkopoto Latvijas Republikas robežu šķērsojušo personu apsekojuma statistikas datus. Robežkontroles punktos ceļotājus aptaujā četras reizes gadā, gūstot informāciju par nerezidentu izdevumiem Latvijā un par Latvijas rezidentu izdevumiem ārvalstīs. Ar matemātisko metožu palīdzību nosaka vienas personas vidējos izdevumus un, šos datus vispārinot, aprēķina kopējos ceļotāju izdevumus. Aprēķinos izmanto Latvijas Republikas Valsts robežsardzes reģistrēto valsts robežu šķērsojušo personu skaitu. Izmanto arī Latvijas Bankas apkopotos nebanku ārējo maksājumu statistikas datus.

1.3.2.3. Citi pakalpojumi

Postenī "Citi pakalpojumi" ietver tos pakalpojumus, kurus neiekļauj postenī "Pārvadājumi" un "Braucieni". Šajā postenī atspoguļo sakaru pakalpojumus, būvniecību, apdrošināšanas pakalpojumus, finanšu pakalpojumus, informācijas pakalpojumus un datorpakalpojumus, autoratlīdzību un maksu par licencēm, citus saimnieciskās darbības pakalpojumus, individuālos, kultūras un atpūtas pakalpojumus un citur neklasificētus valdības pakalpojumus.

Informāciju par šiem pakalpojumiem sniedz galvenokārt Latvijas Bankas apkopoto pārskatu par pakalpojumiem kopsavilkums un Latvijas Bankas apkopotā nebanku ārējo maksājumu statistika. Izmanto arī Latvijas Bankas apkopotos MFI (izņemot centrālo banku) statistikas datus, Latvijas Bankas peļņas un zaudējumu aprēķinu, ĀM pārskatu par Latvijas Republikas vēstniecību, pārstāvniecību un konsulātu ieņēmumiem un izdevumiem, FKTK pārskatu par pārapsrošināšanas prēmijām un atlīdzībām un FM datus par iemaksām ES budžetā. Datus par ārvalstu vēstniecību, pārstāvniecību un konsulātu izdevumiem Latvijā gūst, aprēķinos izmantojot VID sniegto informāciju par ārvalstu vēstniecībām, pārstāvniecībām un konsulātiem atmaksāto pievienotās vērtības nodokli.

1.3.3. Ienākumi

1.3.3.1. Atlīdzība nodarbinātajiem

Šajā postenī ietver nerezidentu saņemto darba samaksu Latvijā un Latvijas rezidentu nopelnīto darba samaksu ārvalstīs. Tajā iekļauj arī darba devēju par labu nodarbinātajiem veiktās iemaksas sociālās apdrošināšanas fondos un pensiju fondos.

national Airport, CSB monthly data on the number of residents and non-residents crossing the border of the Republic of Latvia by air, and information on the average ticket prices of each airline.

1.3.2.2 Travel

Travel covers all goods and services purchased by non-resident travellers in Latvia and all purchases (expense) made by resident travellers outside Latvia. International carriage of travellers is not recorded under this item.

A traveller is a person arriving on a private or business trip in a non-residence country and staying in it for less than one year. Students, trainees and patients of medical establishments shall be an exception – they shall be classified as travellers regardless of the duration of their stay in another country.

Data on travel are obtained from the CSB aggregated data on persons entering and leaving the Republic of Latvia. Travellers are polled at border control points four times a year, thus obtaining information about non-residents' spending in Latvia and residents' spending abroad. The average spending of a traveller is calculated by mathematical methods, thereafter obtaining total travellers' spending. The number of travellers crossing the state border is provided by the State Border Guard of the Republic of Latvia. The Bank of Latvia's statistics on non-bank external payments are also used.

1.3.2.3 Other Services

Other services covers the services not included under *Transportation* and *Travel*. The item includes communication services, construction, insurance, financial services, computer and information services, royalties and license fees, other business services, personal, cultural and recreational services, and government services n.i.e.

Information on other services is mainly obtained from the aggregated data on services and aggregated data on non-bank external payments of the Bank of Latvia. MFI (excl. central bank) statistics compiled by the Bank of Latvia, the Bank of Latvia's profit and loss statement, aggregated data on revenue and expenditure of the Republic of Latvia embassies, representative offices and consulates provided by the MFA, data on disbursed reinsurance premiums and claims compiled by the FCMC, and information provided by the MF on contributions to the EU budget are also used. Data on expenditure of foreign embassies, representative offices and consulates in Latvia are calculated using information of the State Revenue Service on VAT repayments to foreign embassies, representative offices and consulates.

1.3.3 Income

1.3.3.1 Compensation of Employees

Compensation of employees comprises wages and salaries earned by non-residents in Latvia and by residents outside Latvia. Social security contributions to social security and pension funds made by employers on behalf of employees are also included.

Kreditierakstu informācijas avoti ir Latvijas Bankas apkopoto pārskatu par jūrnieku noslēgtajiem līgumiem darbam ārvalstīs kopsavilkums; datus par ārvalstu vēstniecībās, pārstāvniecībās un konsulātos Latvijā nodarbināto rezidentu darba samaksu gūst, aprēķinos izmantojot VID apkopoto informāciju par veiktajām sociālās apdrošināšanas obligātajām iemaksām. Latvijas rezidentu gūto darba samaksu ārvalstīs novērtē Latvijas Banka, aprēķiniem izmantojot arī ārvalstu vēstniecību datus par Latvijas rezidentiem izsniegtajām darba atļaujām darbam ārvalstīs.

Debetierakstiem tiek izmantoti CSP apkopotie darba statistikas dati un ĀM dati par Latvijas Republikas vēstniecību, pārstāvniecību un konsulātu ieņēmumiem un izdevumiem.

1.3.3.2. Ieguldījumu ienākumi

Ieguldījumu ienākumi ir rezidentu gūtie ārvalstu finanšu aktīvu turēšanas ienākumi un maksājumi par ārvalstu finanšu saistībām. Kapitāla vērtības pieaugumu vai zudumus, kas rodas, turot finanšu aktīvus vai finanšu saistības, neuzskata par ieguldījumu ienākumiem. Tā ir daļa no aktīvu vai saistību atlikumu vērtības, un to uzrāda kā cenu pārmaiņas SIB.

Ieguldījumu ienākumi atspoguļo tiešo investīciju, portfeļieguldījumu un citu ieguldījumu ienākumus. Tiešo investīciju ienākumi ietver ienākumus par kapitāla vērtspapīriem (dividendes un reinvestētā peļņa) un maksu par parādu (procentus). Dividendes ir kapitāla vērtspapīru emitenta izmaksas no peļņas šo vērtspapīru turētājiem.

Reinvestētā peļņa ir uzņēmuma peļņas vai zaudējumu daļa, kas atbilstoši līdzdalības daļai pieder tiešajam investoram un paliek tiešo investīciju uzņēmuma rīcībā.

Maksa par parādu ir ienākumi, ko samaksā parāda vērtspapīru vai līdzīgu finanšu aktīvu (aizdevumi, tirdzniecības kredīti un noguldījumi) turētājiem.

Tiešo investīciju ienākumu atspoguļošanas laiks ir atkarīgs no ienākuma veida. Dividendes uzrāda tajā periodā, kurā tās aprēķina, t.i., kad tās kļūst pieejamas investoram. Reinvestēto peļņu uzrāda tajā periodā, kurā tā iegūta. Maksu par parādu (procentus) atspoguļo, izmantojot uzkrāšanas principu. Tiešo investīciju ienākumu datu avoti ir Latvijas Bankas apkopoto pārskatu par ārējiem ieguldījumiem kopsavilkums, nebanku ārējo maksājumu statistika, MFI (izņemot centrālo banku) statistika un FKTK sniegtais pārskats par investīcijām kredītiestāžu pamatkapitālā un pārskats par kredītiestāžu auditēto gada peļņu un zaudējumiem un to sadalījumu.

Portfeļieguldījumu ienākumus, tāpat kā tiešo investīciju ienākumus, maksājumu bilancē uzrāda ieguldījumu instrumentu daļījumā: ienākumi par kapitāla vērtspapīriem (dividendes) un ienākumi par parāda vērtspapīriem (obligācijas un parādzīmes un naudas tirgus instrumenti). Portfeļieguldījumu ienākumu datu avoti ir Latvijas Bankas apkopoto pārskatu par ārējiem ieguldījumiem kopsavilkums, nebanku ārējo maksājumu statistika, MFI (izņemot centrālo banku) statistika, Latvijas Bankas peļņas

The information source for credit entries is Bank of Latvia's aggregated data on contracts concluded by sailors for working abroad; information on wages and salaries of residents employed at foreign embassies, representative offices and consulates in Latvia is obtained from data compiled by the State Revenue Service on social security contributions made by foreign embassies, representative offices and consulates. The Bank of Latvia assesses the amount of compensation of Latvia's residents abroad using also information provided by foreign embassies on labour permits issued to the residents of Latvia for working abroad.

Debit entries are based on labour statistics compiled by the CSB and revenue and expenditure data of the Republic of Latvia embassies, representative offices and consulates of the Republic of Latvia compiled by the MFA.

1.3.3.2 Investment Income

Investment income covers residents' income from holdings of foreign financial assets and payments on foreign financial liabilities. The increase or decrease in the value of capital arising from holdings of financial assets or financial liabilities is not regarded as investment income but is a part of assets or liabilities recorded in the i.i.p. as price changes.

Investment income consists of income from direct investment, portfolio investment and other investment. Direct investment income consists of income on equity (dividends and reinvested earnings) and income on debt (interest). Dividends are payments from the profit made by the issuer of equity securities to holders of securities.

Reinvested earnings are such part of company's profit or loss that is available to the direct investor in proportion to investor's holding in the enterprise and remains at the disposal of the direct investment enterprise.

Income on debt is interest payable to holders of debt securities or similar financial assets (loans, trade credits and deposits).

The time of recording the direct investment income depends on the type of income. Dividends are recorded at the time of their calculation, i.e. as of the date on which they become payable to investors. Reinvested earnings are recorded in the period in which they are earned. Income on debt (interest) is recorded on an accruals basis. Data on the direct investment income are mainly obtained from aggregated data on foreign investment, non-bank external payment statistics and MFI (excl. central bank) statistics compiled by the Bank of Latvia, as well as from aggregated data on investment in credit institutions' share capital and aggregated data on credit institutions' audited profit/loss and its distribution compiled by the FCMC.

Similar to direct investment income, portfolio investment income is recorded in the balance of payments in the breakdown by investment instrument: income on equity (dividends) and income on debt securities (bonds and notes, and money market instruments). Data on portfolio investment income are obtained from aggregated data on foreign investment, non-bank external payment statistics and MFI (excl. central bank) statistics compiled by the Bank of

un zaudējumu aprēķins un VK apkopotā informācija par valdības ārējo parādu.

Citi ieguldījumu ienākumi ir ienākumi no ieguldījumiem, kas neattiecas uz tiešo investīciju un portfeļieguldījumu ienākumiem. Citu ieguldījumu ienākumu datu avoti ir Latvijas Bankas apkopoto pārskatu par ārējiem ieguldījumiem kopsavilkums, nebanku ārējo maksājumu statistika, MFI (izņemot centrālo banku) statistika, Latvijas Bankas peļņas un zaudējumu aprēķins un VK apkopotā informācija par valdības ārējo parādu.

1.3.4. Kārtējie pārvedumi

Kā kārtējos pārvedumus atspoguļo darījumus, kuros rezidents bez atlīdzības piešķir nerezidentam vai saņem no tā preces, pakalpojumus, finanšu aktīvus vai nefinanšu aktīvus, kas nav paredzēti ieguldījumiem. Kārtējos pārvedumus iedala valdības kārtējos pārvedumos un citu sektoru kārtējos pārvedumos. Valdības kārtējie pārvedumi ietver visus pārvedumus, kuru devējs vai saņēmējs ir valdība vai pašvaldība.

Kārtējo pārvedumu datu avoti ir VK sniegtā informācija par saņemtajiem ES fondu līdzekļiem un FM dati par reģistrēto ārvalstu un starptautisko organizāciju finansēto tehniskās palīdzības projektu finansējuma apjomu. ES fondu līdzekļus veido ES struktūrfondu un citu ES fondu līdzekļi. ES struktūrfondi ir Eiropas Lauksaimniecības virzības un garantiju fonds (subsīdijas zemniekiem), Eiropas Sociālais fonds un Zivsaimniecības vadības finansēšanas instruments. Citos ES fondos ietilpst citu ES programmu un iniciatīvu ietvaros saņemtie līdzekļi un pirmspievienotās fondu (PHARE, SAPARD) līdzekļi. Debetierakstos uzrāda Latvijas valdības iemaksas ES budžetā un starptautiskajās organizācijās. Iemaksās ES budžetā ietilpst tradicionālie pašu resursi (muitas nodevas, ievadmuita lauksaimniecības precēm un cukura un izoglīkozes nodokļi), pievienotās vērtības nodokļa pašu resursi un Lielbritānijas korekcija, kā arī nacionālā bruto ienākuma pašu resursi. Tradicionālie pašu resursi pilnā apjomā tiek uzrādīti kārtējos pārvedumos, bet, tā kā valstīm ES budžetā jāiemaksā 75% no faktiski iekasētā tradicionālo pašu resursu apjoma, 25% no kopsummas tiek uzrādīti citur neklasificēto valdības pakalpojumu kredītā kā no ES saņemtā kompensācija par tradicionālo pašu resursu iekasēšanu.

Datus par citu sektoru kārtējiem pārvedumiem sniedz Latvijas Bankas apkopotā nebanku ārējo maksājumu statistika (tiek ietverta arī informācija par privātpersonu visu veidu ārējiem maksājumiem, kas veikti, izmantojot banku pakalpojumus), CSP apkopoto starptautisko naudas pārvedumu kopsavilkums un CSP apkopotās ārējās tirdzniecības statistikas dati par humānās palīdzības apjomu, Latvijas Bankas peļņas un zaudējumu aprēķins, FKTK pārskats par pārāpdrošināšanas prēmijām un atlīdzībām un VSAA apkopotā informācija par rezidentu no ārvalstīm saņemtajām pensijām un nerezidentiem izmaksātajām pensijām.

Latvia, the Bank of Latvia's profit and loss statement, and statistics on general government foreign debt compiled by the Treasury.

Other investment income is income on investment other than direct investment and portfolio investment. Data on other investment income are obtained from aggregated data on foreign investment, statistics on non-bank external payments and MFI (excl. central bank) statistics compiled by the Bank of Latvia, the Bank of Latvia's profit and loss statement, and statistics on general government foreign debt compiled by the Treasury.

1.3.4 Current Transfers

Current transfers are transactions where a resident, without any compensation, provides a non-resident with or receives from non-resident goods, services, financial or non-financial assets not intended for investment. Current transfers fall into current transfers of the general government and current transfers of other sectors. Current transfers of the general government are those where either the donor or the recipient is the central government or local governments.

Data on current transfers is based on information provided by the Treasury on the resources received from the EU funds and on the funding for technical assistance projects from registered foreign and international organisations obtained from the MF. Transfers from EU funds include those of the EU structural funds and other EU funds. EU structural funds are the European Agricultural Guidance and Guaranty Fund (subsidies to farmers), the European Social Fund and the Financial Instrument for Fisheries Guidance. Other EU funds comprise resources received under other EU programmes and initiatives and pre-accession funds (PHARE, SAPARD). Debit entries record payments of the Latvian government to the EU budget and international organisations. Payments to the EU budget comprise the traditional own resources (customs duties, import duties on agricultural products, tax on sugar and isoglucose), VAT own resource and the rebate of the United Kingdom, as well as own resources of the national gross income. The Member States have to pay to the EU budget 75% of the actually collected traditional own resources. Nevertheless, all collected amount is recorded under *Current transfers*, with 25% recorded under *Government services n.i.e.* (credit) as EU reimbursement for cost of collecting traditional own resources.

Data on other sectors' current transfers are derived from statistics on non-bank external payments compiled by the Bank of Latvia (including data on all types of payments made by private persons using banking services), aggregated data on international cash transfers and aggregated foreign trade data on the scope of humanitarian aid compiled by the CSB, the Bank of Latvia's profit and loss statement, reinsurance premiums and claims paid (FCMC) as well as information compiled by the SSIA on pensions paid to residents by foreign governments and pensions paid to non-residents.

1.4. Kapitāla un finanšu kants

1.4.1. Kapitāla kants

Kapitāla kontā iekļauti divi posteņi – "Kapitāla pārvedumi" un "Neproducētie nefinanšu aktīvi". Kapitāla pārvedumi ietver darījumus, kuros rezidents bez atlīdzības piešķir nerezidentam vai saņem no tā finanšu aktīvus vai nefinanšu aktīvus, kas paredzēti ieguldījumiem. Neproducētie nefinanšu aktīvi ietver darījumus, kas saistīti ar aktīviem, kurus lieto vai kuri nepieciešami preču ražošanā un pakalpojumu sniegšanā, bet paši netiek radīti (zemes pirkšana un pārdošana), un darījumus, kas saistīti ar nemateriāliem aktīviem (patenti, autortiesības, preču zīmes, franšīzes u.c.).

Kapitāla kanta datu avoti ir VK sniegtā informācija par saņemtajiem ES fondu līdzekļiem un FM dati par reģistrēto ārvalstu un starptautisko organizāciju finansēto tehniskās palīdzības projektu finansējuma apjomu, kā arī Latvijas Bankas apkopotā nebanku ārējo maksājumu statistika. ES fondu līdzekļus veido ES struktūrfondu, Kohēzijas fonda un citu ES fondu līdzekļi. ES struktūrfondi ir Eiropas Reģionālās attīstības fonds, Eiropas Lauksaimniecības virzības un garantiju fonds un Zivsaimniecības vadības finansēšanas instruments. Citos ES fondos ietilpst citu ES programmu un iniciatīvu ietvaros saņemtie līdzekļi un pirmspievienošanās fondu (PHARE) līdzekļi.

1.4.2. Finanšu kants

Finanšu kontā ietver darījumus ar finanšu aktīviem un finanšu pasīviem starp rezidenti un nerezidenti. Finanšu kanta sniegtā informācija ļauj spriest par finanšu resursu pietiekamību tekošajā kontā uzrādīto darījumu finansēšanai.

Finanšu kontā ierakstus atspoguļo kā neto pārmaiņas, t.i., kā starpību starp kredīta un debeta grāmatojumiem (ar "+" zīmi tiek uzrādīta resursu ieplūde valstī, kas norāda uz aktīvu samazinājumu vai pasīvu palielināšanos, un ar "-" zīmi – resursu aizplūde no valsts, kas norāda uz aktīvu palielināšanos vai pasīvu samazināšanos). Finanšu kants ietver piecas lielas finanšu resursu grupas – tiešās investīcijas, portfelieguldījumus, atvasinātos finanšu instrumentus, citus ieguldījumus un rezerves aktīvus.

1.4.2.1. Tiešās investīcijas

Tiešās investīcijas ir investīcijas, ko ārvalstu investors (tiešais investors) veic, lai iegūtu būtisku līdzdalību (īpašumtiesības, kas atbilst vismaz 10% no parastajām akcijām vai balsstiesībām) kādā Latvijas komercsabiedrībā (tiešo investīciju uzņēmums; "Tiešās investīcijas Latvijā") vai Latvijas investors kādā ārvalstu uzņēmumā ("Tiešās investīcijas ārvalstīs"). Tās ietver tiešās investīcijas pašu kapitāla, reinvestētās peļņas un cita kapitāla veidā. Tiešajām investīcijām raksturīgas ilgtermiņa attiecības starp tiešo investoru un tiešo investīciju uzņēmumu. Tiešais investors var būt gan fiziskā, gan juridiskā persona.

Pašu kapitāls ietver tiešo investīciju uzņēmumu akcijas (daļas) un citus kapitāla ieguldījumus. Šajā posteņī uzrāda vēsturisko investīciju pārpirkšanu un jaunus ieguldījumus tiešo investīciju

1.4 Capital and Financial Account

1.4.1 Capital Account

The *Capital account* covers *Capital transfers* and *Non-produced non-financial assets*. Capital transfers are transactions where a resident, without any compensation, provides a non-resident with or receives from a non-resident financial or non-financial assets intended for investment. Non-produced non-financial assets cover transactions with assets, which are used or are necessary for use in the manufacture of goods and provision of services but which are not produced (e.g. acquisition and disposal of land), and transactions involving non-produced intangibles (patents, copyright, trade marks, franchise, etc).

Capital account data is based on information provided by the Treasury on resources received from the EU funds and the MF regarding the funding of technical assistance projects from registered foreign and international organisations as well as from statistics on non-bank external payments compiled by the Bank of Latvia. The resources of the EU funds are made up of EU structural funds, the Cohesion Fund, and other EU funds. EU structural funds are the European Regional Development Fund, the European Agricultural Guidance and Guaranty Fund, and the Financial Instrument for Fisheries Guidance. Other EU funds comprise resources received under other EU programmes and initiatives, and pre-accession funds (PHARE).

1.4.2 Financial Account

Financial account shows transactions with financial assets and financial liabilities between residents and non-residents. Data of the financial account provides information about the adequacy of financial resources available for financing the transactions recorded in the current account.

All entries in the financial account reflect net changes, i.e. a difference between credit and debit entries (inflow of funds is shown with a positive sign (+) indicating either a decrease in assets or an increase in liabilities, whereas outflow of funds is shown with a negative sign (-) indicating either an increase in assets or a decrease in liabilities). The financial account includes five large groups of financial resources: *Direct investment*, *Portfolio investment*, *Financial derivatives*, *Other investment* and *Reserve assets*.

1.4.2.1 Direct Investment

Direct investment is investment by a foreign investor (direct investor) made to acquire a lasting interest (corresponding to at least a 10% ownership of ordinary shares or voting rights) in a commercial company of Latvia (direct investment enterprise; *Direct investment in Latvia*) or by a Latvian investor in a foreign enterprise (*Direct investment abroad*). The components of direct investment are equity capital, reinvested earnings and other capital. Direct investment implies long-term relationship between a direct investor and direct investment enterprise. Direct investor can be either a natural or legal person.

Equity capital comprises shares (units) of direct investment enterprises and other capital investments. The acquisition of the historic investment and new investments in a direct investment

uzņēmumā. Reinvestētā peļņa ir uzņēmuma peļņas vai zaudējumu daļa, kas atbilstoši līdzdalības daļai pieder tiešajam investoram un paliek tiešo investīciju uzņēmuma rīcībā. Cits kapitāls ietver tirdzniecības kredītus, aizņēmumus un aizdevumus, kas veikti starp tiešajiem investoriem un tiešo investīciju uzņēmumiem, tiešo investoru un tiešo investīciju uzņēmumu emitēto parāda vērtspapīru savstarpēju pirkšanu un pārdošanu un citus aktīvus un saistības starp tiešo investoru un tiešo investīciju uzņēmumu. Tiešo investīciju uzņēmuma līdzdalību tiešā investora uzņēmumā mazāk nekā 10% apjomā arī atspoguļo kā tiešo investīciju kapitālu.

Informāciju par tiešajām investīcijām sniedz Latvijas Bankas apkopoto pārskatu par ārējiem ieguldījumiem kopsavilkums, MFI (izņemot centrālo banku) statistika un FKTK sniegtais pārskats par investīcijām kredītiestāžu pamatkapitālā un pārskats par kredītiestāžu auditēto gada peļņu un zaudējumiem un to sadalījumu. Tiek izmantoti arī Latvijas Bankas apkopotie nebanku ārējo maksājumu statistikas dati.

Latvijā veiktās ārvalstu tiešās investīcijas pašu kapitālā tiek atspoguļotas pēc iespējas tuvāk tirgus cenām. Atšķirīgi tiek novērtētas ieguldījumu vērtības biržā nekotētos un biržā kotētos uzņēmumos. Ieguldījumu vērtības biržā nekotētos uzņēmumos iegūst, izmantojot ECB rekomendēto pašu kapitāla metodi (pašu kapitāls bilances vērtībā). Pašu kapitāls (PK) ietver šādus posteņus: akciju vai daļu kapitāls (pamatkapitāls), akciju emisijas uzdevums, ilgtermiņa ieguldījumu pārvērtēšanas rezerve, rezerves, iepriekšējo gadu nesadalītā peļņa un pārskata gada nesadalītā peļņa. PK vērtību kā starpību starp aktīviem un saistībām par katru informācijas sniedzēju gūst no Latvijas Bankas apkopotajiem pārskatiem par ārējiem ieguldījumiem un MFI (izņemot centrālo banku) statistikas datiem. Vienas akcijas (daļas) vērtība tiek noteikta pēc kopējās PK bilances vērtības. PK pārmaiņas pārskata periodā katra ārvalstu investora līmenī tiek sadalītas darījuma pārmaiņās (D), vēsturisko investīciju cenu pārmaiņās (P) un citās pārmaiņās (C):

$\Delta PK = D + P + C$, kur

$$D = D_n \cdot P_b \quad P = K_s \cdot (P_b - P_s) \quad C = C_n \cdot P_b$$

kur:

D_n – ārvalstu investoram piederošā akciju (daļu) skaita pārmaiņas pamatkapitālā darījuma rezultātā;

C_n – ārvalstu investoram piederošo akciju (daļu) skaita pārmaiņas pamatkapitālā citu pārmaiņu rezultātā;

K_s – ārvalstu investoram piederošais akciju (daļu) skaits pamatkapitālā pārskata perioda sākumā;

P_b un P_s – vienas akcijas (daļas) cena (PK/kopējais pamatkapitāls) attiecīgi pārskata perioda beigās un sākumā.

Ieguldījumu vērtības biržā kotētos uzņēmumos iegūst līdzīgi, vienīgi vienas akcijas cena pārskata perioda beigās un sākumā tiek iegūta, izmantojot RFB datus.

Maksājumu bilancē tiek atspoguļotas tikai darījumu pārmaiņas (D), savukārt starptautisko investīciju bilancē ietver visu veidu pārmaiņu rezultātā (D, P un C) radītās pārmaiņas ieguldījumu atlikumos.

enterprise are included. Reinvested earnings are a part of an enterprise's profit or loss that belongs to the direct investor in proportion to its holding and remains at the disposal of the direct investment enterprise. Other capital comprises trade credits, borrowing and lending transactions conducted between direct investors and direct investment enterprises, reciprocal acquisition and disposal of debt securities issued by direct investors and direct investment enterprises, as well as other assets and liabilities between a direct investor and a direct investment enterprise. Holdings of less than 10% of the direct investment enterprise in the enterprise of the direct investor are also reported as direct investment capital.

Information on direct investment is derived from aggregated data on foreign investment and MFI (excl. central bank) statistics compiled by the Bank of Latvia, aggregated data on investment in credit institutions' share capital, as well as credit institutions' audited profit/loss and its distribution compiled by the FCMC. Non-bank external payment statistics compiled by the Bank of Latvia are also used.

To the extent possible, foreign direct investment in equity capital in Latvia is recorded at market value. The market value of investment in unlisted and listed companies is valued differently. Market values of investment in unlisted companies are obtained by using the equity capital approach (own funds at book value) recommended by the ECB. Equity capital (PK) comprises the following items: shares and equity holdings (share capital), share premium, revaluation reserve of long-term investment, reserves, undistributed profit of previous years, and undistributed profit of the reporting year. The value of equity capital is obtained as a difference between assets and liabilities for each provider of information from the Bank of Latvia's aggregated data on foreign investment and MFI (excl. central bank) statistics. The value of one share (unit) is obtained from the total PK book value. PK changes in the reporting period with regard to each foreign investor are recorded in the breakdown by change arising from transaction (D), price changes for historic investment (P) and other changes (C):

$\Delta PK = D + P + C$, where

$$D = D_n \cdot P_b \quad P = K_s \cdot (P_b - P_s) \quad C = C_n \cdot P_b$$

where

D_n is changes in the number of shares (units) owned by a foreign investor in the share capital arising from a transaction;

C_n is changes in the number of shares (units) owned by a foreign investor in the share capital arising from other changes;

K_s is the number of shares (units) owned by a foreign investor in the share capital at the beginning of the reporting period;

P_b and P_s are share (unit) prices (PK/total share capital) at the end and the beginning of the reporting period, respectively.

Market values of investment in listed companies are obtained in a similar way, with an exception that the price of one share at the end and beginning of the reporting period is obtained using RSE data.

Only changes arising from transactions (D) are recorded in the balance of payments, whereas the international investment position records all changes in investment positions resulting from all kinds of changes (D, P and C).

1.4.2.2. Portfeļieguldījumi

Portfeļieguldījumi ir ieguldījumi, kurus Latvijas rezidenti veic citu valstu rezidentu emitētajos vērtspapīros ("Aktīvi") un citu valstu rezidenti – Latvijas rezidentu emitētajos vērtspapīros ("Pasīvi"). Portfeļieguldījumu darījumā ieguldītāja mērķis ir ieguldījuma vērtības pieaugums vai iespēja saņemt dividendes vai procentu ienākumus no ieguldītajiem resursiem, nevis tieši ietekmēt komercsabiedrības pārvaldes institūcijas. Portfeļieguldījumu darījumi ietver gan īstermiņa, gan ilgtermiņa finanšu instrumentus. Portfeļieguldījumu raksturīga iezīme ir finanšu instrumentu brīva tirgošana vērtspapīru tirgū. Maksājumu bilancē portfeļieguldījumus klasificē pēc finanšu instrumenta veida: kapitāla vērtspapīri un parāda vērtspapīri (obligācijas un parādzīmes un naudas tirgus instrumenti).

Portfeļieguldījumi kapitāla vērtspapīros (gan no jauna emitētās, gan otrreizējā tirgū apgrozībā esošās akcijas) ietver akciju (daļu) pirkšanu un pārdošanu, ja tās apstiprina nerezidenta līdzdalību rezidenta uzņēmuma vai rezidenta līdzdalību nerezidenta uzņēmuma pamatkapitālā mazāk nekā 10% apjomā. Iznēmums ir gadījumi, kad līdzdalība, kas mazāka par 10%, tiek iegūta tiešā investora uzņēmumā (atspoguļo pie tiešajām investīcijām). Lai Latvijā veikto portfeļieguldījumu kapitāla vērtspapīru dati (pasīvi) tiktu atspoguļoti pēc iespējas tuvāk tirgus cenām, par biržā kotētajiem uzņēmumiem tiek izmantoti RFB dati, bet par biržā nekotētajiem uzņēmumiem – dati, kas iegūti, izmantojot ECB rekomendēto pašu kapitāla metodi (pašu kapitāls bilances vērtībā) atbilstoši 1.4.2.1. punktā aprakstītajai metodoloģijai.

Portfeļieguldījumi obligācijās un parādzīmēs ietver darījumus, kuru rezultātā nerezidenti, kas nav tiešie investori vai tiešo investīciju uzņēmumi, pārņem un pārdod to valdījumā esošos parāda vērtspapīrus, kuru emisijas brīdī noteiktais dzēšanas termiņš pārsniedz vienu gadu. Kā portfeļieguldījumus atspoguļo arī šo parāda vērtspapīru dzēšanu.

Naudas tirgus instrumentu emisijas brīdī noteiktais dzēšanas termiņš ir līdz 1 gadam (ieskaitot).

Katru portfeļieguldījumu veidu atspoguļo sektoru dalījumā (centrālā banka, valdība, MFI (izņemot centrālo banku) un citi sektori).

Centrālās bankas portfeļieguldījumu datu avots ir Latvijas Bankas bilance. Informāciju par valdības un MFI (izņemot centrālo banku) sektora portfeļieguldījumiem sniedz Latvijas Bankas apkopotā MFI (izņemot centrālo banku) statistika, FKTK sagatavotais pārskats par investīcijām kredītiestāžu pamatkapitālā un VK apkopotie valdības ārējā parāda dati. Informāciju par citu sektoru portfeļieguldījumiem gūst no Latvijas Bankas apkopotā pārskatu par ārējiem ieguldījumiem kopsavilkuma. Tiek izmantoti arī Latvijas Bankas apkopotie nebanku ārējo maksājumu statistikas dati.

1.4.2.3. Atvasinātie finanšu instrumenti

Atvasinātie finanšu instrumenti ietver darījumus ar biržā tirgotajiem nākotnes līgumiem (*futures*), biržā netirgotajiem nākotnes līgumiem (*forwards*) un iespējas līgumiem (*options*), kuri noslēgti starp rezidentu un nerezidentu, un citiem līgumiem, kuri noslēgti uz kāda reāla vai nosacīta aktīva pamata un kuru vērtība

1.4.2.2 Portfolio Investment

Portfolio investment covers acquisitions by Latvia's residents of securities issued by non-residents (*Assets*), and acquisitions by non-residents of the securities issued by Latvia's residents (*Liabilities*). Portfolio investment is made with the purpose of increasing the investment value or earning dividends or interest, without directly influencing the management of the company. Portfolio investment includes the short-term and long-term financial instruments. Financial instruments included under portfolio investment are freely tradable. In the balance of payments, portfolio investment is classified into *Equity securities* and *Debt securities* (bonds and notes, money market instruments).

Portfolio investment in equity securities (new share issues and shares traded in the secondary market) covers acquisition and disposal of shares (units) if they represent a holding of less than 10% of a non-resident's ownership in the capital of a resident's enterprise or of a resident's holding in the capital of a non-resident's enterprise. A holding of less than 10% in the capital of a direct investor's enterprise (recorded under direct investment) shall be an exception. To record the data on portfolio investment in equity securities in Latvia (liabilities) at the market value to the extent possible, information on listed enterprises provided by the RSE is used, whereas data for unlisted enterprises are derived by applying the equity capital approach (own funds at book value) recommended by the ECB consistently with methodology in section 1.4.2.1.

Portfolio investment in bonds and notes includes transactions where non-residents other than direct investors or direct investment enterprises acquire and dispose of their holdings of debt securities with original maturity of over one year. The redemption of such debt securities is also reflected under portfolio investment.

Money market instruments have original maturity of up to one year (inclusive).

Each category of portfolio investment is recorded in the breakdown by institutional sector (central bank, general government, MFIs (excl. central bank) and other sectors).

Portfolio investment data of the central bank are derived from the Bank of Latvia's balance sheet. Data on portfolio investment in the general government and MFI sectors (excl. central bank) are obtained from aggregated MFI (excl. central bank) statistics compiled by the Bank of Latvia, aggregated data on investment in credit institutions' share capital compiled by the FCMC, and statistics on the government foreign debt compiled by the Treasury. Information regarding portfolio investment in other sectors is derived from the Bank of Latvia's aggregated data on foreign investment. Likewise, statistics on non-bank external payments compiled by the Bank of Latvia are used.

1.4.2.3 Financial Derivatives

Financial derivatives covers futures, forward foreign exchange contracts and options with a resident and non-resident as contracting parties, and other contracts that are concluded on the basis of a real or notional asset and whose value depends on changes in interest rates, exchange rates, share prices, stock in-

atkarīga no procentu likmju, valūtas kursu, akciju cenu, akciju indeksu, preču cenu un citu līdzīgu faktoru pārmaiņām periodā no līguma noslēgšanas datuma līdz līguma izpildes datumam. Ieguldījumus atvasinātajos finanšu instrumentos maksājumu bilancē atspoguļo sektoru dalījumā (centrālā banka, valdība, MFI (izņemot centrālo banku) un citi sektori).

Informāciju par ieguldījumiem atvasinātajos finanšu instrumentos gūst no Latvijas Bankas bilances, MFI (izņemot centrālo banku) statistikas, FKTK apkopoto pārskatu par vērtspapīru darījumiem kopsavilkuma un Latvijas Bankas apkopotās nebanku ārējo maksājumu statistikas datiem.

1.4.2.4. Citi ieguldījumi

Citi ieguldījumi ir visi finanšu darījumi, kurus neietver tiešajās investīcijās, portfeļieguldījumos, atvasinātajos finanšu instrumentos un rezerves aktīvos. Citus ieguldījumus atspoguļo ieguldījuma veidu (tirdzniecības kredīti, aizdevumi, aizņēmumi, nauda un noguldījumi, citi aktīvi un citi pasīvi) un sektoru (centrālā banka, valdība, MFI (izņemot centrālo banku) un citi sektori) dalījumā.

Tirdzniecības kredīti ir darījumi, kuru rezultātā preču pārdevējs vai pakalpojumu sniedzējs piegādā preces vai sniedz pakalpojumus avansā (ar pēcsamaksu) vai preču pircējs vai pakalpojumu saņēmējs veic avansa maksājumus (priekšsamaksu).

Aizdevumi ir darījumi, kuru rezultātā kreditors, vienojoties ar debitoru, nodod tam finanšu aktīvus, un, ja pretī tiek saņemts parādu apstiprinošs dokuments, to nevar pārdot vai nodot tālāk.

Nauda un noguldījumi ietver rezidentu veikto noguldījumu palielinājumu un samazinājumu ārvalstu kredītiestādēs, ārvalstu valūtas pārmaiņas kasē un nerezidentu veikto noguldījumu palielinājumu un samazinājumu Latvijas MFI (izņemot centrālo banku).

Citi aktīvi un citi pasīvi ietver jebkurus citus darījumus, kas nav kvalificējami kā tirdzniecības kredīti, aizdevumi, aizņēmumi un nauda un noguldījumi. Šeit tiek iekļautas arī Latvijas iemaksas starptautisko organizāciju kapitālā.

Informācijas par citiem ieguldījumiem avots ir Latvijas Bankas apkopoto pārskatu par ārējiem ieguldījumiem kopsavilkums un MFI (izņemot centrālo banku) statistika. Informāciju par centrālās bankas citiem ieguldījumiem sniedz Latvijas Bankas bilance, bet informāciju par valdības sektora citiem ieguldījumiem gūst no VK apkopotās informācijas par valdības ārējo parādu un valdības kontu atlikumiem ārvalstīs.

1.4.2.5. Rezerves aktīvi

Maksājumu bilances rezerves aktīvus veido monetārais zelts, Speciālās aizņēmuma tiesības (XDR), rezerves pozīcija SVF, aktīvi ārvalstu valūtās (nauda, noguldījumi un vērtspapīri) un citas prasības.

Finanšu aktīvus, kuri ir centrālās bankas rīcībā un kurus nevar kvalificēt kā rezerves aktīvus, pieskaita portfeļieguldījumiem vai citiem ieguldījumiem.

Informāciju par rezerves aktīviem gūst no Latvijas Bankas bilances.

prices, goods prices and other similar factors in the period between the contract conclusion and expiration date. In the balance of payments, investment in financial derivatives is recorded in the breakdown by sector (central bank, general government, MFIs (excl. central bank), and other sectors).

Data on investment in financial derivatives are derived from the Bank of Latvia's balance sheet, MFI (excl. central bank) statistics, aggregated data on transactions with securities compiled by the FCMC, and statistics on non-bank external payments compiled by the Bank of Latvia.

1.4.2.4 Other Investment

Other investment covers all financial transactions that are not included under *Direct investment*, *Portfolio investment*, *Financial derivatives* and *Reserve assets*. Other investment is broken down by investment type (trade credits, loans, currency and deposits, other assets, and other liabilities) and institutional sector (central bank, general government, MFIs (excl. central bank), and other sectors).

Trade credits are transactions where the supplier of goods or provider of services procures goods or renders services in advance (direct extension of credit) or where the buyer of goods or services makes an advance payment (prepayment).

Loans are transactions, where the creditor, upon an agreement with the debtor, transfers financial assets to the debtor; if the creditor receives a document confirming the debt, it cannot be sold or transferred to a third party.

Currency and deposits covers an increase or decrease in deposits made by residents with non-resident (foreign) credit institutions, changes in foreign currency in vault, and an increase or decrease in non-residents' deposits with Latvia's MFIs (excl. central bank).

Other assets and *Other liabilities* include any other transactions that cannot be classified as trade credits, loans, and currency and deposits. Latvia's payments to the capital of international organisations are also recorded under this item.

Data on other investment are derived from aggregated data on foreign investment and MFI (excl. central bank) statistics compiled by the Bank of Latvia. Data on other investment of the Bank of Latvia is based on the Bank of Latvia's balance sheet, whereas data on other investment of the government sector are derived from information on the government external debt and the balance of government accounts abroad provided by the Treasury.

1.4.2.5 Reserve Assets

In the balance of payments, reserve assets are made up of monetary gold, Special Drawing Rights (XDR), reserve position in the IMF, foreign exchange (currency, deposits and securities), and other claims.

Financial assets that are at the disposal of the central bank and cannot be classified as reserve assets are recorded under *Portfolio investment* or *Other investment*.

Data on reserve assets are derived from the Bank of Latvia's balance sheet.

1.5. Novirze

Maksājumu bilance tiek sagatavota, izmantojot dažādus datu avotus, ko apkopo ne tikai Latvijas Banka, bet arī citas institūcijas, tāpēc parasti maksājumu bilancē rodas uzskaites kļūda, ko sauc par novirzi. Novirzes apjomam ilgākā laika periodā vajadzētu izlīdzināties – vienā periodā novirze var būt pozitīva, citā – negatīva, bet svarīgi, lai viena tendence neturpinātos ilgi. "+" zīme norāda uz tekošā konta finansējuma iztrūkumu, bet "-" zīme – uz finansējuma pārpalikumu.

2. LATVIJAS STARPTAUTISKO INVESTĪCIJU BILANCE

Starptautisko investīciju bilance ir statistikas pārskats, kas atspoguļo Latvijas finanšu prasību ("Aktīvi") un finanšu saistību ("Pasīvi") pret pārējām valstīm atlikumu vērtību un sastāvu noteiktā datumā, kā arī šo atlikumu vērtības pārmaiņu iemeslus attiecīgajā laika periodā. Atlikumu vērtības pārmaiņas var notikt neto darījumu rezultātā (maksājumu bilances dati), valūtas kursu svārstību dēļ, cenu pārmaiņu rezultātā vai citu pārmaiņu (galvenokārt dažādu veidu pārklasifikācijas informācijas sniedzēja uzskaites sistēmā, kā arī parāda kapitalizācijas u.c. darbību) dēļ. Starptautisko investīciju bilancē investīcijas iedala aktīvos un pasīvos. Gan aktīvi, gan pasīvi ietver tiešās investīcijas, portfeļieguldījumus, atvasinātos finanšu instrumentus un citus ieguldījumus, bet aktīvi – arī rezerves aktīvus. Starptautisko investīciju bilances datu avoti ir tādi paši kā maksājumu bilances finanšu kontam.

3. LATVIJAS ĀRĒJAIS PARĀDS

Pārskatu par Latvijas ārējo parādu Latvijas Banka sniedz saskaņā ar Starptautiskā valūtas fonda "Ārējā parāda statistika: Sagatavotāju un lietotāju rokasgrāmata" prasībām un izmantojot starptautisko investīciju bilances datus.

Ārējā parāda dati sniegti sektoru (valdība, centrālā banka, MFI (izņemot centrālo banku) un citi sektori), ieguldījuma veidu un termiņu dalījumā. Tie atspoguļo Latvijas parādu radošās saistības pret pārējo pasauli.

4. LATA EFEKTĪVIE KURSI

Lata efektīvie kursi ir lata vidējie svērtie kursi attiecībā pret Latvijas galveno tirdzniecības partnervalstu valūtām. Tos izmanto Latvijas ārējās konkurētspējas noteikšanai un izsaka kā lata NEK un REK indeksus.

Lata NEK indekss tiek aprēķināts kā vidējais ģeometriskais (svērtais) lata kursa (Latvijas galveno tirdzniecības partnervalstu valūtās) indekss:

$$NEK = \prod_{i=1}^n \left(\frac{1}{e_i} \right)^{w_i},$$

kur:

n – 13 (galveno tirdzniecības partnervalstu skaits);

e_i – i valsts attiecīgā perioda vidējā valūtas kursa (latos) indekss (bāzes periods – 1995. gada decembris);

1.5 Errors and Omissions

As the balance of payments' accounts are prepared using various data sources compiled not only by the Bank of Latvia but also other institutions, discrepancies in entries, known as errors and omissions, may occur. Over a longer horizon, with the deviation being positive at one time and negative at another, errors and omission should level out; yet it is important for either tendency not to persist too long. A positive sign (+) indicates a deficit of the current account financing, whereas a negative sign (-) points to surplus financing.

2 LATVIA'S INTERNATIONAL INVESTMENT POSITION

International investment position is a statistical statement reflecting the value and composition of Latvia's financial claims (*Assets*) on and financial obligations (*Liabilities*) to the rest of the world, respectively, at a specified date. Changes in the residual values may occur as a result of net flows (balance of payments data), exchange rate changes, price changes, and other adjustments (mainly due to various reclassifications in the system of information provider, debt capitalisation, etc). Investment under international investment position is classified into assets and liabilities. Both assets and liabilities include direct investment, portfolio investment, financial derivatives, and other investment, with reserve assets also included under *Assets*. Sources for the international investment position are the same as for the financial account of the balance of payments.

3 LATVIA'S EXTERNAL DEBT

The Bank of Latvia reports information on Latvia's external debt in accordance with the IMF manual *External Debt Statistics: Guide for Compilers and Users* on the basis of international investment position data.

External debt data are disseminated in the breakdown by sector (general government, central bank, MFIs (excl. central bank) and other sectors), investment instrument and maturity. They present debt-related liabilities of Latvia to the rest of the world.

4 EFFECTIVE EXCHANGE RATES OF THE LATS

Effective exchange rates of the lats are the average weighted rates of the lats against the currencies of Latvia's major trade partners. They are used to measure Latvia's competitiveness on foreign markets and are expressed as NEER and REER indices of the lats.

The NEER index of the lats is calculated as the geometric mean (weighted) index of the lats (in currencies of Latvia's major trade partners):

$$NEER = \prod_{i=1}^n \left(\frac{1}{e_i} \right)^{w_i}$$

where

n is 13 (the number of major trade partners);

e_i is the average exchange rate (in lats) index of country i in the respective period (December 1995 as the basis period);

w_i – i valsts īpatsvars Latvijas ārējās tirdzniecības apgrozījumā ar 13 galvenajām tirdzniecības partnervalstīm.

Lata REK indeksu aprēķina, NEK indeksu koriģējot ar vidējo geometrisko (svērtu) cenu un izmaksu indeksu Latvijā un galvenajās tirdzniecības partnervalstīs attiecību:

$$REK = NEK \cdot \prod_{i=1}^n \left(\frac{P_{LV}}{P_i} \right)^{w_i},$$

kur:

n – 13 (galveno tirdzniecības partnervalstu skaits);

P_{LV} – cenu un izmaksu indekss Latvijā (bāzes periods – 1995. gada decembris);

P_i – cenu un izmaksu indekss i valstī (bāzes periods – 1995. gada decembris);

w_i – i valsts īpatsvars Latvijas ārējās tirdzniecības apgrozījumā ar 13 galvenajām tirdzniecības partnervalstīm.

Latvijas galveno tirdzniecības partnervalstu īpatsvars aprēķināts, lietojot CSP apkopotos ārējās tirdzniecības statistikas 2000.–2002. gada datus, un atspoguļo katras partnervalsts daļu Latvijas ārējās tirdzniecības apgrozījumā (preču imports plus preču eksports ar 13 galvenajām tirdzniecības partnervalstīm). Latvijas 13 galveno tirdzniecības partnervalstu (ASV, Dānija, Francija, Igaunija, Itālija, Krievija, Lielbritānija, Lietuva, Nīderlande, Polija, Somija, Vācija un Zviedrija) daļa aptver 82% no kopējā Latvijas ārējās tirdzniecības apgrozījuma minētajā periodā.

REK indeksu aprēķiniem Latvijā kā cenu un izmaksu indeksus izmanto patēriņa cenu indeksus (dati tiek iegūti no attiecīgo valstu oficiālo statistikas iestāžu publikācijām) un ražotāju cenu indeksus (dati tiek iegūti no ECB datubāzes, kas veidota speciāli REK indeksu aprēķināšanai).

Ārvalstu valūtu perioda vidējo kursu indeksi tiek aprēķināti, lietojot Latvijas Bankas noteiktos valūtu kursus.

Analītiskos nolūkos tiek aprēķināti gan kopējie NEK un REK indeksi, gan arī indeksi pret divām galveno tirdzniecības partnervalstu valūtu grupām – pret attīstīto valstu (ASV, Dānija, Francija, Itālija, Lielbritānija, Nīderlande, Somija, Vācija un Zviedrija) valūtu grupu un pret Igaunijas, Krievijas, Lietuvas un Polijas valūtu grupu.

Gan NEK, gan REK indeksa samazinājums liecina par Latvijas eksportētāju konkurētspējas uzlabošanos galvenajās tirdzniecības partnervalstīs, turpretī to pieaugums – par konkurētspējas pasliktināšanos galvenajās tirdzniecības partnervalstīs. NEK indekss ļauj izvērtēt konkurētspējas pārmaiņas atkarībā no valūtas kursu svārstībām tirgū, savukārt REK indekss papildus ietver cenu un izmaksu pārmaiņu salīdzinājumu iekšzēmē un galvenajās tirdzniecības partnervalstīs.

w_i is the share of country i in Latvia's foreign trade turnover with 13 major trade partners.

The REER index of the lats is calculated by adjusting the NEER index with the ratio of the average geometric (weighted) price and cost index in Latvia and its major trade partners:

$$REEK = NEER \cdot \prod_{i=1}^n \left(\frac{P_{LV}}{P_i} \right)^{w_i}$$

where

n is 13 (the number of major trade partners);

P_{LV} is the price and cost index in Latvia (December 1995 as the basis period);

P_i is the price and cost index in country i (December 1995 as the basis period);

w_i – is the share of country i in Latvia's foreign trade turnover with 13 major trade partners.

The share of major trade partners in Latvia's foreign trade turnover is calculated on the basis of aggregated foreign trade data compiled by the CSB for 2000–2002 and represents the share of each trade partner in the foreign trade turnover of Latvia (goods imports plus goods exports with 13 major trade partners). The aggregated share of Latvia's 13 major trade partners (Denmark, Estonia, Finland, France, Germany, Italy, Lithuania, the Netherlands, Poland, Russia, Sweden, the United Kingdom and the United States) accounts for 82% of the total foreign trade turnover of Latvia for the given period.

For REER index calculations in Latvia, consumer price indices (with data obtained from publications of official statistical institutions) and producer price indices (with data obtained from the ECB database created specially for REER index calculation) are used as price and cost indices.

Period averages of foreign exchange rate indices are calculated using foreign exchange rates set by the Bank of Latvia.

For analytical purposes, aggregated NEER and REER indices as well as indices of the two currency groups of major trade partners – industrial countries (Denmark, Finland, France, Germany, Italy, the Netherlands, Sweden, the United Kingdom and the United States) and Estonia, Lithuania, Poland and Russia – are calculated.

A decline in both the NEER and REER indices point to improved competitiveness of Latvian exporters in the markets of major trade partners, whereas the increase in them is a sign of deteriorating competitiveness. The NEER index allows assessing the changes in competitiveness depending on exchange rate changes, whereas the REER index additionally includes the comparison of domestic price and cost changes with those of the major trade partners.

EIROPAS KOPIENAS EKONOMISKĀS DARBĪBAS STATISTISKĀ KLASIFIKĀCIJA (NACE 1.1 RED.)
STATISTICAL CLASSIFICATION OF ECONOMIC ACTIVITIES IN THE EUROPEAN COMMUNITY (NACE REV. 1.1)

Darbības apraksts	Kods Code		Description
	Sekcija Section	Nodaļa Division	
Lauksaimniecība, medniecība un mežsaimniecība	A	01..02	Agriculture, hunting and forestry
Lauksaimniecība, medniecība un ar to saistīti pakalpojumi		01	Agriculture, hunting and related service activities
Mežsaimniecība, kokmateriālu sagatavošana un ar to saistīti pakalpojumi		02	Forestry, logging and related service activities
Zvejniecība	B		Fishing
Zvejniecība, zivkopība un ar to saistīti pakalpojumi		05	Fishing, fish farming and related service activities
Ieguves rūpniecība un karjeru izstrāde	C	10..14	Mining and quarrying
Ogļu un brūnoglū ieguve; kūdras ieguve		10	Mining of coal and lignite; extraction of peat
Jēlnaftas un dabasgāzes ieguve un ar to saistīti pakalpojumi, izņemot izpētes darbus		11	Extraction of crude petroleum and natural gas; service activities incidental to oil and gas extraction, excluding surveying
Urāna un torija rūdu ieguve		12	Mining of uranium and thorium ores
Metāla rūdu ieguve		13	Mining of metal ores
Pārējā ieguves rūpniecība un karjeru izstrāde	D	14	Other mining and quarrying
Apstrādes rūpniecība		15..37	Manufacturing
Pārtikas produktu un dzērienu ražošana		15	Manufacture of food products and beverages
Tabakas izstrādājumu ražošana		16	Manufacture of tobacco products
Tekstilizstrādājumu ražošana		17	Manufacture of textiles
Apģērbu ražošana; kažokādu apstrāde un krāsošana		18	Manufacture of wearing apparel; dressing and dyeing of fur
Ādu micēšana un apstrāde; somu un līdzīgu izstrādājumu, zirglietu, apavu ražošana		19	Tanning and dressing of leather; manufacture of luggage, handbags, saddlery, harness and footwear
Koksnes, koka un korķa izstrādājumu ražošana, izņemot mēbeles; salmu un pīto izstrādājumu ražošana		20	Manufacture of wood and of products of wood and cork, except furniture; manufacture of articles of straw and plaiting materials
Celulozes, papīra un papīra izstrādājumu ražošana		21	Manufacture of pulp, paper and paper products
Izdevējdarbība, poligrāfija un ierakstu reproducēšana		22	Publishing, printing and reproduction of recorded media
Naftas pārstrādes produktu, koksa un kodoldegvielas ražošana		23	Manufacture of coke, refined petroleum products and nuclear fuel
Ķīmisko vielu, to izstrādājumu un ķīmisko šķiedru ražošana		24	Manufacture of chemicals and chemical products
Gumijas un plastmasas izstrādājumu ražošana		25	Manufacture of rubber and plastic products
Nemetālisko minerālu izstrādājumu ražošana		26	Manufacture of other non-metallic mineral products
Metālu ražošana	27	Manufacture of basic metals	
Gatavo metālizstrādājumu ražošana, izņemot mašīnas un iekārtas	28	Manufacture of fabricated metal products, except machinery and equipment	
Iekārtu, mehānismu un darba mašīnu ražošana	29	Manufacture of machinery and equipment n.e.c.	
Biroja tehnikas un datoru ražošana	30	Manufacture of office machinery and computers	
Elektrisko mašīnu un aparātu ražošana	31	Manufacture of electrical machinery and apparatus n.e.c.	
Radio, televīzijas un sakaru iekārtu un aparatūras ražošana	32	Manufacture of radio, television and communication equipment and apparatus	
Medicīnisko, precīzijas un optisko instrumentu, pulksteņu ražošana	33	Manufacture of medical, precision and optical instruments, watches and clocks	
Automobiļu, pickabju un puspickabju ražošana	34	Manufacture of motor vehicles, trailers and semi-trailers	
Citu transportlīdzekļu ražošana	35	Manufacture of other transport equipment	
Mēbeļu ražošana; citur neklasificēta ražošana	36	Manufacture of furniture; manufacturing n.e.c.	
Otreizējā pārstrāde	37	Recycling	
Elektroenerģija, gāzes un ūdens apgāde	E	40..41	Electricity, gas and water supply
Elektroenerģija, gāzes, tvaika un karstā ūdens apgāde		40	Electricity, gas, steam and hot water supply
Ūdens ieguve, attīrīšana un sadale		41	Collection, purification and distribution of water
Būvniecība	F	45	Construction

Darbības apraksts	Kods Code		Description	
	Sekcija Section	Nodaļa Division		
Vairumtirdzniecība un mazumtirdzniecība; automobiļu, motociklu, individuālās lietošanas priekšmetu, sadzīves aparātūras un iekārtu remonts	G	50..52	Wholesale and retail trade; repair of motor vehicles, motorcycles and personal and household goods	
Automobiļu un motociklu pārdošana, apkope un remonts; autodeģvielas mazumtirdzniecība		50	Sale, maintenance and repair of motor vehicles and motorcycles; retail sale of automotive fuel	
Vairumtirdzniecība un komisijas tirdzniecība, izņemot automobiļus un motociklus		51	Wholesale trade and commission trade, except of motor vehicles and motorcycles	
Mazumtirdzniecība, izņemot automobiļus, motociklus un autodeģvielu; individuālās lietošanas priekšmetu, sadzīves aparātūras un iekārtu remonts		52	Retail trade, except of motor vehicles and motorcycles; repair of personal and household goods	
Viesnīcas un restorāni	H	55	Hotels and restaurants	
Transports, glabāšana un sakari	I	60..64	Transport, storage and communication	
Sauszemes transports; cauruļvadu transports		60	Land transport; transport via pipelines	
Ūdenstransports		61	Water transport	
Gaisa transports		62	Air transport	
Transporta papilddarbība un palīgdarbība; tūrisma aģentūru darbība		63	Supporting and auxiliary transport activities; activities of travel agencies	
Pasts un telekomunikācijas		64	Post and telecommunications	
Finanšu starpniecība		J	65..67	Financial intermediation
Finanšu starpniecība, izņemot apdrošināšanu un pensiju finansēšanu	65		Financial intermediation, except insurance and pension funding	
Apdrošināšana un pensiju finansēšana, izņemot obligāto sociālo apdrošināšanu	66		Insurance and pension funding, except compulsory social security	
Finanšu starpniecību papildinoša darbība	67		Activities auxiliary to financial intermediation	
Operācijas ar nekustamo īpašumu, noma un citi komercpakalpojumi	K	70..74	Real estate, renting and business activities	
Operācijas ar nekustamo īpašumu		70	Real estate activities	
Transportlīdzekļu, mašīnu un iekārtu, individuālās lietošanas priekšmetu, sadzīves aparātūras un iekārtu iznomāšana		71	Renting of machinery and equipment without operator and of personal and household goods	
Datorpakalpojumi un ar datoriem saistītas darbības		72	Computer and related activities	
Zinātniskās pētniecības darbs		73	Research and development	
Citi komercpakalpojumi		74	Other business activities	
Valsts pārvalde un aizsardzība; obligātā sociālā apdrošināšana	L	75	Public administration and defence; compulsory social security	
Izglītība	M	80	Education	
Veselība un sociālā aprūpe	N	85	Health and social work	
Sabiedriskie, sociālie un individuālie pakalpojumi	O	90..93	Other community, social and personal service activities	
Atkritumu apsaimniekošana, teritorijas tīrīšana		90	Sewage and refuse disposal, sanitation and similar activities	
Sabiedrisko, politisko un citu organizāciju darbība		91	Activities of membership organisations n.e.c.	
Atpūta, kultūra un sports		92	Recreational, cultural and sporting activities	
Pārējo individuālo pakalpojumu sniegšana		93	Other service activities	
Mājsaimniecību darbība		P	95..97	Activities of households
Ārpusteritoriālās organizācijas un institūcijas		Q	99	Extra-territorial organisations and bodies

TABULAS

1.1. Latvijas maksājumu bilance (analītiskie rādītāji; gada dati)	31
1.2. Latvijas maksājumu bilance (analītiskie rādītāji; ceturkšņa dati)	32
2.1. Latvijas maksājumu bilance (galvenie rādītāji; gada dati; tūkst. latu)	33
2.2. Latvijas maksājumu bilance (galvenie rādītāji; gada dati; tūkst. ASV dolāru)	34
2.3. Latvijas maksājumu bilance (galvenie rādītāji; ceturkšņa dati; tūkst. latu)	35
2.4. Latvijas maksājumu bilance (galvenie rādītāji; ceturkšņa dati; tūkst. ASV dolāru)	36
2.5. Latvijas maksājumu bilance (gada dati; tūkst. latu)	37
2.6. Latvijas maksājumu bilance (gada dati; tūkst. ASV dolāru)	43
2.7. Latvijas maksājumu bilance (ceturkšņa dati; tūkst. latu)	49
2.8. Latvijas maksājumu bilance (ceturkšņa dati; tūkst. ASV dolāru)	55
3.1. Tekošais konts un kapitāla konts valstu grupu dalījumā (gada dati)	61
3.2. Tekošais konts un kapitāla konts valstu grupu dalījumā (ceturkšņa dati)	62
4.1. Ārējās tirdzniecības statistikas un maksājumu bilances preču datu sasaiste (gada dati)	63
4.2. Ārējās tirdzniecības statistikas un maksājumu bilances preču datu sasaiste (ceturkšņa dati)	64
5. Lata efektīvie kursi	65
6.1. Latvijas starptautisko investīciju bilance (tūkst. latu)	66
6.2. Latvijas starptautisko investīciju bilance (tūkst. ASV dolāru)	69
6.3. Latvijas starptautisko investīciju bilance (atlikuma pārmaiņas; 2006. gads)	72
6.4. Latvijas starptautisko investīciju bilance (atlikuma pārmaiņas; 2007. gads)	76
7.1. Latvijas ārējais parāds (tūkst. latu)	80
7.2. Latvijas ārējais parāds (tūkst. ASV dolāru)	81
8.1. Latvijas tiešās investīcijas ārvalstīs (neto darījumi) valstu dalījumā	82
8.2. Latvijas tiešās investīcijas ārvalstīs (neto darījumi) darbības veidu un valstu dalījumā	83
8.3. Ārvalstu tiešās investīcijas Latvijā (neto darījumi) valstu dalījumā	84

TABLES

1.1 Latvia's balance of payments (analytical indicators; annual data)	31
1.2 Latvia's balance of payments (analytical indicators; quarterly data)	32
2.1 Latvia's balance of payments (principal items; annual data; in thousands of lats)	33
2.2 Latvia's balance of payments (principal items; annual data; in thousands of US dollars)	34
2.3 Latvia's balance of payments (principal items; quarterly data; in thousands of lats)	35
2.4 Latvia's balance of payments (principal items; quarterly data; in thousands of US dollars)	36
2.5 Latvia's balance of payments (annual data; in thousands of lats)	37
2.6 Latvia's balance of payments (annual data; in thousands of US dollars)	43
2.7 Latvia's balance of payments (quarterly data; in thousands of lats)	49
2.8 Latvia's balance of payments (quarterly data; in thousands of US dollars)	55
3.1 Current account and capital account by country group (annual data)	61
3.2 Current account and capital account by country group (quarterly data)	62
4.1 Reconciliation of foreign trade statistics and balance of payments data on goods (annual data)	63
4.2 Reconciliation of foreign trade statistics and balance of payments data on goods (quarterly data)	64
5 Effective exchange rates of the lats	65
6.1 Latvia's international investment position (in thousands of lats)	66
6.2 Latvia's international investment position (in thousands of US dollars)	69
6.3 Latvia's international investment position (changes in position; 2006)	72
6.4 Latvia's international investment position (changes in position; 2007)	76
7.1 Latvia's external debt (in thousands of lats)	80
7.2 Latvia's external debt (in thousands of US dollars)	81
8.1 Latvia's direct investment abroad (net flows) by country	82
8.2 Latvia's direct investment abroad (net flows) by kind of activity and country	83
8.3 Foreign direct investment in Latvia (net flows) by investing country	84

8.4. Ārvalstu tiešās investīcijas Latvijā (neto darījumi) darbības veidu un valstu dalījumā	85	8.4 Foreign direct investment in Latvia (net flows) by kind of activity and investing country	85
8.5. Latvijas tiešās investīcijas ārvalstīs (atlikumi) valstu dalījumā	87	8.5 Latvia's direct investment abroad (positions) by country	87
8.6. Latvijas tiešās investīcijas ārvalstīs (atlikumi) darbības veidu un valstu dalījumā	88	8.6 Latvia's direct investment abroad (positions) by kind of activity and country	88
8.7. Ārvalstu tiešās investīcijas Latvijā (atlikumi) valstu dalījumā	89	8.7 Foreign direct investment in Latvia (positions) by investing country	89
8.8. Ārvalstu tiešās investīcijas Latvijā (atlikumi) darbības veidu un valstu dalījumā	90	8.8 Foreign direct investment in Latvia (positions) by kind of activity and investing country	90
8.9. Ārvalstu tiešās investīcijas Latvijā (atlikumi) darbības veidu dalījumā	93	8.9 Foreign direct investment in Latvia (positions) by kind of activity	93

SKAIDROJUMI DATU LAIKRINDĀM EXPLANATIONS OF DATA SERIES

	BOPSY	
CSP ārējās tirdzniecības statistikas publicētie dati koriģēti atbilstoši maksājumu bilances sagatavošanas metodoloģijai (sk. 4.1. un 4.2. tabulu).	4 100	Data on foreign trade statistics published by the CSB have been adjusted in conformity with the methodology for compiling the balance of payments (see Charts 4.1 and 4.2).
Sākot ar 2005. gadu, dati tiek atspoguļoti pēc iespējas tuvāk tirgus cenām. Biržā nekotēto uzņēmumu vērtību iegūst, izmantojot ECB rekomendēto pašu kapitāla metodi (pašu kapitāls bilances vērtībā), bet, novērtējot biržā kotēto uzņēmumu vērtību, tiek izmantoti RFB dati.	4 570 4 660 8 558 8 660	As of 2005, data are reported as close as possible to the market value. The value of unlisted enterprises is obtained using the equity capital approach (own funds at book value) recommended by the ECB, whereas in assessing the value of listed enterprises the RSE data are used.

1.1. LATVIJAS MAKSĀJUMU BILANCE (ANALĪTISKIE RĀDĪTĀJI; GADA DATI)
LATVIA'S BALANCE OF PAYMENTS (ANALYTICAL INDICATORS; ANNUAL DATA)

Postenis	2003	2004	2005	2006	2007	Components
IKP (milj. latu) ¹	6 392.8	7 434.5	9 059.1	11 264.7	14 047.5	GDP (in millions of lats) ¹
Tekošais konts (% no IKP)	-8.2	-12.8	-12.5	-22.3	-22.8	Current account (% of GDP)
Tekošais konts (izņemot reinvestēto peļņu; % no IKP)	-7.4	-10.7	-10.5	-18.7	-20.2	Current account (excl. reinvested earnings; % of GDP)
Tekošais konts (izņemot reinvestēto peļņu) un kapitāla konts (% no IKP)	-6.7	-9.6	-9.2	-17.5	-18.2	Current account (excl. reinvested earnings) and capital account (% of GDP)
Preču eksports (FOB; % no tekošā konta kredīta)	53.1	54.2	55.4	52.7	52.7	Exports of goods (FOB; % of current account credit)
Preču imports (FOB; % no tekošā konta debeta)	75.1	73.3	71.9	69.7	68.3	Imports of goods (FOB; % of current account debit)
Pakalpojumu eksports (% no tekošā konta kredīta)	25.3	22.9	22.4	22.7	23.9	Exports of services (% of current account credit)
Pakalpojumu imports (% no tekošā konta debeta)	13.5	12.3	13.4	12.2	12.4	Imports of services (% of current account debit)
Ienākumi (kredits; % no tekošā konta kredīta)	6.2	6.4	8.0	9.2	9.6	Income (credit; % of current account credit)
Ienākumi (debets; % no tekošā konta debeta)	5.7	8.1	8.1	10.0	11.3	Income (debit; % of current account debit)
Kārtējie pārvedumi (kredits; % no tekošā konta kredīta)	15.5	16.5	14.2	15.4	13.9	Current transfers (credit; % of current account credit)
Kārtējie pārvedumi (debets; % no tekošā konta debeta)	5.7	6.2	6.7	8.1	8.0	Current transfers (debit; % of current account debit)
Preču un pakalpojumu eksports (% no IKP)	41.7	43.6	47.0	43.6	43.1	Exports of goods and services (% of GDP)
Preču un pakalpojumu imports (% no IKP)	54.4	59.4	62.1	65.6	63.9	Imports of goods and services (% of GDP)
Ārējās tirdzniecības bilance (% no IKP)	-20.9	-22.3	-21.8	-27.4	-26.4	Foreign trade balance (% of GDP)
Ārējās tirdzniecības bilance (milj. latu) ¹	-1 338.6	-1 655.3	-1 978.8	-3 085.3	-3 707.6	Foreign trade balance (in millions of lats) ¹
Ārējā tirdzniecība (eksports (FOB); milj. latu) ¹	1 650.6	2 150.0	2 888.2	3 293.2	4 038.7	Foreign trade (exports (FOB); in millions of lats) ¹
Ārējā tirdzniecība (imports (CIF); milj. latu) ¹	-2 989.2	-3 805.3	-4 867.0	-6 378.5	-7 746.3	Foreign trade (imports (CIF); in millions of lats) ¹
Eksports (FOB; % no importa (CIF))	55.2	56.5	59.3	51.6	52.1	Exports (FOB; % of imports (CIF))
Maksājumu bilances kopsūma (milj. latu)	38.3	214.7	294.1	1 103.0	502.2	Overall balance of the balance of payments (in millions of lats)
Preču importa segums ar rezerves aktīviem (mēnešos)	3.4	3.3	3.5	4.6	4.4	Reserve assets (in months of imports of goods)
Ārējais parāds (bruto; % no IKP)	79.5	93.3	99.4	113.1	133.3	External debt (gross; % of GDP)
Ārējais parāds (neto ² ; % no IKP)	24.1	29.9	35.6	43.6	51.7	External debt (net ² ; % of GDP)
Ārvalstu tiešās investīcijas Latvijā (neto darījumi; % no IKP)	2.7	4.6	4.4	8.3	8.0	Foreign direct investment in Latvia (net flows; % of GDP)
Ārvalstu tiešās investīcijas Latvijā (neto darījumi; % no tekošā konta)	33.3	36.0	35.3	37.1	34.9	Foreign direct investment in Latvia (net flows; % of current account)
Ārvalstu tiešās investīcijas Latvijā (atlikums) uz vienu iedzīvotāju (latos)	764	1 013	1 274	1 757	2 238	Foreign direct investment in Latvia (position) per capita (in lats)
Ārvalstu tiešās investīcijas Latvijā (neto darījumi) uz vienu iedzīvotāju (latos)	75	149	173	407	491	Foreign direct investment in Latvia (net flows) per capita (in lats)
ES līdzekļi (neto; % no IKP)	1.1	1.7	1.7	1.3	2.2	EU resources (net; % of GDP)
ES līdzekļi (neto; milj. latu) ³	70.8	127.1	153.2	146.1	312.9	EU resources (net; in millions of lats) ³
No ES saņemtie līdzekļi (milj. latu) ³	70.8	176.3	251.8	266.5	457.6	Resources received from EU (in millions of lats) ³
ES samaksātie līdzekļi (milj. latu) ³	x	-49.2	-98.5	-120.5	-144.7	Resources paid to EU (in millions of lats) ³
Latvijas Bankas noteiktie valūtu kursi						Exchange rates set by the Bank of Latvia
Perioda beigās						At end of period
LVL pret EUR	0.674000	0.703000	0.702804	0.702804	0.702804	LVL per EUR
LVL pret USD	0.541000	0.516000	0.593000	0.536000	0.484000	LVL per USD
Vidēji periodā						Period average
LVL pret EUR	0.645088	0.670844	0.702804	0.702804	0.702804	LVL per EUR
LVL pret USD	0.571282	0.540227	0.564838	0.560225	0.513652	LVL per USD

¹ CSP dati (stāvoklis 17.03.2008.).

¹ CSB data as at 17 March 2008.

² Ārējā parādā (neto) nav ietverti posteņa "Rezerves aktīvi" apakšposteņu "Monetārais zelts" un "Speciālās aizņēmuma tiesības" dati.

² External debt (net) does not include the data on sub-items *Monetary gold* and *Special Drawing Rights* of the item *Reserve assets*.

³ FM dati.

³ MF data.

1.2. LATVIJAS MAKSĀJUMU BILANCE (ANALĪTISKIE RĀDĪTĀJI; CETURKŠŅA DATI)
LATVIA'S BALANCE OF PAYMENTS (ANALYTICAL INDICATORS; QUARTERLY DATA)

Postenis	2006				2007				Components
	I	II	III	IV	I*	II*	III*	IV	
IKP (milj. latu) ¹	2 309.0	2 694.0	2 971.3	3 290.5	2 897.9	3 388.7	3 746.4	4 014.5	GDP (in millions of lats) ¹
Tekošais konts (% no IKP)	-15.9	-19.2	-24.7	-27.1	-26.4	-23.5	-24.8	-17.7	Current account (% of GDP)
Tekošais konts (izņemot reinvestēto peļņu; % no IKP)	-10.7	-16.8	-21.3	-23.6	-23.1	-23.5	-21.6	-14.1	Current account (excl. reinvested earnings; % of GDP)
Tekošais konts (izņemot reinvestēto peļņu) un kapitāla konts (% no IKP)	-8.9	-15.5	-20.5	-22.5	-21.0	-22.7	-21.1	-9.6	Current account (excl. reinvested earnings) and capital account (% of GDP)
Preču eksports (FOB; % no tekošā konta kredīta)	51.1	53.5	53.1	52.9	55.7	52.0	52.3	51.2	Exports of goods (FOB; % of current account credit)
Preču imports (FOB; % no tekošā konta debeta)	69.5	69.9	69.8	69.5	70.0	68.3	68.1	67.0	Imports of goods (FOB; % of current account debit)
Pakalpojumu eksports (% no tekošā konta kredīta)	21.7	22.9	23.9	22.1	21.5	23.2	25.6	24.8	Exports of services (% of current account credit)
Pakalpojumu imports (% no tekošā konta debeta)	11.6	11.6	13.1	12.4	11.5	11.7	12.8	13.3	Imports of services (% of current account debit)
Ienākumi (kredīts; % no tekošā konta kredīta)	8.6	9.1	9.6	9.6	9.9	8.8	9.8	9.9	Income (credit; % of current account credit)
Ienākumi (debets; % no tekošā konta debeta)	10.7	10.6	9.5	9.4	10.0	12.1	10.7	12.3	Income (debit; % of current account debit)
Kārtējie pārvedumi (kredīts; % no tekošā konta kredīta)	18.5	14.6	13.4	15.4	12.9	16.1	12.3	14.1	Current transfers (credit; % of current account credit)
Kārtējie pārvedumi (debets; % no tekošā konta debeta)	8.2	7.9	7.5	8.7	8.5	7.8	8.4	7.4	Current transfers (debit; % of current account debit)
Preču un pakalpojumu eksports (% no IKP)	46.9	46.0	43.1	39.8	46.9	44.6	41.6	40.6	Exports of goods and services (% of GDP)
Preču un pakalpojumu imports (% no IKP)	65.1	64.8	66.8	65.5	71.1	66.3	63.4	57.1	Imports of goods and services (% of GDP)
Ārējās tirdzniecības bilance (% no IKP)	-25.5	-26.1	-27.7	-29.5	-30.5	-28.0	-27.0	-21.5	Foreign trade balance (% of GDP)
Ārējās tirdzniecības bilance (milj. latu) ¹	-588.8	-703.6	-821.6	-971.4	-885.2	-950.1	-1 010.1	-862.2	Foreign trade balance (in millions of lats) ¹
Ārējā tirdzniecība (eksports (FOB); milj. latu) ¹	730.1	828.9	845.6	888.6	911.0	1 020.1	1 025.6	1 082.0	Foreign trade (exports (FOB); in millions of lats) ¹
Ārējā tirdzniecība (imports (CIF); milj. latu) ¹	-1 318.9	-1 532.5	-1 667.2	-1 860.0	-1 796.2	-1 970.2	-2 035.7	-1 944.2	Foreign trade (imports (CIF); in millions of lats) ¹
Eksports (FOB; % no importa (CIF))	55.4	54.1	50.7	47.8	50.7	51.8	50.4	55.7	Exports (FOB; % of imports (CIF))
Maksājumu bilances kopsumma (milj. latu)	178.1	352.8	334.8	237.3	45.5	156.8	189.2	110.8	Overall balance of the balance of payments (in millions of lats)
Preču importa segums ar rezerves aktīviem (mēnešos)	3.6	3.8	4.0	4.0	4.2	4.0	4.0	4.4	Reserve assets (in months of imports of goods)
Ārējais parāds (bruto; % no IKP)	100.8	106.3	110.5	113.1	122.2	124.2	130.6	133.3	External debt (gross; % of GDP)
Ārējais parāds (neto ² ; % no IKP)	36.9	38.0	40.3	43.6	47.6	48.4	52.0	51.7	External debt (net ² ; % of GDP)
Ārvalstu tiešās investīcijas Latvijā (neto darījumi; % no IKP)	10.0	8.8	6.5	8.2	8.5	11.8	6.4	5.7	Foreign direct investment in Latvia (net flows; % of GDP)
Ārvalstu tiešās investīcijas Latvijā (neto darījumi; % no tekošā konta)	62.6	45.8	26.5	30.3	32.3	50.3	25.8	32.3	Foreign direct investment in Latvia (net flows; % of current account)
Ārvalstu tiešās investīcijas Latvijā (atlikums) uz vienu iedzīvotāju (latos)	1 381	1 485	1 590	1 757	1 893	2 073	2 197	2 238	Foreign direct investment in Latvia (position) per capita (in lats)
Ārvalstu tiešās investīcijas Latvijā (neto darījumi) uz vienu iedzīvotāju (latos)	100	104	85	118	108	176	106	101	Foreign direct investment in Latvia (net flows) per capita (in lats)
ES līdzekļi (neto; % no IKP)	3.2	1.6	0.1	0.8	2.2	1.4	0.2	4.7	EU resources (net; % of GDP)
ES līdzekļi (neto; milj. latu) ³	74.4	41.8	3.0	26.9	64.7	48.9	8.8	190.5	EU resources (net; in millions of lats) ³
No ES saņemtie līdzekļi (milj. latu) ³	105.4	60.8	27.9	72.4	103.7	71.0	38.9	244.0	Resources received from EU (in millions of lats) ³
ES samaksātie līdzekļi (milj. latu) ³	-31.0	-19.1	-24.9	-45.5	-39.0	-22.1	-30.1	-53.5	Resources paid to EU (in millions of lats) ³
Latvijas Bankas noteiktie valūtu kursi									Exchange rates set by the Bank of Latvia
Perioda beigās									At end of period
LVL pret EUR	0.702804	0.702804	0.702804	0.702804	0.702804	0.702804	0.702804	0.702804	LVL per EUR
LVL pret USD	0.582000	0.560000	0.552000	0.536000	0.528000	0.522000	0.497000	0.484000	LVL per USD
Vidēji periodā									Period average
LVL pret EUR	0.702804	0.702804	0.702804	0.702804	0.702804	0.702804	0.702804	0.702804	LVL per EUR
LVL pret USD	0.584422	0.560066	0.551315	0.545620	0.536089	0.521505	0.512109	0.485478	LVL per USD

¹ CSP dati (stāvoklis 17.03.2008.).

¹ CSB data as at 17 March 2008.

² Ārējā parādā (neto) nav ietverti posteņa "Rezerves aktīvi" apakšposteņu "Monetārais zelts" un "Speciālās aizņēmuma tiesības" dati.

² External debt (net) does not include the data on sub-items *Monetary gold* and *Special Drawing Rights* of the item *Reserve assets*.

³ FM dati.

³ MF data.

2.1. LATVIJAS MAKSĀJUMU BILANCE (GALVENIE RĀDĪTĀJI; GADA DATI)
LATVIA'S BALANCE OF PAYMENTS (PRINCIPAL ITEMS; ANNUAL DATA)

(tūkst. latu)
(in thousands of lats)

Postenis	BOPSY	2003	2004	2005	2006	2007	Components
TEKOŠAIS KONTS	4 993	-522 829	-954 877	-1 131 581	-2 509 964	-3 200 665	CURRENT ACCOUNT
PRECES	4 100	-1 141 001	-1 502 947	-1 715 087	-2 856 385	-3 426 422	GOODS
Kredīts	2 100	1 808 416	2 278 138	3 031 260	3 431 789	4 171 995	Credit
Debets	3 100	-2 949 417	-3 781 085	-4 746 348	-6 288 174	-7 598 417	Debit
PAKALPOJUMI	4 200	330 088	324 867	342 541	372 313	514 028	SERVICES
Kredīts	2 200	859 930	960 708	1 225 004	1 476 632	1 889 239	Credit
Debets	3 200	-529 842	-635 841	-882 464	-1 104 319	-1 375 211	Debit
IENĀKUMI	4 300	-14 129	-149 724	-97 887	-297 814	-496 490	INCOME
Kredīts	2 300	210 482	269 350	437 478	601 931	760 167	Credit
Debets	3 300	-224 612	-419 074	-535 365	-899 746	-1 256 657	Debit
KĀRTĒJIE PĀRVEDUMI	4 379	302 213	372 926	338 852	271 922	208 219	CURRENT TRANSFERS
Kredīts	2 379	526 106	694 199	778 165	1 002 750	1 099 403	Credit
Debets	3 379	-223 893	-321 272	-439 313	-730 828	-891 184	Debit
KAPITĀLA UN FINANŠU KONTS	4 996	529 353	945 932	1 303 018	2 438 399	3 572 056	CAPITAL AND FINANCIAL ACCOUNT
KAPITĀLA KONTS	4 994	43 394	77 896	119 802	134 011	288 593	CAPITAL ACCOUNT
Kredīts	2 994	45 470	81 556	124 276	139 687	293 958	Credit
Debets	3 994	-2 076	-3 660	-4 473	-5 676	-5 365	Debit
FINANŠU KONTS	4 995	485 959	868 036	1 183 216	2 304 388	3 283 463	FINANCIAL ACCOUNT
TIEŠĀS INVESTĪCIJAS	4 500	145 747	284 607	326 700	836 604	1 000 112	DIRECT INVESTMENT
Ārvalstīs	4 505	-28 239	-59 265	-72 397	-95 549	-116 731	Direct investment abroad
Latvijā	4 555	173 986	343 872	399 096	932 153	1 116 843	Direct investment in Latvia
PORTFEĻIEGULDĪJUMI	4 600	-126 592	121 437	-72 015	17 342	-206 285	PORTFOLIO INVESTMENT
Aktīvi	4 602	-166 132	-16 133	-147 796	-145 821	-182 696	Assets
Kapitāla vērtspapīri	4 610	3 535	-15 159	-41 529	-41 097	-26 115	Equity securities
Parāda vērtspapīri	4 619	-169 667	-973	-106 266	-104 724	-156 581	Debt securities
Pasīvi	4 652	39 539	137 570	75 780	163 163	-23 589	Liabilities
Kapitāla vērtspapīri	4 660	21 889	16 949	7 179	12 936	-8 154	Equity securities
Parāda vērtspapīri	4 669	17 650	120 621	68 601	150 227	-15 435	Debt securities
ATVASINĀTIE FINANŠU INSTRUMENTI	4 910	3 519	-25 432	-44 257	32 534	115 025	FINANCIAL DERIVATIVES
Aktīvi	4 900	-2 627	-18 442	31 892	71 810	167 515	Assets
Pasīvi	4 905	6 146	-6 990	-76 150	-39 276	-52 490	Liabilities
CITI IEGULDĪJUMI	4 700	501 573	702 124	1 266 841	2 520 914	2 876 830	OTHER INVESTMENT
Aktīvi	4 703	-388 203	-957 352	-241 176	-1 079 129	-3 089 375	Assets
Centrālā banka	4 703 A	280	-910	-499	-357	-348	Central bank
Valdība	4 703 B	85	-16 873	-12 256	0	-16 775	General government
MFI (izņemot centrālo banku)	4 703 C	-357 658	-862 408	79 097	-368 543	-1 937 372	MFIs (excl. central bank)
Citi sektori	4 703 D	-30 911	-77 162	-307 517	-710 229	-1 134 879	Other sectors
Pasīvi	4 753	889 776	1 659 476	1 508 017	3 600 042	5 966 205	Liabilities
Centrālā banka	4 753 A	-5 852	20 476	-20 002	18 070	-11 754	Central bank
Valdība	4 753 B	-36 632	10 300	-27 891	33 846	97 957	General government
MFI (izņemot centrālo banku)	4 753 C	839 043	1 368 089	1 424 380	2 837 572	4 320 500	MFIs (excl. central bank)
Citi sektori	4 753 D	93 217	260 611	131 530	710 555	1 559 503	Other sectors
REZERVES AKTĪVI	4 800	-38 286	-214 700	-294 052	-1 103 006	-502 219	RESERVE ASSETS
NOVIRZE	4 998	-6 524	8 945	-171 437	71 565	-371 391	NET ERRORS AND OMISSIONS

2.2. LATVIJAS MAKSĀJUMU BILANCE (GALVENIE RĀDĪTĀJI; GADA DATI)
LATVIA'S BALANCE OF PAYMENTS (PRINCIPAL ITEMS; ANNUAL DATA)

(tūkst. ASV dolāru)
(in thousands of US dollars)

Postenis	BOPSY	2003	2004	2005	2006	2007	Components
TEKOŠAIS KONTS	4 993	-920 534	-1 761 742	-1 992 458	-4 521 768	-6 231 242	CURRENT ACCOUNT
PRECES	4 100	-2 003 146	-2 780 479	-3 018 295	-5 130 656	-6 679 216	GOODS
Kredīts	2 100	3 170 343	4 220 962	5 360 918	6 140 313	8 142 958	Credit
Debets	3 100	-5 173 489	-7 001 441	-8 379 213	-11 270 968	-14 822 175	Debit
PAKALPOJUMI	4 200	576 342	600 695	605 336	662 071	1 007 623	SERVICES
Kredīts	2 200	1 505 832	1 778 757	2 162 997	2 642 321	3 696 929	Credit
Debets	3 200	-929 490	-1 178 062	-1 557 662	-1 980 250	-2 689 306	Debit
IENĀKUMI	4 300	-23 852	-275 495	-175 933	-532 616	-972 107	INCOME
Kredīts	2 300	368 792	499 716	771 731	1 077 845	1 486 047	Credit
Debets	3 300	-392 644	-775 210	-947 664	-1 610 461	-2 458 154	Debit
KĀRTĒJIE PĀRVEDUMI	4 379	530 122	693 537	596 435	479 433	412 458	CURRENT TRANSFERS
Kredīts	2 379	924 439	1 288 937	1 372 834	1 789 463	2 148 608	Credit
Debets	3 379	-394 317	-595 400	-776 399	-1 310 030	-1 736 150	Debit
KAPITĀLA UN FINANŠU KONTS	4 996	933 327	1 754 298	2 287 850	4 400 271	6 942 074	CAPITAL AND FINANCIAL ACCOUNT
KAPITĀLA KONTS	4 994	76 353	143 823	212 307	238 453	577 335	CAPITAL ACCOUNT
Kredīts	2 994	79 969	150 623	220 217	248 631	587 741	Credit
Debets	3 994	-3 616	-6 800	-7 910	-10 178	-10 406	Debit
FINANŠU KONTS	4 995	856 974	1 610 475	2 075 543	4 161 818	6 364 739	FINANCIAL ACCOUNT
TIEŠĀS INVESTĪCIJAS	4 500	253 623	527 507	585 237	1 491 302	1 940 388	DIRECT INVESTMENT
Ārvalstīs	4 505	-49 872	-109 475	-128 119	-172 828	-232 162	Direct investment abroad
Latvijā	4 555	303 495	636 983	713 356	1 664 130	2 172 550	Direct investment in Latvia
PORTFEĻĒGULDĪJUMI	4 600	-216 035	233 903	-138 603	48 036	-382 422	PORTFOLIO INVESTMENT
Aktīvi	4 602	-285 913	-20 703	-269 771	-246 463	-333 147	Assets
Kapitāla vērtspapīri	4 610	6 414	-28 549	-72 967	-72 566	-49 607	Equity securities
Parāda vērtspapīri	4 619	-292 327	7 846	-196 804	-173 897	-283 540	Debt securities
Pasīvi	4 652	69 878	254 606	131 168	294 499	-49 274	Liabilities
Kapitāla vērtspapīri	4 660	39 308	31 609	12 379	22 168	-13 421	Equity securities
Parāda vērtspapīri	4 669	30 570	222 997	118 789	272 331	-35 853	Debt securities
ATVASINĀTIE FINANŠU INSTRUMENTI	4 910	6 118	-47 549	-75 503	59 367	229 439	FINANCIAL DERIVATIVES
Aktīvi	4 900	-4 675	-34 730	58 652	129 667	333 924	Assets
Pasīvi	4 905	10 793	-12 818	-134 155	-70 300	-104 485	Liabilities
CITI IEGULDĪJUMI	4 700	881 700	1 293 959	2 228 498	4 541 624	5 559 757	OTHER INVESTMENT
Aktīvi	4 703	-686 999	-1 776 270	-397 578	-1 953 374	-6 113 003	Assets
Centrālā banka	4 703 A	501	-1 668	-923	-517	-629	Central bank
Valdība	4 703 B	251	-30 563	-22 992	1 307	-32 114	General government
MFI (izņemot centrālo banku)	4 703 C	-634 565	-1 600 838	168 653	-687 468	-3 895 637	MFIs (excl. central bank)
Citi sektori	4 703 D	-53 186	-143 201	-542 315	-1 266 696	-2 184 623	Other sectors
Pasīvi	4 753	1 568 699	3 070 229	2 626 075	6 494 999	11 672 759	Liabilities
Centrālā banka	4 753 A	-10 427	38 472	-36 226	33 091	-20 919	Central bank
Valdība	4 753 B	-65 571	18 525	-50 007	55 629	200 957	General government
MFI (izņemot centrālo banku)	4 753 C	1 479 373	2 533 153	2 482 217	5 131 183	8 476 798	MFIs (excl. central bank)
Citi sektori	4 753 D	165 324	480 080	230 091	1 275 095	3 015 923	Other sectors
REZERVES AKTĪVI	4 800	-68 432	-397 347	-524 086	-1 978 511	-982 423	RESERVE ASSETS
NOVIRZE	4 998	-12 792	7 444	-295 392	121 497	-710 832	NET ERRORS AND OMISSIONS

2.3. LATVIJAS MAKSĀJUMU BILANCE (GALVENIE RĀDĪTĀJI; CETURKŠŅA DATI)
LATVIA'S BALANCE OF PAYMENTS (PRINCIPAL ITEMS; QUARTERLY DATA)

(tūkst. latu)
(in thousands of lats)

Postenis	BOPSY	2006				2007				Components
		I	II	III	IV	I	II	III	IV	
TEKOŠAIS KONTS	4 993	-367 434	-517 713	-733 427	-891 390	-765 460	-795 590	-930 794	-708 821	CURRENT ACCOUNT
PRECES	4 100	-529 518	-628 963	-789 540	-908 364	-787 248	-872 694	-951 309	-815 170	GOODS
Kredīts	2 100	759 022	867 587	882 910	922 270	981 481	1 044 534	1 047 643	1 098 337	Credit
Debets	3 100	-1 288 541	-1 496 549	-1 672 450	-1 830 635	-1 768 729	-1 917 228	-1 998 952	-1 913 507	Debit
PAKALPOJUMI	4 200	107 169	122 105	83 392	59 647	87 680	136 213	137 263	152 873	SERVICES
Kredīts	2 200	322 912	371 449	396 535	385 736	378 189	465 852	512 539	532 659	Credit
Debets	3 200	-215 743	-249 344	-313 142	-326 089	-290 509	-329 640	-375 276	-379 786	Debit
IENĀKUMI	4 300	-69 449	-78 444	-69 125	-80 796	-78 483	-163 094	-116 906	-138 007	INCOME
Kredīts	2 300	127 893	147 542	159 265	167 232	173 943	176 246	197 132	212 846	Credit
Debets	3 300	-197 341	-225 986	-228 390	-248 028	-252 426	-339 340	-314 038	-350 854	Debit
KĀRTĒJIE PĀRVEDUMI	4 379	124 363	67 589	41 846	38 124	12 591	103 986	159	91 484	CURRENT TRANSFERS
Kredīts	2 379	275 512	236 378	222 649	268 211	227 704	323 256	245 372	303 071	Credit
Debets	3 379	-151 149	-168 789	-180 804	-230 087	-215 113	-219 271	-245 213	-211 588	Debit
KAPITĀLA UN FINANŠU KONTS	4 996	410 020	525 256	671 425	831 698	922 192	874 190	1 023 435	752 238	CAPITAL AND FINANCIAL ACCOUNT
KAPITĀLA KONTS	4 994	39 823	35 609	24 468	34 111	59 232	26 650	21 046	181 665	CAPITAL ACCOUNT
Kredīts	2 994	40 967	36 391	26 142	36 187	60 162	28 789	22 496	182 511	Credit
Debets	3 994	-1 144	-782	-1 673	-2 076	-930	-2 139	-1 449	-846	Debit
FINANŠU KONTS	4 995	370 197	489 647	646 957	797 587	862 960	847 540	1 002 389	570 573	FINANCIAL ACCOUNT
TIEŠĀS INVESTĪCIJAS	4 500	229 619	218 387	134 910	253 689	256 172	362 894	200 067	180 979	DIRECT INVESTMENT
Ārvalstīs	4 505	-492	-18 800	-59 422	-16 835	9 089	-37 234	-40 288	-48 297	Direct investment abroad
Latvijā	4 555	230 111	237 187	194 331	270 524	247 083	400 129	240 355	229 276	Direct investment in Latvia
PORTFEĻIEGULDĪJUMI	4 600	-113 213	75 085	-31 589	87 060	-71 963	-141 360	-50 034	57 073	PORTFOLIO INVESTMENT
Aktīvi	4 602	-132 123	-56 107	-33 589	75 999	-104 413	-102 972	-45 864	70 553	Assets
Kapitāla vērtspapīri	4 610	-15 379	-5 901	-9 593	-10 224	-3 200	-16 799	-7 594	1 477	Equity securities
Parāda vērtspapīri	4 619	-116 745	-50 206	-23 996	86 223	-101 214	-86 173	-38 270	69 076	Debt securities
Pasīvi	4 652	18 910	131 192	2 000	11 061	32 450	-38 389	-4 170	-13 480	Liabilities
Kapitāla vērtspapīri	4 660	12 616	-1 484	-5 103	6 907	-6 781	-11 714	639	9 703	Equity securities
Parāda vērtspapīri	4 669	6 294	132 676	7 103	4 154	39 231	-26 674	-4 809	-23 182	Debt securities
ATVASINĀTIE FINANŠU INSTRUMENTI	4 910	-7 116	25 890	3 759	10 001	21 660	12 450	22 509	58 406	FINANCIAL DERIVATIVES
Aktīvi	4 900	4 546	36 979	11 711	18 574	23 438	30 156	28 861	85 061	Assets
Pasīvi	4 905	-11 662	-11 089	-7 952	-8 573	-1 778	-17 705	-6 352	-26 655	Liabilities
CITI IEGULDĪJUMI	4 700	438 976	523 051	874 714	684 172	702 572	770 379	1 019 013	384 867	OTHER INVESTMENT
Aktīvi	4 703	-22 530	-457 484	-227 246	-371 868	-803 735	-380 945	-873 203	-1 031 492	Assets
Centrālā banka	4 703 A	-333	-176	156	-3	-341	106	-658	544	Central bank
Valdība	4 703 B	0	0	-5 622	5 622	-10 544	-14 759	11 995	-3 467	General government
MFI (izņemot centrālo banku)	4 703 C	155 912	-245 903	-69 504	-209 047	-341 776	-54 432	-688 074	-853 090	MFIs (excl. central bank)
Citi sektori	4 703 D	-178 108	-211 405	-152 276	-168 441	-451 074	-311 860	-196 466	-175 479	Other sectors
Pasīvi	4 753	461 506	980 535	1 101 960	1 056 040	1 506 306	1 151 324	1 892 216	1 416 359	Liabilities
Centrālā banka	4 753 A	3 387	2 215	-2 275	14 743	-12 212	-4 205	5 724	-1 061	Central bank
Valdība	4 753 B	51 336	-4 908	-4 210	-8 371	-5 059	9 610	16 783	76 623	General government
MFI (izņemot centrālo banku)	4 753 C	336 013	670 947	882 956	947 656	1 154 611	643 389	1 374 185	1 148 314	MFIs (excl. central bank)
Citi sektori	4 753 D	70 770	312 282	225 490	102 012	368 966	502 530	495 523	192 484	Other sectors
REZERVES AKTĪVI	4 800	-178 070	-352 765	-334 836	-237 335	-45 479	-156 823	-189 165	-110 752	RESERVE ASSETS
NOVIRZE	4 998	-42 585	-7 543	62 002	59 692	-156 732	-78 600	-92 641	-43 417	NET ERRORS AND OMISSIONS

**2.4. LATVIJAS MAKSĀJUMU BILANCE (GALVENIE RĀDĪTĀJI; CETURKŠŅA DATI)
LATVIA'S BALANCE OF PAYMENTS (PRINCIPAL ITEMS; QUARTERLY DATA)**

(tūkst. ASV dolāru)
(in thousands of US dollars)

Postenis	BOPSY	2006				2007				Components
		I	II	III	IV	I	II	III	IV	
TEKOŠAIS KONTS	4 993	-628 344	-926 047	-1 330 813	-1 636 564	-1 428 736	-1 526 199	-1 818 411	-1 457 896	CURRENT ACCOUNT
PRECES	4 100	-905 476	-1 124 963	-1 432 455	-1 667 762	-1 469 521	-1 673 620	-1 857 912	-1 678 164	GOODS
Kredīts	2 100	1 298 346	1 550 013	1 601 485	1 690 468	1 831 699	2 002 912	2 045 965	2 262 382	Credit
Debets	3 100	-2 203 822	-2 674 976	-3 033 941	-3 358 229	-3 301 220	-3 676 531	-3 903 877	-3 940 546	Debit
PAKALPOJUMI	4 200	183 368	218 140	151 275	109 287	163 602	260 981	267 986	315 054	SERVICES
Kredīts	2 200	552 433	663 419	719 292	707 178	705 643	893 028	1 000 760	1 097 497	Credit
Debets	3 200	-369 064	-445 278	-568 016	-597 891	-542 041	-632 047	-732 774	-782 443	Debit
IENĀKUMI	4 300	-118 803	-140 091	-125 401	-148 320	-146 639	-312 732	-228 325	-284 411	INCOME
Kredīts	2 300	218 813	263 638	288 915	306 480	324 388	337 959	385 028	438 673	Credit
Debets	3 300	-337 616	-403 729	-414 316	-454 801	-471 026	-650 691	-613 353	-723 084	Debit
KĀRTĒJIE PĀRVEDUMI	4 379	212 567	120 867	75 768	70 231	23 821	199 172	-160	189 625	CURRENT TRANSFERS
Kredīts	2 379	471 221	421 818	403 758	492 666	425 237	619 665	479 168	624 538	Credit
Debets	3 379	-258 655	-300 951	-327 990	-422 435	-401 416	-420 493	-479 328	-434 913	Debit
KAPITĀLA UN FINANŠU KONTS	4 996	701 935	949 360	1 218 288	1 530 688	1 721 164	1 676 885	1 999 688	1 544 338	CAPITAL AND FINANCIAL ACCOUNT
KAPITĀLA KONTS	4 994	68 127	63 439	44 447	62 440	110 094	51 102	41 106	375 033	CAPITAL ACCOUNT
Kredīts	2 994	70 087	64 843	47 482	66 219	111 831	55 209	43 926	376 776	Credit
Debets	3 994	-1 960	-1 404	-3 035	-3 779	-1 737	-4 108	-2 819	-1 742	Debit
FINANŠU KONTS	4 995	633 808	885 922	1 173 840	1 468 248	1 611 070	1 625 783	1 958 582	1 169 304	FINANCIAL ACCOUNT
TIEŠĀS INVESTĪCIJAS	4 500	393 105	387 152	245 088	465 957	477 935	696 659	391 679	374 115	DIRECT INVESTMENT
Ārvalstīs	4 505	-816	-33 338	-107 788	-30 886	16 952	-71 428	-78 667	-99 018	Direct investment abroad
Latvijā	4 555	393 922	420 490	352 876	496 843	460 984	768 087	470 346	473 133	Direct investment in Latvia
PORTFEĻIEGULDĪJUMI	4 600	-193 588	138 483	-57 149	160 289	-134 993	-271 273	-96 959	120 803	PORTFOLIO INVESTMENT
Aktīvi	4 602	-225 953	-99 840	-60 764	140 094	-195 936	-197 480	-88 570	148 838	Assets
Kapitāla vērtspapīri	4 610	-26 314	-10 076	-17 381	-18 794	-5 938	-32 103	-14 774	3 207	Equity securities
Parāda vērtspapīri	4 619	-199 639	-89 764	-43 383	158 889	-189 998	-165 378	-73 796	145 631	Debt securities
Pasīvi	4 652	32 366	238 323	3 615	20 195	60 943	-73 792	-8 390	-28 035	Liabilities
Kapitāla vērtspapīri	4 660	21 626	-2 649	-9 266	12 457	-12 614	-22 467	1 222	20 438	Equity securities
Parāda vērtspapīri	4 669	10 739	240 973	12 881	7 738	73 557	-51 325	-9 612	-48 473	Debt securities
ATVASINĀTIE FINANŠU INSTRUMENTI	4 910	-12 250	46 382	6 778	18 457	40 057	23 896	43 981	121 504	FINANCIAL DERIVATIVES
Aktīvi	4 900	7 784	66 527	21 187	34 169	43 407	57 822	56 382	176 312	Assets
Pasīvi	4 905	-20 034	-20 145	-14 409	-15 712	-3 350	-33 926	-12 401	-54 808	Liabilities
CITI IEGULDĪJUMI	4 700	750 486	951 248	1 587 381	1 252 509	1 311 352	1 477 934	1 987 689	782 782	OTHER INVESTMENT
Aktīvi	4 703	-39 305	-806 051	-413 243	-694 775	-1 499 802	-727 683	-1 713 927	-2 171 590	Assets
Centrālā banka	4 703 A	-573	-232	286	1	-637	195	-1 275	1 088	Central bank
Valdība	4 703 B	0	0	-10 202	11 509	-19 779	-28 018	23 428	-7 746	General government
MFI (izņemot centrālo banku)	4 703 C	265 637	-430 198	-127 300	-395 607	-637 538	-102 165	-1 353 163	-1 802 771	MFIs (excl. central bank)
Citi sektori	4 703 D	-304 368	-375 621	-276 027	-310 678	-841 849	-597 695	-382 917	-362 162	Other sectors
Pasīvi	4 753	789 790	1 757 300	2 000 624	1 947 284	2 811 154	2 205 617	3 701 616	2 954 372	Liabilities
Centrālā banka	4 753 A	5 799	4 315	-4 254	27 231	-22 534	-8 084	11 392	-1 694	Central bank
Valdība	4 753 B	87 357	-8 663	-7 638	-15 428	-9 501	18 292	32 938	159 228	General government
MFI (izņemot centrālo banku)	4 753 C	575 487	1 203 894	1 603 477	1 748 326	2 155 000	1 231 808	2 689 820	2 400 171	MFIs (excl. central bank)
Citi sektori	4 753 D	121 147	557 753	409 039	187 155	688 190	963 601	967 466	396 667	Other sectors
REZERVES AKTĪVI	4 800	-303 946	-637 344	-608 257	-428 963	-83 282	-301 434	-367 808	-229 900	RESERVE ASSETS
NOVIRZE	4 998	-73 591	-23 313	112 526	105 876	-292 428	-150 686	-181 276	-86 442	NET ERRORS AND OMISSIONS

2.5. LATVIJAS MAKSĀJUMU BILANCE (GADA DATI)
LATVIA'S BALANCE OF PAYMENTS (ANNUAL DATA)

(tūkst. latu)
(in thousands of lats)

Postenis	BOPSY	2003	2004	2005	2006	2007	Components
TEKOŠAIS KONTS	4 993	-522 829	-954 877	-1 131 581	-2 509 964	-3 200 665	CURRENT ACCOUNT
PRECES	4 100	-1 141 001	-1 502 947	-1 715 087	-2 856 385	-3 426 422	GOODS
Kredīts	2 100	1 808 416	2 278 138	3 031 260	3 431 789	4 171 995	Credit
Vispārējās nozīmes preces; eksports (FOB)	2 110	1 316 512	1 831 003	2 628 435	3 055 787	3 814 692	General merchandise; exports (FOB)
Preces pārstrādei; eksports (FOB)	2 150	436 135	382 225	298 385	284 974	269 033	Goods for processing; exports (FOB)
Preču remonts	2 160	27 719	34 849	53 500	39 667	39 342	Repairs on goods
Transporta organizāciju iegādātās preces	2 170	28 051	30 061	50 940	51 361	48 927	Goods procured in ports by carriers
Nemonetārais zelts	2 180	0	0	0	0	0	Non-monetary gold
Debets	3 100	-2 949 417	-3 781 085	-4 746 348	-6 288 174	-7 598 417	Debit
Vispārējās nozīmes preces; imports (FOB)	3 110	-2 611 103	-3 471 868	-4 453 675	-5 977 270	-7 331 215	General merchandise; imports (FOB)
Preces pārstrādei; imports (FOB)	3 150	-276 529	-246 428	-215 322	-210 701	-150 174	Goods for processing; imports (FOB)
Preču remonts	3 160	-9 457	-10 477	-5 481	-12 501	-20 019	Repairs on goods
Transporta organizāciju iegādātās preces	3 170	-52 324	-52 312	-71 870	-87 702	-97 008	Goods procured in ports by carriers
Nemonetārais zelts	3 180	-4	0	0	0	0	Non-monetary gold
PAKALPOJUMI	4 200	330 088	324 867	342 541	372 313	514 028	SERVICES
Pavisam kredīts	2 200	859 930	960 708	1 225 004	1 476 632	1 889 239	Total credit
Pavisam debets	3 200	-529 842	-635 841	-882 464	-1 104 319	-1 375 211	Total debit
Pārvadājumi (kredīts)	2 205	510 003	535 097	688 676	791 268	950 904	Transportation (credit)
<i>Pasažieri</i>	2 205 BA	27 716	40 936	59 921	79 333	106 546	<i>Passenger</i>
<i>Kravas</i>	2 205 BB	319 929	319 862	402 802	472 768	545 537	<i>Freight</i>
<i>Citi</i>	2 205 BC	162 358	174 300	225 952	239 166	298 821	<i>Other</i>
Jūras transports	2 206	242 565	243 026	306 745	313 232	363 082	Sea transport
Pasažieri	2 207	1 616	1 736	1 559	0	3 154	Passenger
Kravas	2 208	121 333	107 314	125 151	133 248	138 366	Freight
Citi	2 209	119 616	133 977	180 035	179 983	221 562	Other
Gaisa transports	2 210	37 827	55 469	76 986	104 600	140 129	Air transport
Pasažieri	2 211	20 301	33 130	50 519	69 691	91 812	Passenger
Kravas	2 212	3 036	3 174	3 503	4 655	5 741	Freight
Citi	2 213	14 490	19 165	22 965	30 254	42 576	Other
Cits transports	2 214	229 611	236 602	304 945	373 436	447 694	Other transport
Pasažieri	2 215	5 799	6 070	7 843	9 642	11 580	Passenger
Kravas	2 216	195 561	209 374	274 149	334 865	401 431	Freight
Citi	2 217	28 251	21 157	22 952	28 929	34 683	Other
Pārvadājumi (debets)	3 205	-171 547	-223 081	-283 579	-356 928	-398 162	Transportation (debit)
<i>Pasažieri</i>	3 205 BA	-21 118	-27 491	-40 384	-47 025	-48 063	<i>Passenger</i>
<i>Kravas</i>	3 205 BB	-76 626	-108 625	-138 838	-179 952	-220 446	<i>Freight</i>
<i>Citi</i>	3 205 BC	-73 803	-86 965	-104 358	-129 951	-129 653	<i>Other</i>
Jūras transports	3 206	-53 464	-58 565	-60 991	-84 499	-94 977	Sea transport
Pasažieri	3 207	-594	-696	-703	-1 091	-1 212	Passenger
Kravas	3 208	-15 290	-24 970	-30 471	-43 994	-59 043	Freight
Citi	3 209	-37 580	-32 900	-29 817	-39 413	-34 723	Other
Gaisa transports	3 210	-41 914	-67 438	-99 880	-124 422	-132 488	Air transport
Pasažieri	3 211	-19 677	-26 001	-38 913	-45 421	-45 884	Passenger
Kravas	3 212	-9 583	-12 479	-13 103	-16 881	-19 824	Freight
Citi	3 213	-12 654	-28 958	-47 864	-62 121	-66 780	Other
Cits transports	3 214	-76 169	-97 078	-122 709	-148 007	-170 698	Other transport
Pasažieri	3 215	-847	-794	-768	-513	-968	Passenger
Kravas	3 216	-51 753	-71 177	-95 263	-119 077	-141 579	Freight
Citi	3 217	-23 569	-25 107	-26 677	-28 417	-28 151	Other
Braucieni (kredīts)	2 236	126 910	144 444	193 932	267 176	342 797	Travel (credit)
Darījumu	2 237	52 853	55 487	61 786	79 582	102 560	Business

Postenis	BOPSY	2003	2004	2005	2006	2007	Components
Personiskie	2 240	74 057	88 957	132 146	187 594	240 238	Personal
Braucieni (debets)	3 236	-187 205	-203 768	-330 876	-392 153	-474 219	Travel (debit)
Darījumu	3 237	-43 999	-61 611	-90 802	-78 529	-79 481	Business
Personiskie	3 240	-143 206	-142 157	-240 074	-313 623	-394 738	Personal
Citi pakalpojumi (kredīts)	2 200 BA	223 017	281 166	342 397	418 188	595 538	Other services (credit)
Sakaru pakalpojumi	2 245	20 846	28 367	34 671	45 806	41 526	Communication services
Būvniecība	2 249	17 816	25 375	7 933	13 647	30 593	Construction services
Apdrošināšanas pakalpojumi	2 253	5 770	6 220	5 987	5 793	8 487	Insurance services
Finanšu pakalpojumi	2 260	52 751	61 875	73 072	100 138	136 126	Financial services
Informācijas pakalpojumi un datorpakalpojumi	2 262	18 667	23 462	30 770	40 660	50 501	Computer and information services
Autoratlīdzība un maksa par licencēm	2 266	2 508	4 332	5 553	6 309	6 324	Royalties and licence fees
Citi saimnieciskās darbības pakalpojumi	2 268	92 210	115 023	165 214	185 571	297 507	Other business services
Individuālie, kultūras un atpūtas pakalpojumi	2 287	1 956	1 494	2 971	3 646	4 791	Personal, cultural and recreational services
Cituro neklasificēti valdības pakalpojumi	2 291	10 493	15 019	16 226	16 618	19 683	Government services, n.i.e.
t.sk. no ES saņemtā kompensācija par tradicionālo pašu resursu iekasēšanu	2 291 CA	x	2 503	4 922	5 312	6 827	of which EU reimbursement for cost of collecting traditional own resources
Citi pakalpojumi (debets)	3 200 BA	-171 090	-208 992	-268 008	-355 238	-502 829	Other services (debit)
Sakaru pakalpojumi	3 245	-12 278	-25 194	-32 942	-45 428	-54 196	Communication services
Būvniecība	3 249	-9 628	-10 013	-6 857	-23 049	-79 032	Construction services
Apdrošināšanas pakalpojumi	3 253	-29 108	-21 593	-15 603	-14 898	-27 058	Insurance services
Finanšu pakalpojumi	3 260	-14 061	-14 858	-17 267	-16 499	-27 601	Financial services
Informācijas pakalpojumi un datorpakalpojumi	3 262	-12 883	-14 998	-29 237	-35 063	-44 728	Computer and information services
Autoratlīdzība un maksa par licencēm	3 266	-5 839	-7 786	-8 243	-11 058	-20 126	Royalties and licence fees
Citi saimnieciskās darbības pakalpojumi	3 268	-76 439	-99 250	-141 470	-190 979	-227 402	Other business services
Individuālie, kultūras un atpūtas pakalpojumi	3 287	-3 998	-7 931	-7 587	-8 161	-10 547	Personal, cultural and recreational services
Cituro neklasificēti valdības pakalpojumi	3 291	-6 857	-7 369	-8 802	-10 102	-12 139	Government services, n.i.e.
IENĀKUMI	4 300	-14 129	-149 724	-97 887	-297 814	-496 490	INCOME
Pavisam kredīts	2 300	210 482	269 350	437 478	601 931	760 167	Total credit
Pavisam debets	3 300	-224 612	-419 074	-535 365	-899 746	-1 256 657	Total debit
Atlīdzība nodarbinātajiem (kredīts)	2 310	97 804	122 743	215 001	268 837	282 527	Compensation of employees (credit)
Atlīdzība nodarbinātajiem (debets)	3 310	-2 807	-5 181	-9 123	-14 182	-20 266	Compensation of employees (debit)
Ieguldījumu ienākumi (kredīts)	2 320	112 678	146 607	222 478	333 094	477 640	Investment income (credit)
Tiešās investīcijas	2 330	2 850	3 144	20 087	19 318	33 792	Direct investment
Dividendes un filiāļu sadalītā peļņa	2 332	257	994	7 661	7 895	8 767	Dividends and distributed branch profits
Reinvestētā un filiāļu nesadalītā peļņa	2 333	2 364	2 017	12 326	11 189	24 455	Reinvested earnings and undistributed branch profits
Maksa par parādu (procenti)	2 334	229	134	100	234	570	Income on debt (interest)
Portfeļieguldījumi	2 339	75 201	88 106	105 452	168 444	193 034	Portfolio investment
Ienākumi par kapitāla vērtspapīriem (dividendes)	2 340	61	395	288	898	870	Income on equity (dividends)
Ienākumi par obligācijām un parādzīmēm	2 350	56 043	59 003	75 076	105 494	151 170	Income on bonds and notes
Ienākumi par naudas tirgus instrumentiem	2 360	19 096	28 709	30 087	62 053	40 994	Income on money market instruments
Citi ieguldījumi	2 370	34 627	55 357	96 939	145 331	250 815	Other investment
Ieguldījumu ienākumi (debets)	3 320	-221 804	-413 893	-526 242	-885 564	-1 236 391	Investment income (debit)
Tiešās investīcijas	3 330	-121 171	-286 276	-348 265	-550 328	-669 339	Direct investment
Dividendes un filiāļu sadalītā peļņa	3 332	-48 656	-108 836	-139 876	-120 786	-252 178	Dividends and distributed branch profits
Reinvestētā un filiāļu nesadalītā peļņa	3 333	-54 925	-163 658	-190 258	-411 767	-382 865	Reinvested earnings and undistributed branch profits

Postenis	BOPSY	2003	2004	2005	2006	2007	Components
Maksa par parādu (procenti)	3 334	-17 591	-13 782	-18 130	-17 775	-34 296	Income on debt (interest)
Portfeļieguldījumi	3 339	-41 297	-58 987	-61 684	-105 608	-76 925	Portfolio investment
Ienākumi par kapitāla vērtspapīriem (dividendes)	3 340	-1 655	-920	-1 419	-2 338	-3 288	Income on equity (dividends)
Ienākumi par obligācijām un parādzīmēm	3 350	-22 954	-30 894	-34 886	-49 527	-55 789	Income on bonds and notes
Ienākumi par naudas tirgus instrumentiem	3 360	-16 688	-27 173	-25 379	-53 743	-17 847	Income on money market instruments
Citi ieguldījumi	3 370	-59 336	-68 630	-116 294	-229 629	-490 127	Other investment
KĀRTĒJIE PĀRVEDUMI	4 379	302 213	372 926	338 852	271 922	208 219	CURRENT TRANSFERS
Kredits	2 379	526 106	694 199	778 165	1 002 750	1 099 403	Credit
Valdība	2 380	55 504	117 111	142 453	144 407	184 171	General government
t.sk. ES struktūrfondi	2 380 DA	x	32 112	92 442	99 340	161 195	of which EU structural funds
subsīdijas zemniekiem	2 380 DB	x	22 368	82 925	95 964	106 043	subsidies to farmers
citi ES struktūrfondi	2 380 DC	x	9 744	9 517	3 376	55 152	other EU structural funds
t.sk. citi ES fondi	2 380 DD	38 575	68 540	40 197	36 438	11 550	of which other EU funds
t.sk. pirmspievienošanās fondi	2 380 DE	38 575	33 594	18 314	7 026	1 000	of which pre-accession funds
Citi sektori	2 390	470 602	577 087	635 712	858 344	915 232	Other sectors
Strādājošo naudas pārvedumi	2 391	888	942	882	832	890	Workers' remittances
Citi kārtējie pārvedumi	2 392	469 714	576 145	634 830	857 512	914 342	Other current transfers
Debets	3 379	-223 893	-321 272	-439 313	-730 828	-891 184	Debit
Valdība	3 380	-8 604	-54 601	-102 934	-125 224	-150 461	General government
t.sk. maksājumi ES budžetā	3 380 DF	x	-49 193	-98 542	-117 353	-144 729	of which payments to EU budget
Citi sektori	3 390	-215 289	-266 671	-336 379	-605 605	-740 723	Other sectors
Strādājošo naudas pārvedumi	3 391	-1 860	-2 010	-2 187	-2 384	-2 643	Workers' remittances
Citi kārtējie pārvedumi	3 392	-213 430	-264 661	-334 192	-603 220	-738 080	Other current transfers
KAPITĀLA UN FINANŠU KONTS	4 996	529 353	945 932	1 303 018	2 438 399	3 572 056	CAPITAL AND FINANCIAL ACCOUNT
KAPITĀLA KONTS	4 994	43 394	77 896	119 802	134 011	288 593	CAPITAL ACCOUNT
Pavisam kredits	2 994	45 470	81 556	124 276	139 687	293 958	Total credit
Pavisam debets	3 994	-2 076	-3 660	-4 473	-5 676	-5 365	Total debit
Kapitāla pārvedumi (kredits)	2 400	45 229	81 443	124 171	135 894	293 255	Capital transfers (credit)
Valdība	2 401	39 355	80 381	123 306	135 809	292 963	General government
t.sk. ES struktūrfondi	2 401 DG	x	32 895	51 398	41 461	159 385	of which EU structural funds
t.sk. Kohēzijas fonds	2 401 DH	x	13 205	56 429	73 411	123 117	of which Cohesion Fund
t.sk. citi ES fondi	2 401 DI	32 177	29 500	11 310	15 862	2 334	of which other EU funds
t.sk. pirmspievienošanās fondi	2 401 DJ	32 177	22 205	10 653	15 862	2 334	of which pre-accession funds
Citi sektori	2 430	5 874	1 062	865	85	293	Other sectors
Pārceļotāju pārvedumi	2 431	0	0	0	0	0	Migrants' transfers
Parādu atlaišana	2 432	0	0	0	0	0	Debt forgiveness
Citi kapitāla pārvedumi	2 440	5 874	1 062	865	85	293	Other capital transfers
Kapitāla pārvedumi (debets)	3 400	-2 056	-3 130	-3 091	-4 877	-5 299	Capital transfers (debit)
Valdība	3 401	-113	0	0	0	0	General government
Citi sektori	3 430	-1 943	-3 130	-3 091	-4 877	-5 299	Other sectors
Pārceļotāju pārvedumi	3 431	0	0	0	0	0	Migrants' transfers
Parādu atlaišana	3 432	0	0	0	0	0	Debt forgiveness
Citi kapitāla pārvedumi	3 440	-1 943	-3 130	-3 091	-4 877	-5 299	Other capital transfers
Neproducētie nefinanšu aktīvi (kredits)	2 480	241	114	104	3 793	703	Non-produced non-financial assets (credit)
Neproducētie nefinanšu aktīvi (debets)	3 480	-20	-530	-1 382	-798	-66	Non-produced non-financial assets (debit)
FINANŠU KONTS	4 995	485 959	868 036	1 183 216	2 304 388	3 283 463	FINANCIAL ACCOUNT
TIEŠĀS INVESTĪCIJAS	4 500	145 747	284 607	326 700	836 604	1 000 112	DIRECT INVESTMENT
Ārvalstīs	4 505	-28 239	-59 265	-72 397	-95 549	-116 731	Direct investment abroad
<i>Kredits</i>	2 505	20 080	32 787	42 731	53 748	66 171	<i>Credit</i>
<i>Debets</i>	3 505	-48 319	-92 052	-115 128	-149 297	-182 902	<i>Debit</i>
Pašu kapitāls	4 510	-23 496	-32 455	-34 775	-54 572	-51 346	Equity capital
Prasības pret tiešo investīciju uzņēmumiem	4 515	-23 496	-32 455	-34 775	-54 572	-51 346	Claims on affiliated enterprises
Saistības pret tiešo investīciju uzņēmumiem	4 520	0	0	0	0	0	Liabilities to affiliated enterprises

(turpinājums)

(cont.)

Postenis	BOPSY	2003	2004	2005	2006	2007	Components
Reinvestētā peļņa	4 525	-2 364	-2 017	-12 326	-11 189	-24 455	Reinvested earnings
Cits kapitāls	4 530	-2 379	-24 793	-25 296	-29 788	-40 930	Other capital
Prasības pret tiešo investīciju uzņēmumiem	4 535	-2 740	-25 104	-27 711	-36 071	-45 637	Claims on affiliated enterprises
Saistības pret tiešo investīciju uzņēmumiem	4 540	361	312	2 415	6 284	4 707	Liabilities to affiliated enterprises
Latvijā	4 555	173 986	343 872	399 096	932 153	1 116 843	Direct investment in Latvia
<i>Kredits</i>	2 555	665 209	1 089 013	1 380 368	1 995 341	2 516 558	<i>Credit</i>
<i>Debets</i>	3 555	-491 223	-745 141	-981 272	-1 063 188	-1 399 715	<i>Debit</i>
Pašu kapitāls	4 560	101 130	132 828	129 124	299 874	663 819	Equity capital
Prasības pret tiešajiem investoriem	4 565	-12 346	15 381	-13 033	11 812	-1 777	Claims on direct investors
Saistības pret tiešajiem investoriem	4 570	113 476	117 447	142 157	288 062	665 596	Liabilities to direct investors
Reinvestētā peļņa	4 575	54 925	163 658	190 258	411 767	382 865	Reinvested earnings
Cits kapitāls	4 580	17 931	47 387	79 714	220 512	70 159	Other capital
Prasības pret tiešajiem investoriem	4 585	-10 999	-3 974	-40 907	-26 758	-189 246	Claims on direct investors
Saistības pret tiešajiem investoriem	4 590	28 929	51 361	120 621	247 270	259 405	Liabilities to direct investors
PORTFEĻEGULDĪJUMI	4 600	-126 592	121 437	-72 015	17 342	-206 285	PORTFOLIO INVESTMENT
Aktīvi	4 602	-166 132	-16 133	-147 796	-145 821	-182 696	Assets
Kapitāla vērtspapīri	4 610	3 535	-15 159	-41 529	-41 097	-26 115	Equity securities
Centrālā banka	4 611	0	0	0	0	0	Central bank
Valdība	4 612	0	0	0	0	0	General government
MFI (izņemot centrālo banku)	4 613	8 532	-360	-7 436	-12 852	-5	MFIs (excl. central bank)
Citi sektori	4 614	-4 997	-14 799	-34 093	-28 245	-26 110	Other sectors
Parāda vērtspapīri	4 619	-169 667	-973	-106 266	-104 724	-156 581	Debt securities
Obligācijas un parādzīmes	4 620	-168 048	8 572	-111 814	-96 550	-140 982	Bonds and notes
Centrālā banka	4 621	0	0	0	0	0	Central bank
Valdība	4 622	0	0	0	0	0	General government
MFI (izņemot centrālo banku)	4 623	-160 064	15 681	-98 013	-82 276	-117 095	MFIs (excl. central bank)
Citi sektori	4 624	-7 984	-7 109	-13 802	-14 274	-23 887	Other sectors
Naudas tirgus instrumenti	4 630	-1 619	-9 546	5 548	-8 174	-15 599	Money market instruments
Centrālā banka	4 631	0	0	0	0	0	Central bank
Valdība	4 632	0	0	0	0	0	General government
MFI (izņemot centrālo banku)	4 633	-773	-9 637	6 294	-5 058	-10 677	MFIs (excl. central bank)
Citi sektori	4 634	-846	92	-746	-3 116	-4 922	Other sectors
Pasīvi	4 652	39 539	137 570	75 780	163 163	-23 589	Liabilities
Kapitāla vērtspapīri	4 660	21 889	16 949	7 179	12 936	-8 154	Equity securities
MFI (izņemot centrālo banku)	4 663	13 533	-556	-5 890	7 425	9 394	MFIs (excl. central bank)
Citi sektori	4 664	8 356	17 505	13 069	5 512	-17 547	Other sectors
Parāda vērtspapīri	4 669	17 650	120 621	68 601	150 227	-15 435	Debt securities
Obligācijas un parādzīmes	4 670	17 788	119 837	69 219	149 678	-23 435	Bonds and notes
Centrālā banka	4 671	0	0	0	0	0	Central bank
Valdība	4 672	17 440	99 875	341	6 976	8 790	General government
MFI (izņemot centrālo banku)	4 673	308	19 941	68 852	142 511	-30 896	MFIs (excl. central bank)
Citi sektori	4 674	40	21	27	191	-1 329	Other sectors
Naudas tirgus instrumenti	4 680	-139	784	-618	548	8 000	Money market instruments
Centrālā banka	4 681	0	0	0	0	0	Central bank
Valdība	4 682	0	784	-784	548	-548	General government
MFI (izņemot centrālo banku)	4 683	0	0	0	0	8 630	MFIs (excl. central bank)
Citi sektori	4 684	-139	0	165	0	-81	Other sectors
ATVASINĀTIE FINANŠU INSTRUMENTI	4 910	3 519	-25 432	-44 257	32 534	115 025	FINANCIAL DERIVATIVES
Aktīvi	4 900	-2 627	-18 442	31 892	71 810	167 515	Assets
Centrālā banka	4 901	-1 334	-19 177	41 679	75 663	187 504	Central bank
Valdība	4 902	0	0	0	284	-512	General government
MFI (izņemot centrālo banku)	4 903	-1 780	896	-1 664	-5 113	-16 650	MFIs (excl. central bank)

(turpinājums)

(cont.)

Postenis	BOPSY	2003	2004	2005	2006	2007	Components
Citi sektori	4 904	486	-162	-8 123	977	-2 827	Other sectors
Pasīvi	4 905	6 146	-6 990	-76 150	-39 276	-52 490	Liabilities
Centrālā banka	4 906	2 485	-3 453	-74 534	-45 841	-64 440	Central bank
Valdība	4 907	0	0	0	284	-512	General government
MFI (izņemot centrālo banku)	4 908	3 675	-3 626	-1 553	6 282	12 461	MFIs (excl. central bank)
Citi sektori	4 909	-14	89	-63	0	0	Other sectors
CITI IEGULDĪJUMI	4 700	501 573	702 124	1 266 841	2 520 914	2 876 830	OTHER INVESTMENT
Aktīvi	4 703	-388 203	-957 352	-241 176	-1 079 129	-3 089 375	Assets
Tirdzniecības kredīti	4 706	-11 963	-67 523	-92 559	-75 204	-131 805	Trade credits
Valdība	4 707	0	0	0	0	0	General government
Ilgtermiņa	4 708	0	0	0	0	0	Long-term
Īstermiņa	4 709	0	0	0	0	0	Short-term
Citi sektori	4 710	-11 963	-67 523	-92 559	-75 204	-131 805	Other sectors
Ilgtermiņa	4 711	0	0	0	0	0	Long-term
Īstermiņa	4 712	-11 963	-67 523	-92 559	-75 204	-131 805	Short-term
Aizdevumi	4 714	-70 257	-527 555	3 495	-350 626	-1 121 312	Loans
Centrālā banka	4 715	0	0	0	0	0	Central bank
Ilgtermiņa	4 717	0	0	0	0	0	Long-term
Īstermiņa	4 718	0	0	0	0	0	Short-term
Valdība	4 719	0	0	0	0	0	General government
Ilgtermiņa	4 720	0	0	0	0	0	Long-term
Īstermiņa	4 721	0	0	0	0	0	Short-term
MFI (izņemot centrālo banku)	4 722	-56 733	-502 000	49 501	-304 567	-824 197	MFIs (excl. central bank)
Ilgtermiņa	4 723	-62 214	-228 178	-54 088	-274 441	-292 241	Long-term
Īstermiņa	4 724	5 481	-273 822	103 589	-30 126	-531 957	Short-term
Citi sektori	4 725	-13 524	-25 555	-46 006	-46 059	-297 114	Other sectors
Ilgtermiņa	4 726	-7 059	-23 490	-20 736	-16 718	-266 847	Long-term
Īstermiņa	4 727	-6 465	-2 065	-25 270	-29 342	-30 268	Short-term
Nauda un noguldījumi	4 730	-309 003	-339 410	-128 199	-635 387	-1 822 397	Currency and deposits
Centrālā banka	4 731	0	0	0	0	0	Central bank
Valdība	4 732	85	724	135	0	-16 775	General government
MFI (izņemot centrālo banku)	4 733	-297 480	-356 251	31 636	-48 438	-1 101 580	MFIs (excl. central bank)
Citi sektori	4 734	-11 609	16 117	-159 970	-586 949	-704 042	Other sectors
Citi aktīvi	4 736	3 020	-22 864	-23 913	-17 911	-13 861	Other assets
Centrālā banka	4 737	280	-910	-499	-357	-348	Central bank
Ilgtermiņa	4 738	0	-760	-764	0	17	Long-term
Īstermiņa	4 739	280	-150	265	-357	-365	Short-term
Valdība	4 740	0	-17 597	-12 392	0	0	General government
Ilgtermiņa	4 741	0	-17 597	-12 392	0	0	Long-term
Īstermiņa	4 742	0	0	0	0	0	Short-term
MFI (izņemot centrālo banku)	4 743	-3 445	-4 157	-2 040	-15 538	-11 595	MFIs (excl. central bank)
Ilgtermiņa	4 744	0	0	0	0	0	Long-term
Īstermiņa	4 745	-3 445	-4 157	-2 040	-15 538	-11 595	Short-term
Citi sektori	4 746	6 185	-200	-8 982	-2 017	-1 918	Other sectors
Ilgtermiņa	4 747	3	-350	-147	-226	-2 805	Long-term
Īstermiņa	4 748	6 182	149	-8 835	-1 791	888	Short-term
Pasīvi	4 753	889 776	1 659 476	1 508 017	3 600 042	5 966 205	Liabilities
Tirdzniecības kredīti	4 756	30 826	104 244	70 845	71 629	167 351	Trade credits
Valdība	4 757	0	0	0	0	0	General government
Ilgtermiņa	4 758	0	0	0	0	0	Long-term
Īstermiņa	4 759	0	0	0	0	0	Short-term
Citi sektori	4 760	30 826	104 244	70 845	71 629	167 351	Other sectors
Ilgtermiņa	4 761	0	0	0	0	0	Long-term
Īstermiņa	4 762	30 826	104 244	70 845	71 629	167 351	Short-term
Aizņēmumi	4 764	325 315	898 885	1 619 977	3 185 454	4 089 931	Loans
Centrālā banka	4 765	-6 098	-3 049	0	0	0	Central bank
SVF kredītu un aizdevumu izmantošana	4 766	-6 098	-3 049	0	0	0	Use of IMF credit and loans

(turpinājums)

(cont.)

Postenis	BOPSY	2003	2004	2005	2006	2007	Components
Citi ilgtermiņa	4 767	0	0	0	0	0	Other long-term
Īstermiņa	4 768	0	0	0	0	0	Short-term
Valdība	4 769	-36 632	-2 683	-39 244	37 244	103 716	General government
Ilgtermiņa	4 770	-36 632	-2 683	-39 244	37 244	86 146	Long-term
Īstermiņa	4 771	0	0	0	0	17 570	Short-term
MFI (izņemot centrālo banku)	4 772	304 774	758 117	1 600 816	2 519 503	2 615 049	MFIs (excl. central bank)
Ilgtermiņa	4 773	145 239	569 765	1 259 727	1 581 067	1 884 005	Long-term
Īstermiņa	4 774	159 535	188 352	341 089	938 436	731 044	Short-term
Citi sektori	4 775	63 270	146 500	58 405	628 706	1 371 166	Other sectors
Ilgtermiņa	4 776	74 563	123 282	69 173	547 642	1 275 257	Long-term
Īstermiņa	4 777	-11 293	23 218	-10 767	81 064	95 909	Short-term
Nauda un noguldījumi	4 780	534 198	607 620	-178 184	301 377	1 657 923	Currency and deposits
Centrālā banka	4 781	146	23 205	-19 536	18 039	-11 822	Central bank
MFI (izņemot centrālo banku)	4 783	534 052	584 415	-158 649	283 338	1 669 745	MFIs (excl. central bank)
Citi pasīvi	4 786	-563	48 726	-4 621	41 583	51 000	Other liabilities
Centrālā banka	4 787	100	319	-466	31	68	Central bank
Ilgtermiņa	4 788	0	0	0	0	0	Long-term
Īstermiņa	4 789	100	319	-466	31	68	Short-term
Valdība	4 790	0	12 983	11 353	-3 398	-5 759	General government
Ilgtermiņa	4 791	0	12 983	11 353	-3 398	-5 759	Long-term
Īstermiņa	4 792	0	0	0	0	0	Short-term
MFI (izņemot centrālo banku)	4 793	216	25 558	-17 788	34 731	35 706	MFIs (excl. central bank)
Ilgtermiņa	4 794	0	0	0	0	0	Long-term
Īstermiņa	4 795	216	25 558	-17 788	34 731	35 706	Short-term
Citi sektori	4 796	-879	9 867	2 279	10 219	20 985	Other sectors
Ilgtermiņa	4 797	0	0	0	0	0	Long-term
Īstermiņa	4 798	-879	9 867	2 279	10 219	20 985	Short-term
REZERVES AKTĪVI	4 800	-38 286	-214 700	-294 052	-1 103 006	-502 219	RESERVE ASSETS
Monetārais zelts	4 810	13	0	-27	-1	0	Monetary gold
Speciālās aizņēmuma tiesības	4 820	-34	-2	-3	-4	-3	Special Drawing Rights
Rezerves pozīcija SVF	4 830	0	0	0	0	0	Reserve position in the IMF
Ārvalstu valūtas	4 840	-38 266	-214 698	-294 022	-1 103 001	-502 216	Foreign exchange
Citas prasības	4 880	0	0	0	0	0	Other claims
NOVIRZE	4 998	-6 524	8 945	-171 437	71 565	-371 391	NET ERRORS AND OMISSIONS

2.6. LATVIJAS MAKSĀJUMU BILANCE (GADA DATI)
LATVIA'S BALANCE OF PAYMENTS (ANNUAL DATA)

(tūkst. ASV dolāru)
(in thousands of US dollars)

Postenis	BOPSY	2003	2004	2005	2006	2007	Components
TEKOŠAIS KONTS	4 993	-920 534	-1 761 742	-1 992 458	-4 521 768	-6 231 242	CURRENT ACCOUNT
PRECES	4 100	-2 003 146	-2 780 479	-3 018 295	-5 130 656	-6 679 216	GOODS
Kredits	2 100	3 170 343	4 220 962	5 360 918	6 140 313	8 142 958	Credit
Vispārējās nozīmes preces; eksports (FOB)	2 110	2 307 341	3 392 727	4 647 381	5 468 444	7 444 786	General merchandise; exports (FOB)
Preces pārstrādei; eksports (FOB)	2 150	765 192	707 800	529 634	509 015	525 441	Goods for processing; exports (FOB)
Preču remonts	2 160	48 734	64 804	94 157	71 012	77 156	Repairs on goods
Transporta organizāciju iegādātās preces	2 170	49 075	55 631	89 746	91 842	95 576	Goods procured in ports by carriers
Nemonetārais zelts	2 180	0	0	0	0	0	Non-monetary gold
Debets	3 100	-5 173 489	-7 001 441	-8 379 213	-11 270 968	-14 822 175	Debit
Vispārējās nozīmes preces; imports (FOB)	3 110	-4 580 022	-6 429 277	-7 859 872	-10 715 509	-14 301 589	General merchandise; imports (FOB)
Preces pārstrādei; imports (FOB)	3 150	-485 298	-455 997	-382 593	-376 291	-292 012	Goods for processing; imports (FOB)
Preču remonts	3 160	-16 684	-19 298	-9 828	-22 474	-38 780	Repairs on goods
Transporta organizāciju iegādātās preces	3 170	-91 478	-96 869	-126 920	-156 694	-189 793	Goods procured in ports by carriers
Nemonetārais zelts	3 180	-7	0	0	0	0	Non-monetary gold
PAKALPOJUMI	4 200	576 342	600 695	605 336	662 071	1 007 623	SERVICES
Pavisam kredīts	2 200	1 505 832	1 778 757	2 162 997	2 642 321	3 696 929	Total credit
Pavisam debets	3 200	-929 490	-1 178 062	-1 557 662	-1 980 250	-2 689 306	Total debit
Pārvadājumi (kredits)	2 205	892 280	990 681	1 218 582	1 413 664	1 859 240	Transportation (credit)
<i>Pasažieri</i>	2 205 BA	48 580	75 726	105 449	142 257	208 553	<i>Passenger</i>
<i>Kravas</i>	2 205 BB	559 640	592 435	713 320	844 851	1 065 113	<i>Freight</i>
<i>Citi</i>	2 205 BC	284 060	322 520	399 812	426 556	585 575	<i>Other</i>
Jūras transports	2 206	423 827	450 024	543 387	558 469	709 530	Sea transport
Pasažieri	2 207	2 828	3 197	2 788	0	6 148	Passenger
Kravas	2 208	211 749	198 922	221 970	237 758	269 582	Freight
Citi	2 209	209 250	247 905	318 629	320 711	433 800	Other
Gaisa transports	2 210	66 285	102 618	135 680	187 438	274 426	Air transport
Pasažieri	2 211	35 591	61 298	88 840	124 930	179 837	Passenger
Kravas	2 212	5 314	5 894	6 261	8 346	11 206	Freight
Citi	2 213	25 380	35 426	40 579	54 162	83 382	Other
Cits transports	2 214	402 168	438 039	539 515	667 757	875 285	Other transport
Pasažieri	2 215	10 162	11 231	13 821	17 328	22 568	Passenger
Kravas	2 216	342 578	387 619	485 089	598 746	784 325	Freight
Citi	2 217	49 429	39 189	40 605	51 683	68 392	Other
Pārvadājumi (debets)	3 205	-300 941	-413 108	-501 564	-639 107	-775 639	Transportation (debit)
<i>Pasažieri</i>	3 205 BA	-36 982	-50 905	-71 152	-84 191	-93 633	<i>Passenger</i>
<i>Kravas</i>	3 205 BB	-134 472	-201 203	-245 375	-322 482	-430 032	<i>Freight</i>
<i>Citi</i>	3 205 BC	-129 486	-161 000	-185 037	-232 435	-251 975	<i>Other</i>
Jūras transports	3 206	-93 692	-108 489	-108 281	-151 258	-185 067	Sea transport
Pasažieri	3 207	-1 036	-1 283	-1 225	-1 968	-2 353	Passenger
Kravas	3 208	-26 839	-46 252	-53 778	-78 883	-115 128	Freight
Citi	3 209	-65 817	-60 954	-53 278	-70 408	-67 586	Other
Gaisa transports	3 210	-73 503	-124 907	-176 143	-222 850	-257 692	Air transport
Pasažieri	3 211	-34 455	-48 142	-68 575	-81 298	-89 375	Passenger
Kravas	3 212	-16 838	-23 112	-23 136	-30 250	-38 736	Freight
Citi	3 213	-22 210	-53 653	-84 432	-111 301	-129 582	Other
Cits transports	3 214	-133 746	-179 711	-217 140	-264 999	-332 880	Other transport
Pasažieri	3 215	-1 491	-1 479	-1 352	-924	-1 906	Passenger
Kravas	3 216	-90 795	-131 839	-168 461	-213 349	-276 168	Freight
Citi	3 217	-41 459	-46 393	-47 328	-50 726	-54 806	Other
Braucieni (kredits)	2 236	222 335	266 961	341 178	479 670	671 433	Travel (credit)
Darījumu	2 237	92 760	102 697	109 130	142 408	200 286	Business

Postenis	BOPSY	2003	2004	2005	2006	2007	Components
Personiskie	2 240	129 575	164 264	232 048	337 262	471 147	Personal
Braucieni (debets)	3 236	-328 188	-377 479	-583 568	-703 921	-927 071	Travel (debit)
Darījumu	3 237	-77 388	-114 247	-160 248	-140 416	-155 213	Business
Personiskie	3 240	-250 800	-263 232	-423 320	-563 505	-771 857	Personal
Citi pakalpojumi (kredīts)	2 200 BA	391 217	521 115	603 238	748 987	1 166 255	Other services (credit)
Sakaru pakalpojumi	2 245	36 470	52 512	61 224	82 050	80 772	Communication services
Būvniecība	2 249	31 687	46 882	14 069	24 599	60 529	Construction services
Apdrošināšanas pakalpojumi	2 253	10 201	11 586	10 462	10 192	16 829	Insurance services
Finanšu pakalpojumi	2 260	92 491	114 631	128 718	179 280	265 580	Financial services
Informācijas pakalpojumi un datorpakalpojumi	2 262	32 721	43 553	54 357	72 786	99 016	Computer and information services
Autoratlīdzība un maksa par licencēm	2 266	4 380	8 044	9 767	11 331	12 466	Royalties and licence fees
Citi saimnieciskās darbības pakalpojumi	2 268	161 479	213 369	290 697	332 422	583 360	Other business services
Individuālie, kultūras un atpūtas pakalpojumi	2 287	3 411	2 772	5 190	6 507	9 369	Personal, cultural and recreational services
Citur neklasificēti valdības pakalpojumi	2 291	18 377	27 768	28 754	29 820	38 334	Government services, n.i.e.
t.sk. no ES saņemtā kompensācija par tradicionālo pašu resursu iekasēšanu	2 291 CA	x	4 647	8 714	9 507	13 308	of which EU reimbursement for cost of collecting traditional own resources
Citi pakalpojumi (debets)	3 200 BA	-300 361	-387 475	-472 529	-637 221	-986 595	Other services (debit)
Sakaru pakalpojumi	3 245	-21 541	-46 663	-58 157	-81 305	-105 865	Communication services
Būvniecība	3 249	-17 063	-18 423	-12 036	-41 477	-156 369	Construction services
Apdrošināšanas pakalpojumi	3 253	-51 053	-40 025	-27 591	-26 712	-52 946	Insurance services
Finanšu pakalpojumi	3 260	-24 694	-27 656	-30 683	-29 558	-54 406	Financial services
Informācijas pakalpojumi un datorpakalpojumi	3 262	-22 605	-27 778	-51 381	-62 830	-87 545	Computer and information services
Autoratlīdzība un maksa par licencēm	3 266	-10 275	-14 464	-14 514	-19 863	-39 663	Royalties and licence fees
Citi saimnieciskās darbības pakalpojumi	3 268	-134 075	-184 124	-249 131	-342 756	-445 394	Other business services
Individuālie, kultūras un atpūtas pakalpojumi	3 287	-6 999	-14 687	-13 466	-14 636	-20 623	Personal, cultural and recreational services
Citur neklasificēti valdības pakalpojumi	3 291	-12 055	-13 655	-15 571	-18 085	-23 783	Government services, n.i.e.
IENĀKUMI	4 300	-23 852	-275 495	-175 933	-532 616	-972 107	INCOME
Pavisam kredīts	2 300	368 792	499 716	771 731	1 077 845	1 486 047	Total credit
Pavisam debets	3 300	-392 644	-775 210	-947 664	-1 610 461	-2 458 154	Total debit
Atlīdzība nodarbinātajiem (kredīts)	2 310	171 469	227 759	379 377	480 567	550 222	Compensation of employees (credit)
Atlīdzība nodarbinātajiem (debets)	3 310	-4 929	-9 585	-16 107	-25 360	-39 577	Compensation of employees (debit)
Ieguldījumu ienākumi (kredīts)	2 320	197 323	271 956	392 353	597 278	935 825	Investment income (credit)
Tiešās investīcijas	2 330	4 957	5 871	34 615	34 559	67 397	Direct investment
Dividendes un filiāļu sadalītā peļņa	2 332	443	1 826	13 391	14 165	17 704	Dividends and distributed branch profits
Reinvestētā un filiāļu nesadalītā peļņa	2 333	4 118	3 799	21 047	19 972	48 576	Reinvested earnings and undistributed branch profits
Maksa par parādu (procenti)	2 334	396	246	177	422	1 116	Income on debt (interest)
Portfeļieguldījumi	2 339	131 699	163 415	186 519	302 324	377 192	Portfolio investment
Ienākumi par kapitāla vērtspapīriem (dividendes)	2 340	108	727	506	1 619	1 684	Income on equity (dividends)
Ienākumi par obligācijām un parādzīmēm	2 350	98 138	109 329	132 483	188 967	294 481	Income on bonds and notes
Ienākumi par naudas tirgus instrumentiem	2 360	33 453	53 359	53 531	111 738	81 028	Income on money market instruments
Citi ieguldījumi	2 370	60 667	102 671	171 220	260 395	491 236	Other investment
Ieguldījumu ienākumi (debets)	3 320	-387 715	-765 625	-931 557	-1 585 101	-2 418 576	Investment income (debit)
Tiešās investīcijas	3 330	-211 245	-528 818	-617 399	-982 632	-1 307 180	Direct investment
Dividendes un filiāļu sadalītā peļņa	3 332	-85 369	-199 665	-250 405	-215 775	-484 569	Dividends and distributed branch profits

(turpinājums)

(cont.)

Postenis	BOPSY	2003	2004	2005	2006	2007	Components
Reinvestētā un filiāļu nesadalītā peļņa	3 333	-95 000	-303 570	-334 974	-734 980	-755 393	Reinvested earnings and undistributed branch profits
Maksa par parādu (procenti)	3 334	-30 876	-25 583	-32 020	-31 877	-67 217	Income on debt (interest)
Portfeļieguldījumi	3 339	-72 355	-109 542	-109 471	-189 800	-149 149	Portfolio investment
Ienākumi par kapitāla ērtspapīriem (dividendes)	3 340	-2 943	-1 686	-2 591	-4 207	-6 296	Income on equity (dividends)
Ienākumi par obligācijām un parādzīmēm	3 350	-40 195	-57 327	-61 610	-88 481	-108 029	Income on bonds and notes
Ienākumi par naudas tirgus instrumentiem	3 360	-29 217	-50 528	-45 269	-97 112	-34 824	Income on money market instruments
Citi ieguldījumi	3 370	-104 115	-127 265	-204 688	-412 669	-962 247	Other investment
KĀRTĒJIE PĀRVEDUMI	4 379	530 122	693 537	596 435	479 433	412 458	CURRENT TRANSFERS
Kredits	2 379	924 439	1 288 937	1 372 834	1 789 463	2 148 608	Credit
Valdība	2 380	98 077	218 365	251 335	254 310	361 722	General government
t.sk. ES struktūrfondi	2 380 DA	x	59 291	164 796	172 722	316 646	of which EU structural funds
subsīdijas zemniekiem	2 380 DB	x	41 339	147 454	166 819	202 556	subsidies to farmers
citi ES struktūrfondi	2 380 DC	x	17 952	17 342	5 903	114 089	other EU structural funds
t.sk. citi ES fondi	2 380 DD	68 402	128 665	69 159	66 144	22 782	of which other EU funds
t.sk. pirmspievienošanās fondi	2 380 DE	68 402	62 782	31 992	12 757	2 007	of which pre-accession funds
Citi sektori	2 390	826 361	1 070 572	1 121 498	1 535 153	1 786 886	Other sectors
Strādājošo naudas pārvedumi	2 391	1 556	1 745	1 561	1 484	1 737	Workers' remittances
Citi kārtējie pārvedumi	2 392	824 805	1 068 827	1 119 937	1 533 669	1 785 149	Other current transfers
Debets	3 379	-394 317	-595 400	-776 399	-1 310 030	-1 736 150	Debit
Valdība	3 380	-14 961	-101 099	-182 647	-224 287	-295 164	General government
t.sk. maksājumi ES budžetā	3 380 DF	x	-91 078	-174 886	-210 053	-283 862	of which payments to EU budget
Citi sektori	3 390	-379 356	-494 301	-593 752	-1 085 743	-1 440 986	Other sectors
Strādājošo naudas pārvedumi	3 391	-3 262	-3 726	-3 870	-4 267	-5 148	Workers' remittances
Citi kārtējie pārvedumi	3 392	-376 094	-490 575	-589 883	-1 081 476	-1 435 838	Other current transfers
KAPITĀLA UN FINANŠU KONTS	4 996	933 327	1 754 298	2 287 850	4 400 271	6 942 074	CAPITAL AND FINANCIAL ACCOUNT
KAPITĀLA KONTS	4 994	76 353	143 823	212 307	238 453	577 335	CAPITAL ACCOUNT
Pavisam kredits	2 994	79 969	150 623	220 217	248 631	587 741	Total credit
Pavisam debets	3 994	-3 616	-6 800	-7 910	-10 178	-10 406	Total debit
Kapitāla pārvedumi (kredits)	2 400	79 542	150 414	220 037	241 805	586 378	Capital transfers (credit)
Valdība	2 401	69 238	148 465	218 455	241 652	585 830	General government
t.sk. ES struktūrfondi	2 401 DG	x	60 719	92 483	74 017	321 126	of which EU structural funds
t.sk. Kohēzijas fonds	2 401 DH	x	24 048	99 405	129 657	244 208	of which Cohesion Fund
t.sk. citi ES fondi	2 401 DI	56 630	54 855	19 181	28 860	4 684	of which other EU funds
t.sk. pirmspievienošanās fondi	2 401 DJ	56 630	41 351	18 054	28 860	4 684	of which pre-accession funds
Citi sektori	2 430	10 305	1 948	1 582	152	548	Other sectors
Pārceļotāju pārvedumi	2 431	0	0	0	0	0	Migrants' transfers
Parādu atlaišana	2 432	0	0	0	0	0	Debt forgiveness
Citi kapitāla pārvedumi	2 440	10 305	1 948	1 582	152	548	Other capital transfers
Kapitāla pārvedumi (debets)	3 400	-3 581	-5 808	-5 424	-8 735	-10 280	Capital transfers (debit)
Valdība	3 401	-200	0	0	0	0	General government
Citi sektori	3 430	-3 381	-5 808	-5 424	-8 735	-10 280	Other sectors
Pārceļotāju pārvedumi	3 431	0	0	0	0	0	Migrants' transfers
Parādu atlaišana	3 432	0	0	0	0	0	Debt forgiveness
Citi kapitāla pārvedumi	3 440	-3 381	-5 808	-5 424	-8 735	-10 280	Other capital transfers
Neproducētie nefinanšu aktīvi (kredits)	2 480	427	209	180	6 826	1 363	Non-produced non-financial assets (credit)
Neproducētie nefinanšu aktīvi (debets)	3 480	-35	-992	-2 486	-1 443	-126	Non-produced non-financial assets (debit)
FINANŠU KONTS	4 995	856 974	1 610 475	2 075 543	4 161 818	6 364 739	FINANCIAL ACCOUNT
TIEŠĀS INVESTĪCIJAS	4 500	253 623	527 507	585 237	1 491 302	1 940 388	DIRECT INVESTMENT
Ārvalstīs	4 505	-49 872	-109 475	-128 119	-172 828	-232 162	Direct investment abroad
<i>Kredits</i>	2 505	35 388	60 840	75 546	95 867	128 738	<i>Credit</i>
<i>Debets</i>	3 505	-85 260	-170 315	-203 665	-268 695	-360 899	<i>Debit</i>
Pašu kapitāls	4 510	-41 628	-60 139	-62 325	-97 614	-101 545	Equity capital
Prasības pret tiešo investīciju uzņēmumiem	4 515	-41 628	-60 139	-62 325	-97 614	-101 545	Claims on affiliated enterprises

(turpinājums)

(cont.)

Postenis	BOPSY	2003	2004	2005	2006	2007	Components
Saistības pret tiešo investīciju uzņēmumiem	4 520	0	0	0	0	0	Liabilities to affiliated enterprises
Reinvestētā peļņa	4 525	-4 118	-3 799	-21 051	-19 972	-48 576	Reinvested earnings
Cits kapitāls	4 530	-4 126	-45 537	-44 743	-55 241	-82 041	Other capital
Prasības pret tiešo investīciju uzņēmumiem	4 535	-4 861	-45 956	-48 929	-66 127	-91 276	Claims on affiliated enterprises
Saistības pret tiešo investīciju uzņēmumiem	4 540	734	419	4 186	10 885	9 235	Liabilities to affiliated enterprises
Latvijā	4 555	303 495	636 983	713 356	1 664 130	2 172 550	Direct investment in Latvia
<i>Kredīts</i>	2 555	1 167 693	2 020 935	2 440 776	3 573 165	4 895 859	<i>Credit</i>
<i>Debets</i>	3 555	-864 198	-1 383 952	-1 727 420	-1 909 035	-2 723 310	<i>Debit</i>
Pašu kapitāls	4 560	177 270	245 838	237 306	531 612	1 283 242	Equity capital
Prasības pret tiešajiem investoriem	4 565	-21 517	28 413	-22 411	20 889	-2 351	Claims on direct investors
Saistības pret tiešajiem investoriem	4 570	198 787	217 425	259 716	510 724	1 285 593	Liabilities to direct investors
Reinvestētā peļņa	4 575	95 000	303 570	334 974	734 980	755 393	Reinvested earnings
Cits kapitāls	4 580	31 224	87 574	141 077	397 538	133 915	Other capital
Prasības pret tiešajiem investoriem	4 585	-19 292	-7 436	-71 635	-48 292	-364 678	Claims on direct investors
Saistības pret tiešajiem investoriem	4 590	50 517	95 010	212 712	445 830	498 592	Liabilities to direct investors
PORTFEĻIEGULDĪJUMI	4 600	-216 035	233 903	-138 603	48 036	-382 422	PORTFOLIO INVESTMENT
Aktīvi	4 602	-285 913	-20 703	-269 771	-246 463	-333 147	Assets
Kapitāla vērtspapīri	4 610	6 414	-28 549	-72 967	-72 566	-49 607	Equity securities
Centrālā banka	4 611	0	0	0	0	0	Central bank
Valdība	4 612	0	0	0	0	0	General government
MFI (izņemot centrālo banku)	4 613	15 046	-927	-12 932	-22 855	468	MFIs (excl. central bank)
Citi sektori	4 614	-8 632	-27 622	-60 035	-49 711	-50 076	Other sectors
Parāda vērtspapīri	4 619	-292 327	7 846	-196 804	-173 897	-283 540	Debt securities
Obligācijas un parādzīmes	4 620	-289 496	23 472	-206 538	-159 574	-253 925	Bonds and notes
Centrālā banka	4 621	0	0	0	0	0	Central bank
Valdība	4 622	0	0	0	0	0	General government
MFI (izņemot centrālo banku)	4 623	-275 476	36 546	-182 600	-133 589	-206 795	MFIs (excl. central bank)
Citi sektori	4 624	-14 019	-13 074	-23 939	-25 984	-47 129	Other sectors
Naudas tirgus instrumenti	4 630	-2 831	-15 625	9 734	-14 324	-29 615	Money market instruments
Centrālā banka	4 631	0	0	0	0	0	Central bank
Valdība	4 632	0	0	0	0	0	General government
MFI (izņemot centrālo banku)	4 633	-1 329	-15 738	11 412	-9 264	-21 272	MFIs (excl. central bank)
Citi sektori	4 634	-1 502	113	-1 678	-5 059	-8 343	Other sectors
Pasīvi	4 652	69 878	254 606	131 168	294 499	-49 274	Liabilities
Kapitāla vērtspapīri	4 660	39 308	31 609	12 379	22 168	-13 421	Equity securities
MFI (izņemot centrālo banku)	4 663	24 506	-819	-10 217	13 064	19 724	MFIs (excl. central bank)
Citi sektori	4 664	14 802	32 428	22 596	9 104	-33 145	Other sectors
Parāda vērtspapīri	4 669	30 570	222 997	118 789	272 331	-35 853	Debt securities
Obligācijas un parādzīmes	4 670	30 815	221 474	119 847	271 372	-48 270	Bonds and notes
Centrālā banka	4 671	0	0	0	0	0	Central bank
Valdība	4 672	30 235	185 298	353	13 126	14 884	General government
MFI (izņemot centrālo banku)	4 673	512	36 136	119 441	257 911	-60 604	MFIs (excl. central bank)
Citi sektori	4 674	68	40	53	334	-2 550	Other sectors
Naudas tirgus instrumenti	4 680	-246	1 524	-1 059	959	12 417	Money market instruments
Centrālā banka	4 681	0	0	0	0	0	Central bank
Valdība	4 682	0	1 508	-1 338	959	-1 042	General government
MFI (izņemot centrālo banku)	4 683	0	16	0	0	13 605	MFIs (excl. central bank)
Citi sektori	4 684	-246	0	280	0	-146	Other sectors
ATVASINĀTIE FINANŠU INSTRUMENTI	4 910	6 118	-47 549	-75 503	59 367	229 439	FINANCIAL DERIVATIVES
Aktīvi	4 900	-4 675	-34 730	58 652	129 667	333 924	Assets
Centrālā banka	4 901	-2 337	-35 989	76 079	136 358	372 421	Central bank

(turpinājums)

(cont.)

Postenis	BOPSY	2003	2004	2005	2006	2007	Components
Valdība	4 902	0	0	0	484	-1 031	General government
MFI (izņemot centrālo banku)	4 903	-3 169	1 555	-2 946	-8 800	-31 923	MFIs (excl. central bank)
Citi sektori	4 904	831	-296	-14 480	1 624	-5 543	Other sectors
Pasīvi	4 905	10 793	-12 818	-134 155	-70 300	-104 485	Liabilities
Centrālā banka	4 906	4 472	-6 291	-131 237	-81 470	-127 699	Central bank
Valdība	4 907	0	0	0	484	-1 031	General government
MFI (izņemot centrālo banku)	4 908	6 346	-6 687	-2 810	10 685	24 245	MFIs (excl. central bank)
Citi sektori	4 909	-25	160	-108	0	0	Other sectors
CITI IEGULDĪJUMI	4 700	881 700	1 293 959	2 228 498	4 541 624	5 559 757	OTHER INVESTMENT
Aktīvi	4 703	-686 999	-1 776 270	-397 578	-1 953 374	-6 113 003	Assets
Tirdzniecības kredīti	4 706	-19 867	-125 255	-168 277	-133 320	-254 213	Trade credits
Valdība	4 707	0	0	0	0	0	General government
Ilgtermiņa	4 708	0	0	0	0	0	Long-term
Īstermiņa	4 709	0	0	0	0	0	Short-term
Citi sektori	4 710	-19 867	-125 255	-168 277	-133 320	-254 213	Other sectors
Ilgtermiņa	4 711	0	0	0	0	0	Long-term
Īstermiņa	4 712	-19 867	-125 255	-168 277	-133 320	-254 213	Short-term
Aizdevumi	4 714	-121 771	-990 249	35 184	-631 521	-2 194 750	Loans
Centrālā banka	4 715	0	0	0	0	0	Central bank
Ilgtermiņa	4 717	0	0	0	0	0	Long-term
Īstermiņa	4 718	0	0	0	0	0	Short-term
Valdība	4 719	0	0	0	0	0	General government
Ilgtermiņa	4 720	0	0	0	0	0	Long-term
Īstermiņa	4 721	0	0	0	0	0	Short-term
MFI (izņemot centrālo banku)	4 722	-98 033	-942 905	118 890	-548 603	-1 635 003	MFIs (excl. central bank)
Ilgtermiņa	4 723	-111 326	-420 094	-101 415	-495 860	-568 728	Long-term
Īstermiņa	4 724	13 293	-522 811	220 305	-52 742	-1 066 275	Short-term
Citi sektori	4 725	-23 738	-47 344	-83 706	-82 919	-559 747	Other sectors
Ilgtermiņa	4 726	-12 438	-43 479	-38 038	-29 922	-501 088	Long-term
Īstermiņa	4 727	-11 300	-3 865	-45 668	-52 997	-58 659	Short-term
Nauda un noguldījumi	4 730	-550 868	-619 269	-219 335	-1 157 592	-3 636 444	Currency and deposits
Centrālā banka	4 731	0	0	0	0	0	Central bank
Valdība	4 732	251	1 368	248	1 307	-32 114	General government
MFI (izņemot centrālo banku)	4 733	-530 565	-650 361	55 363	-111 836	-2 237 556	MFIs (excl. central bank)
Citi sektori	4 734	-20 554	29 725	-274 947	-1 047 063	-1 366 774	Other sectors
Citi aktīvi	4 736	5 507	-41 497	-45 149	-30 941	-27 596	Other assets
Centrālā banka	4 737	501	-1 668	-923	-517	-629	Central bank
Ilgtermiņa	4 738	0	-1 379	-1 383	0	31	Long-term
Īstermiņa	4 739	501	-289	460	-517	-660	Short-term
Valdība	4 740	0	-31 931	-23 241	0	0	General government
Ilgtermiņa	4 741	0	-31 931	-23 241	0	0	Long-term
Īstermiņa	4 742	0	0	0	0	0	Short-term
MFI (izņemot centrālo banku)	4 743	-5 967	-7 572	-5 600	-27 030	-23 078	MFIs (excl. central bank)
Ilgtermiņa	4 744	0	0	0	0	0	Long-term
Īstermiņa	4 745	-5 967	-7 572	-5 600	-27 030	-23 078	Short-term
Citi sektori	4 746	10 972	-326	-15 385	-3 395	-3 889	Other sectors
Ilgtermiņa	4 747	6	-647	-257	-408	-5 479	Long-term
Īstermiņa	4 748	10 966	321	-15 128	-2 987	1 590	Short-term
Pasīvi	4 753	1 568 699	3 070 229	2 626 075	6 494 999	11 672 759	Liabilities
Tirdzniecības kredīti	4 756	53 930	192 430	121 959	128 376	316 511	Trade credits
Valdība	4 757	0	0	0	0	0	General government
Ilgtermiņa	4 758	0	0	0	0	0	Long-term
Īstermiņa	4 759	0	0	0	0	0	Short-term
Citi sektori	4 760	53 930	192 430	121 959	128 376	316 511	Other sectors
Ilgtermiņa	4 761	0	0	0	0	0	Long-term
Īstermiņa	4 762	53 930	192 430	121 959	128 376	316 511	Short-term
Aizņēmumi	4 764	578 958	1 676 215	2 810 243	5 732 265	7 920 205	Loans

(turpinājums)

(cont.)

Postenis	BOPSY	2003	2004	2005	2006	2007	Components
Centrālā banka	4 765	-10 758	-5 648	0	0	0	Central bank
SVF kredītu un aizdevumu izmantošana	4 766	-10 758	-5 648	0	0	0	Use of IMF credit and loans
Citi ilgtermiņa	4 767	0	0	0	0	0	Other long-term
Īstermiņa	4 768	0	0	0	0	0	Short-term
Valdība	4 769	-65 571	-4 736	-71 293	61 685	212 015	General government
Ilgtermiņa	4 770	-65 571	-4 736	-71 293	61 685	175 344	Long-term
Īstermiņa	4 771	0	0	0	0	36 670	Short-term
MFI (izņemot centrālo banku)	4 772	542 403	1 417 272	2 777 034	4 542 225	5 049 087	MFIs (excl. central bank)
Ilgtermiņa	4 773	255 463	1 068 374	2 204 468	2 839 015	3 657 909	Long-term
Īstermiņa	4 774	286 940	348 898	572 565	1 703 210	1 391 178	Short-term
Citi sektori	4 775	112 885	269 327	104 502	1 128 354	2 659 103	Other sectors
Ilgtermiņa	4 776	133 001	226 261	123 865	984 174	2 469 645	Long-term
Īstermiņa	4 777	-20 117	43 067	-19 364	144 180	189 458	Short-term
Nauda un noguldījumi	4 780	936 945	1 111 879	-300 069	561 194	3 336 940	Currency and deposits
Centrālā banka	4 781	163	43 510	-35 370	33 048	-21 006	Central bank
MFI (izņemot centrālo banku)	4 783	936 783	1 068 369	-264 700	528 147	3 357 946	MFIs (excl. central bank)
Citi pasīvi	4 786	-1 135	89 705	-6 057	73 163	99 103	Other liabilities
Centrālā banka	4 787	168	609	-856	43	87	Central bank
Ilgtermiņa	4 788	0	0	0	0	0	Long-term
Īstermiņa	4 789	168	609	-856	43	87	Short-term
Valdība	4 790	0	23 261	21 286	-6 056	-11 057	General government
Ilgtermiņa	4 791	0	23 261	21 286	-6 056	-11 057	Long-term
Īstermiņa	4 792	0	0	0	0	0	Short-term
MFI (izņemot centrālo banku)	4 793	187	47 512	-30 117	60 811	69 765	MFIs (excl. central bank)
Ilgtermiņa	4 794	0	0	0	0	0	Long-term
Īstermiņa	4 795	187	47 512	-30 117	60 811	69 765	Short-term
Citi sektori	4 796	-1 491	18 323	3 630	18 365	40 309	Other sectors
Ilgtermiņa	4 797	0	0	0	0	0	Long-term
Īstermiņa	4 798	-1 491	18 323	3 630	18 365	40 309	Short-term
REZERVES AKTĪVI	4 800	-68 432	-397 347	-524 086	-1 978 511	-982 423	RESERVE ASSETS
Monetārais zelts	4 810	23	0	-51	-9	0	Monetary gold
Speciālās aizņēmuma tiesības	4 820	-57	-7	-5	-8	-7	Special Drawing Rights
Rezerves pozīcija SVF	4 830	0	0	0	0	0	Reserve position in the IMF
Ārvalstu valūtas	4 840	-68 398	-397 340	-524 031	-1 978 494	-982 417	Foreign exchange
Citas prasības	4 880	0	0	0	0	0	Other claims
NOVIRZE	4 998	-12 792	7 444	-295 392	121 497	-710 832	NET ERRORS AND OMISSIONS

2.7. LATVIJAS MAKSĀJUMU BILANCE (CETURKŠŅA DATI)
LATVIA'S BALANCE OF PAYMENTS (QUARTERLY DATA)

(tūkst. latu)
(in thousands of lats)

Postenis	BOPSY	2006				2007				Components
		I	II	III	IV	I	II	III	IV	
TEKOŠAIS KONTS	4 993	-367 434	-517 713	-733 427	-891 390	-765 460	-795 590	-930 794	-708 821	CURRENT ACCOUNT
PRECES	4 100	-529 518	-628 963	-789 540	-908 364	-787 248	-872 694	-951 309	-815 170	GOODS
Kredits	2 100	759 022	867 587	882 910	922 270	981 481	1 044 534	1 047 643	1 098 337	Credit
Vispārējās nozīmes preces; eksports (FOB)	2 110	669 525	767 783	792 724	825 754	896 881	959 525	960 386	997 899	General merchandise; exports (FOB)
Preces pārstrādei; eksports (FOB)	2 150	69 532	75 328	66 493	73 621	66 674	64 260	61 897	76 202	Goods for processing; exports (FOB)
Preču remonts	2 160	8 850	10 072	9 564	11 182	7 825	8 197	11 669	11 651	Repairs on goods
Transporta organizāciju iegādātās preces	2 170	11 116	14 404	14 129	11 713	10 101	12 551	13 690	12 585	Goods procured in ports by carriers
Nemonetārais zelts	2 180	0	0	0	0	0	0	0	0	Non-monetary gold
Debets	3 100	-1 288 541	-1 496 549	-1 672 450	-1 830 635	-1 768 729	-1 917 228	-1 998 952	-1 913 507	Debit
Vispārējās nozīmes preces; imports (FOB)	3 110	-1 214 233	-1 414 223	-1 592 448	-1 756 366	-1 706 473	-1 843 233	-1 931 521	-1 849 988	General merchandise; imports (FOB)
Preces pārstrādei; imports (FOB)	3 150	-51 697	-56 103	-53 219	-49 682	-37 180	-42 880	-37 511	-32 603	Goods for processing; imports (FOB)
Preču remonts	3 160	-1 404	-4 118	-3 920	-3 058	-6 356	-4 884	-4 932	-3 847	Repairs on goods
Transporta organizāciju iegādātās preces	3 170	-21 207	-22 105	-22 863	-21 528	-18 720	-26 231	-24 988	-27 069	Goods procured in ports by carriers
Nemonetārais zelts	3 180	0	0	0	0	0	0	0	0	Non-monetary gold
PAKALPOJUMI	4 200	107 169	122 105	83 392	59 647	87 680	136 213	137 263	152 873	SERVICES
Pavisam kredīts	2 200	322 912	371 449	396 535	385 736	378 189	465 852	512 539	532 659	Total credit
Pavisam debets	3 200	-215 743	-249 344	-313 142	-326 089	-290 509	-329 640	-375 276	-379 786	Total debit
Pārvadājumi (kredits)	2 205	190 568	204 807	200 899	194 993	208 292	236 674	237 590	268 349	Transportation (credit)
Pasažieri	2 205 BA	13 653	21 877	25 860	17 943	19 209	25 706	32 649	28 982	Passenger
Kravas	2 205 BB	114 107	118 641	116 923	123 099	126 238	138 605	134 897	145 798	Freight
Citi	2 205 BC	62 809	64 289	58 117	53 952	62 845	72 363	70 044	93 569	Other
Jūras transports	2 206	85 329	81 106	74 361	72 436	84 614	89 762	86 005	102 701	Sea transport
Pasažieri	2 207	0	0	0	0	1 069	557	581	947	Passenger
Kravas	2 208	35 962	31 982	31 126	34 179	35 093	34 953	34 151	34 168	Freight
Citi	2 209	49 367	49 124	43 235	38 257	48 452	54 252	51 273	67 586	Other
Gaisa transports	2 210	19 455	28 213	31 834	25 098	25 005	34 877	41 038	39 208	Air transport
Pasažieri	2 211	12 100	19 704	22 293	15 594	15 915	22 363	27 970	25 564	Passenger
Kravas	2 212	869	1 210	1 249	1 327	1 367	1 347	1 521	1 506	Freight
Citi	2 213	6 486	7 299	8 292	8 177	7 723	11 167	11 548	12 138	Other
Cits transports	2 214	85 784	95 487	94 705	97 459	98 673	112 035	110 547	126 439	Other transport
Pasažieri	2 215	1 553	2 173	3 567	2 349	2 225	2 786	4 099	2 471	Passenger
Kravas	2 216	77 276	85 449	84 547	87 593	89 777	102 306	99 224	110 123	Freight
Citi	2 217	6 956	7 866	6 590	7 518	6 671	6 943	7 223	13 845	Other
Pārvadājumi (debets)	3 205	-75 536	-89 014	-96 061	-96 316	-94 479	-106 582	-102 575	-94 526	Transportation (debit)
Pasažieri	3 205 BA	-10 005	-11 342	-13 139	-12 538	-11 250	-12 304	-13 065	-11 445	Passenger
Kravas	3 205 BB	-37 206	-43 493	-46 612	-52 641	-52 069	-55 720	-56 207	-56 450	Freight
Citi	3 205 BC	-28 324	-34 179	-36 311	-31 137	-31 160	-38 558	-33 304	-26 631	Other
Jūras transports	3 206	-18 047	-21 439	-23 362	-21 652	-23 938	-23 832	-23 475	-23 732	Sea transport
Pasažieri	3 207	-90	-272	-515	-215	-173	-286	-619	-134	Passenger
Kravas	3 208	-8 863	-10 333	-11 468	-13 331	-14 490	-14 510	-14 879	-15 163	Freight
Citi	3 209	-9 094	-10 834	-11 378	-8 106	-9 275	-9 036	-7 977	-8 435	Other
Gaisa transports	3 210	-25 438	-30 968	-34 795	-33 221	-30 439	-38 833	-34 937	-28 279	Air transport
Pasažieri	3 211	-9 826	-10 992	-12 451	-12 151	-10 924	-11 842	-12 149	-10 970	Passenger
Kravas	3 212	-3 506	-4 118	-4 347	-4 910	-4 447	-4 782	-5 119	-5 476	Freight
Citi	3 213	-12 106	-15 857	-17 997	-16 161	-15 069	-22 209	-17 669	-11 832	Other
Cits transports	3 214	-32 051	-36 608	-37 904	-41 444	-40 101	-43 917	-44 164	-42 515	Other transport
Pasažieri	3 215	-89	-78	-173	-173	-153	-177	-298	-341	Passenger
Kravas	3 216	-24 837	-29 042	-30 796	-34 401	-33 133	-36 427	-36 209	-35 811	Freight
Citi	3 217	-7 124	-7 487	-6 935	-6 870	-6 816	-7 313	-7 657	-6 364	Other

Postenis	BOPSY	2006				2007				Components
		I	II	III	IV	I	II	III	IV	
Braucieni (kredits)	2 236	43 918	63 534	91 394	68 329	54 832	77 338	118 500	92 128	Travel (credit)
Darījumu	2 237	16 712	21 927	21 505	19 437	20 702	27 262	27 870	26 725	Business
Personiskie	2 240	27 206	41 607	69 889	48 892	34 130	50 076	90 629	65 402	Personal
Braucieni (debets)	3 236	-71 496	-80 194	-126 575	-113 889	-97 656	-112 173	-135 103	-129 287	Travel (debit)
Darījumu	3 237	-18 464	-18 764	-19 940	-21 361	-19 256	-18 607	-19 236	-22 382	Business
Personiskie	3 240	-53 031	-61 430	-106 634	-92 528	-78 399	-93 565	-115 868	-106 906	Personal
Citi pakalpojumi (kredits)	2 200 BA	88 426	103 108	104 241	122 413	115 065	151 841	156 449	172 182	Other services (credit)
Sakaru pakalpojumi	2 245	9 383	11 785	11 204	13 434	10 545	11 110	10 648	9 223	Communication services
Būvniecība	2 249	2 019	2 295	4 588	4 745	5 331	4 573	7 955	12 733	Construction services
Apdrošināšanas pakalpojumi	2 253	2 298	1 990	822	683	743	2 662	995	4 087	Insurance services
Finanšu pakalpojumi	2 260	21 549	25 806	24 473	28 309	28 150	40 092	35 362	32 523	Financial services
Informācijas pakalpojumi un datorpakalpojumi	2 262	8 972	10 118	9 157	12 414	10 446	12 275	11 597	16 184	Computer and information services
Autoratlīdzība un maksa par licencēm	2 266	1 019	1 706	1 557	2 028	1 227	1 286	1 291	2 520	Royalties and licence fees
Citi saimnieciskās darbības pakalpojumi	2 268	38 737	43 755	47 094	55 986	53 023	72 822	82 493	89 170	Other business services
Individuālie, kultūras un atpūtas pakalpojumi	2 287	808	1 284	879	675	950	1 166	1 400	1 275	Personal, cultural and recreational services
Citur neklasificēti valdības pakalpojumi	2 291	3 642	4 370	4 466	4 140	4 652	5 855	4 708	4 468	Government services, n.i.e.
t.sk. no ES saņemtā kompensācija par tradicionālo pašu resursu iekasēšanu	2 291 CA	1 182	1 360	1 206	1 563	1 577	1 812	1 730	1 708	of which EU reimbursement for cost of collecting traditional own resources
Citi pakalpojumi (debets)	3 200 BA	-68 711	-80 137	-90 506	-115 884	-98 374	-110 885	-137 597	-155 973	Other services (debit)
Sakaru pakalpojumi	3 245	-10 114	-10 998	-11 376	-12 940	-13 207	-11 881	-14 237	-14 872	Communication services
Būvniecība	3 249	-2 491	-5 592	-6 750	-8 216	-10 589	-10 305	-30 483	-27 655	Construction services
Apdrošināšanas pakalpojumi	3 253	-3 930	-1 612	-1 368	-7 988	-5 466	-7 541	-6 212	-7 838	Insurance services
Finanšu pakalpojumi	3 260	-3 279	-3 757	-4 248	-5 215	-4 439	-6 628	-6 123	-10 410	Financial services
Informācijas pakalpojumi un datorpakalpojumi	3 262	-7 411	-8 496	-8 436	-10 719	-8 462	-11 223	-12 811	-12 233	Computer and information services
Autoratlīdzība un maksa par licencēm	3 266	-1 734	-2 808	-3 329	-3 187	-3 280	-4 458	-4 909	-7 480	Royalties and licence fees
Citi saimnieciskās darbības pakalpojumi	3 268	-35 848	-43 025	-49 803	-62 304	-47 959	-53 300	-57 470	-68 672	Other business services
Individuālie, kultūras un atpūtas pakalpojumi	3 287	-1 620	-1 583	-2 689	-2 269	-2 313	-2 585	-2 687	-2 962	Personal, cultural and recreational services
Citur neklasificēti valdības pakalpojumi	3 291	-2 284	-2 265	-2 508	-3 046	-2 659	-2 964	-2 665	-3 850	Government services, n.i.e.
IENĀKUMI	4 300	-69 449	-78 444	-69 125	-80 796	-78 483	-163 094	-116 906	-138 007	INCOME
Pavisam kredīts	2 300	127 893	147 542	159 265	167 232	173 943	176 246	197 132	212 846	Total credit
Pavisam debets	3 300	-197 341	-225 986	-228 390	-248 028	-252 426	-339 340	-314 038	-350 854	Total debit
Atlīdzība nodarbinātajiem (kredits)	2 310	63 969	66 539	68 487	69 842	72 032	71 048	71 334	68 113	Compensation of employees (credit)
Atlīdzība nodarbinātajiem (debets)	3 310	-3 483	-3 145	-3 455	-4 099	-4 677	-4 851	-5 355	-5 383	Compensation of employees (debit)
Ieguldījumu ienākumi (kredits)	2 320	63 924	81 002	90 777	97 391	101 911	105 198	125 797	144 734	Investment income (credit)
Tiešās investīcijas	2 330	3 834	5 708	7 782	1 995	3 444	4 375	9 028	16 944	Direct investment
Dividendes un filiāļu sadalītā peļņa	2 332	1 047	1 774	5 074	0	0	2 575	220	5 972	Dividends and distributed branch profits
Reinvestētā un filiāļu nesadalītā peļņa	2 333	2 769	3 882	2 654	1 885	3 350	1 637	8 661	10 807	Reinvested earnings and undistributed branch profits
Maksa par parādu (procenti)	2 334	19	51	54	110	94	164	146	166	Income on debt (interest)
Portfeļieguldījumi	2 339	29 428	40 842	44 452	53 723	51 434	36 203	49 562	55 834	Portfolio investment
Ienākumi par kapitāla vērtspapīriem (dividendes)	2 340	88	144	142	524	233	283	203	152	Income on equity (dividends)
Ienākumi par obligācijām un parādzīmēm	2 350	22 554	23 593	29 849	29 497	41 125	33 288	37 803	38 954	Income on bonds and notes
Ienākumi par naudas tirgus instrumentiem	2 360	6 786	17 105	14 461	23 702	10 077	2 632	11 556	16 728	Income on money market instruments

(turpinājums)

(cont.)

Postenis	BOPSY	2006				2007				Components
		I	II	III	IV	I	II	III	IV	
Citi ieguldījumi	2 370	30 661	34 453	38 544	41 673	47 033	64 620	67 207	71 955	Other investment
Ieguldījumu icnākumi (debets)	3 320	-193 859	-222 841	-224 935	-243 930	-247 748	-334 489	-308 683	-345 470	Investment income (debit)
Tiešās investīcijas	3 330	-138 067	-142 996	-134 711	-134 555	-133 057	-201 050	-163 317	-171 915	Direct investment
Dividendes un filiāļu sadalītā peļņa	3 332	-10 346	-70 552	-28 412	-11 476	-24 844	-192 724	-25 830	-8 779	Dividends and distributed branch profits
Reinvestētā un filiāļu nesadalītā peļņa	3 333	-124 065	-68 545	-101 996	-117 161	-100 696	-983	-128 796	-152 389	Reinvested earnings and undistributed branch profits
Maksa par parādu (procenti)	3 334	-3 656	-3 899	-4 303	-5 918	-7 516	-7 342	-8 690	-10 747	Income on debt (interest)
Portfeļieguldījumi	3 339	-16 085	-28 752	-28 680	-32 090	-24 952	-20 727	-13 401	-17 845	Portfolio investment
Ienākumi par kapitāla vērtspapīriem (dividendes)	3 340	-145	-1 825	-348	-21	-286	-2 923	-79	0	Income on equity (dividends)
Ienākumi par obligācijām un parādzīmēm	3 350	-12 071	-11 812	-15 238	-10 406	-20 225	-11 423	-11 367	-12 773	Income on bonds and notes
Ienākumi par naudas tirgus instrumentiem	3 360	-3 870	-15 115	-13 094	-21 664	-4 441	-6 381	-1 954	-5 072	Income on money market instruments
Citi ieguldījumi	3 370	-39 707	-51 093	-61 544	-77 285	-89 740	-112 712	-131 965	-155 710	Other investment
KĀRTĒJIE PĀRVEDUMI	4 379	124 363	67 589	41 846	38 124	12 591	103 986	159	91 484	CURRENT TRANSFERS
Kredits	2 379	275 512	236 378	222 649	268 211	227 704	323 256	245 372	303 071	Credit
Valdība	2 380	68 772	27 245	5 679	42 711	48 751	47 309	21 803	66 308	General government
t.sk. ES struktūrfondi	2 380 DA	65 366	15 860	565	17 550	44 466	42 326	13 988	60 415	of which EU structural funds
subsīdijas zemniekiem	2 380 DB	65 095	13 140	457	17 272	44 131	41 416	13 988	6 508	subsidies to farmers
citi ES struktūrfondi	2 380 DC	271	2 720	108	277	335	910	0	53 907	other EU structural funds
t.sk. citi ES fondi	2 380 DD	1 471	9 483	2 808	22 675	1 647	2 078	4 867	2 957	of which other EU funds
t.sk. pirmspievienošanās fondi	2 380 DE	243	1 786	2 125	2 872	0	0	555	446	of which pre-accession funds
Citi sektori	2 390	206 739	209 133	216 971	225 500	178 952	275 948	223 568	236 763	Other sectors
Strādājošo naudas pārvedumi	2 391	231	197	180	224	216	220	215	240	Workers' remittances
Citi kārtējie pārvedumi	2 392	206 509	208 936	216 791	225 276	178 737	275 728	223 354	236 523	Other current transfers
Debets	3 379	-151 149	-168 789	-180 804	-230 087	-215 113	-219 271	-245 213	-211 588	Debit
Valdība	3 380	-32 489	-20 042	-25 640	-47 052	-40 691	-22 836	-30 944	-55 990	General government
t.sk. maksājumi ES budžetā	3 380 DF	-31 032	-19 059	-24 911	-42 351	-38 985	-22 146	-30 080	-53 518	of which payments to EU budget
Citi sektori	3 390	-118 659	-148 747	-155 164	-183 034	-174 421	-196 434	-214 269	-155 598	Other sectors
Strādājošo naudas pārvedumi	3 391	-560	-541	-538	-746	-688	-668	-629	-658	Workers' remittances
Citi kārtējie pārvedumi	3 392	-118 099	-148 206	-154 626	-182 289	-173 733	-195 766	-213 640	-154 940	Other current transfers
KAPITĀLA UN FINANŠU KONTI	4 996	410 020	525 256	671 425	831 698	922 192	874 190	1 023 435	752 238	CAPITAL AND FINANCIAL ACCOUNT
KAPITĀLA KONTI	4 994	39 823	35 609	24 468	34 111	59 232	26 650	21 046	181 665	CAPITAL ACCOUNT
Pavisam kredits	2 994	40 967	36 391	26 142	36 187	60 162	28 789	22 496	182 511	Total credit
Pavisam debets	3 994	-1 144	-782	-1 673	-2 076	-930	-2 139	-1 449	-846	Total debit
Kapitāla pārvedumi (kredits)	2 400	39 746	36 263	25 668	34 217	59 958	28 789	21 997	182 511	Capital transfers (credit)
Valdība	2 401	39 739	36 259	25 631	34 181	59 698	28 757	21 997	182 511	General government
t.sk. ES struktūrfondi	2 401 DG	11 339	12 994	952	16 176	29 386	9 027	4 976	115 996	of which EU structural funds
t.sk. Kohēzijas fonds	2 401 DH	27 203	18 336	18 623	9 249	28 166	17 611	13 763	63 577	of which Cohesion Fund
t.sk. citi ES fondi	2 401 DI	34	4 167	4 959	6 702	0	0	1 294	1 040	of which other EU funds
t.sk. pirmspievienošanās fondi	2 401 DJ	34	4 167	4 959	6 702	0	0	1 294	1 040	of which pre-accession funds
Citi sektori	2 430	8	4	37	36	261	32	0	0	Other sectors
Pārceļotāju pārvedumi	2 431	0	0	0	0	0	0	0	0	Migrants' transfers
Parādu atļaišana	2 432	0	0	0	0	0	0	0	0	Debt forgiveness
Citi kapitāla pārvedumi	2 440	8	4	37	36	261	32	0	0	Other capital transfers
Kapitāla pārvedumi (debets)	3 400	-1 083	-782	-1 670	-1 342	-880	-2 125	-1 449	-844	Capital transfers (debit)
Valdība	3 401	0	0	0	0	0	0	0	0	General government
Citi sektori	3 430	-1 083	-782	-1 670	-1 342	-880	-2 125	-1 449	-844	Other sectors
Pārceļotāju pārvedumi	3 431	0	0	0	0	0	0	0	0	Migrants' transfers

(turpinājums)

(cont.)

Postenis	BOPSY	2006				2007				Components
		I	II	III	IV	I	II	III	IV	
Parādu atļaišana	3 432	0	0	0	0	0	0	0	0	Debt forgiveness
Citi kapitāla pārvedumi	3 440	-1 083	-782	-1 670	-1 342	-880	-2 125	-1 449	-844	Other capital transfers
Neproducētie nefinanšu aktīvi (kredits)	2 480	1 220	129	474	1 970	204	0	499	0	Non-produced non-financial assets (credit)
Neproducētie nefinanšu aktīvi (debets)	3 480	-62	0	-3	-733	-50	-14	0	-2	Non-produced non-financial assets (debit)
FINANŠU KONTS	4 995	370 197	489 647	646 957	797 587	862 960	847 540	1 002 389	570 573	FINANCIAL ACCOUNT
TIEŠĀS INVESTĪCIJAS	4 500	229 619	218 387	134 910	253 689	256 172	362 894	200 067	180 979	DIRECT INVESTMENT
Ārvalstīs	4 505	-492	-18 800	-59 422	-16 835	9 089	-37 234	-40 288	-48 297	Direct investment abroad
<i>Kredits</i>	2 505	16 830	10 838	6 440	19 640	25 503	9 149	12 460	19 059	<i>Credit</i>
<i>Debets</i>	3 505	-17 322	-29 638	-65 862	-36 475	-16 414	-46 383	-52 748	-67 356	<i>Debit</i>
Pašu kapitāls	4 510	-8 504	-15 472	-18 881	-11 714	-1 358	-15 484	-11 996	-22 507	Equity capital
Prasības pret tiešo investīciju uzņēmumiem	4 515	-8 504	-15 472	-18 881	-11 714	-1 358	-15 484	-11 996	-22 507	Claims on affiliated enterprises
Saistības pret tiešo investīciju uzņēmumiem	4 520	0	0	0	0	0	0	0	0	Liabilities to affiliated enterprises
Reinvestētā peļņa	4 525	-2 769	-3 882	-2 654	-1 885	-3 350	-1 637	-8 661	-10 807	Reinvested earnings
Cits kapitāls	4 530	10 781	554	-37 887	-3 237	13 797	-20 113	-19 631	-14 983	Other capital
Prasības pret tiešo investīciju uzņēmumiem	4 535	5 248	1 430	-37 828	-4 922	13 442	-21 095	-21 996	-15 987	Claims on affiliated enterprises
Saistības pret tiešo investīciju uzņēmumiem	4 540	5 533	-876	-59	1 686	355	982	2 366	1 004	Liabilities to affiliated enterprises
Latvijā	4 555	230 111	237 187	194 331	270 524	247 083	400 129	240 355	229 276	Direct investment in Latvia
<i>Kredits</i>	2 555	424 067	491 551	379 650	700 073	511 458	930 984	545 101	529 014	<i>Credit</i>
<i>Debets</i>	3 555	-193 956	-254 365	-185 318	-429 549	-264 375	-530 855	-304 746	-299 739	<i>Debit</i>
Pašu kapitāls	4 560	54 775	147 131	51 911	46 057	30 877	494 200	89 183	49 558	Equity capital
Prasības pret tiešajiem investoriem	4 565	7 664	-4 284	1 650	6 781	-1 387	-6 329	-1 252	7 191	Claims on direct investors
Saistības pret tiešajiem investoriem	4 570	47 110	151 415	50 261	39 276	32 264	500 529	90 435	42 367	Liabilities to direct investors
Reinvestētā peļņa	4 575	124 065	68 545	101 996	117 161	100 696	983	128 796	152 389	Reinvested earnings
Cits kapitāls	4 580	51 271	21 510	40 425	107 306	115 510	-95 054	22 376	27 328	Other capital
Prasības pret tiešajiem investoriem	4 585	690	-14 180	-8 997	-4 271	-18 932	-109 105	-55 492	-5 716	Claims on direct investors
Saistības pret tiešajiem investoriem	4 590	50 581	35 691	49 422	111 576	134 442	14 051	77 868	33 044	Liabilities to direct investors
PORTFEĻIEGULDĪJUMI	4 600	-113 213	75 085	-31 589	87 060	-71 963	-141 360	-50 034	57 073	PORTFOLIO INVESTMENT
Aktīvi	4 602	-132 123	-56 107	-33 589	75 999	-104 413	-102 972	-45 864	70 553	Assets
Kapitāla vērtspapīri	4 610	-15 379	-5 901	-9 593	-10 224	-3 200	-16 799	-7 594	1 477	Equity securities
Centrālā banka	4 611	0	0	0	0	0	0	0	0	Central bank
Valdība	4 612	0	0	0	0	0	0	0	0	General government
MFI (izņemot centrālo banku)	4 613	-3 594	-3 281	-640	-5 337	4 803	-5 738	-3 351	4 282	MFIs (excl. central bank)
Citi sektori	4 614	-11 785	-2 620	-8 953	-4 887	-8 002	-11 060	-4 243	-2 805	Other sectors
Parāda vērtspapīri	4 619	-116 745	-50 206	-23 996	86 223	-101 214	-86 173	-38 270	69 076	Debt securities
Obligācijas un parādzīmes	4 620	-112 129	-46 141	-25 956	87 676	-97 708	-55 044	-62 103	73 873	Bonds and notes
Centrālā banka	4 621	0	0	0	0	0	0	0	0	Central bank
Valdība	4 622	0	0	0	0	0	0	0	0	General government
MFI (izņemot centrālo banku)	4 623	-110 996	-40 547	-23 895	93 162	-94 434	-50 509	-55 077	82 925	MFIs (excl. central bank)
Citi sektori	4 624	-1 133	-5 594	-2 062	-5 485	-3 274	-4 535	-7 026	-9 052	Other sectors
Naudas tirgus instrumenti	4 630	-4 616	-4 065	1 960	-1 454	-3 506	-31 129	23 833	-4 797	Money market instruments
Centrālā banka	4 631	0	0	0	0	0	0	0	0	Central bank
Valdība	4 632	0	0	0	0	0	0	0	0	General government
MFI (izņemot centrālo banku)	4 633	439	-2 605	1 302	-4 194	979	-6 106	-933	-4 617	MFIs (excl. central bank)
Citi sektori	4 634	-5 054	-1 459	658	2 740	-4 485	-25 024	24 766	-180	Other sectors
Pasīvi	4 652	18 910	131 192	2 000	11 061	32 450	-38 389	-4 170	-13 480	Liabilities
Kapitāla vērtspapīri	4 660	12 616	-1 484	-5 103	6 907	-6 781	-11 714	639	9 703	Equity securities
MFI (izņemot centrālo banku)	4 663	3 412	251	2 047	1 714	-2 307	792	852	10 057	MFIs (excl. central bank)

(turpinājums)

(cont.)

Postenis	BOPSY	2006				2007				Components
		I	II	III	IV	I	II	III	IV	
Citi sektori	4 664	9 204	-1 735	-7 150	5 193	-4 474	-12 506	-213	-355	Other sectors
Parāda vērtspapīri	4 669	6 294	132 676	7 103	4 154	39 231	-26 674	-4 809	-23 182	Debt securities
Obligācijas un parādzīmes	4 670	5 994	132 675	7 198	3 812	22 004	-38 278	5 785	-12 947	Bonds and notes
Centrālā banka	4 671	0	0	0	0	0	0	0	0	Central bank
Valdība	4 672	4 839	-5 909	4 154	3 894	19 718	-9 725	4 785	-5 988	General government
MFI (izņemot centrālo banku)	4 673	1 066	138 576	3 039	-170	3 012	-29 739	2 850	-7 019	MFIs (excl. central bank)
Citi sektori	4 674	89	9	4	88	-725	1 186	-1 850	61	Other sectors
Naudas tirgus instrumenti	4 680	300	1	-95	342	17 226	11 603	-10 594	-10 235	Money market instruments
Centrālā banka	4 681	0	0	0	0	0	0	0	0	Central bank
Valdība	4 682	300	1	-95	342	-205	-343	0	0	General government
MFI (izņemot centrālo banku)	4 683	0	0	0	0	17 432	12 122	-10 598	-10 325	MFIs (excl. central bank)
Citi sektori	4 684	0	0	0	0	0	-175	4	90	Other sectors
ATVASINĀTIE FINANŠU INSTRUMENTI	4 910	-7 116	25 890	3 759	10 001	21 660	12 450	22 509	58 406	FINANCIAL DERIVATIVES
Aktīvi	4 900	4 546	36 979	11 711	18 574	23 438	30 156	28 861	85 061	Assets
Centrālā banka	4 901	6 149	35 065	15 354	19 095	30 530	37 405	30 934	88 635	Central bank
Valdība	4 902	284	0	0	0	-33	0	6	-486	General government
MFI (izņemot centrālo banku)	4 903	-2 720	2 168	-1 437	-3 124	-6 855	-5 418	-2 008	-2 369	MFIs (excl. central bank)
Citi sektori	4 904	834	-254	-2 206	2 604	-205	-1 832	-71	-719	Other sectors
Pasīvi	4 905	-11 662	-11 089	-7 952	-8 573	-1 778	-17 705	-6 352	-26 655	Liabilities
Centrālā banka	4 906	-14 632	-13 514	-7 110	-10 585	-2 162	-20 433	-16 327	-25 517	Central bank
Valdība	4 907	284	0	0	0	-33	0	6	-486	General government
MFI (izņemot centrālo banku)	4 908	2 687	2 425	-841	2 011	417	2 728	9 969	-652	MFIs (excl. central bank)
Citi sektori	4 909	0	0	0	0	0	0	0	0	Other sectors
CITI IEGULDĪJUMI	4 700	438 976	523 051	874 714	684 172	702 572	770 379	1 019 013	384 867	OTHER INVESTMENT
Aktīvi	4 703	-22 530	-457 484	-227 246	-371 868	-803 735	-380 945	-873 203	-1 031 492	Assets
Tirdzniecības kredīti	4 706	-27 314	-19 509	-14 654	-13 727	-67 496	-65 595	44 707	-43 421	Trade credits
Valdība	4 707	0	0	0	0	0	0	0	0	General government
Ilgtermiņa	4 708	0	0	0	0	0	0	0	0	Long-term
Īstermiņa	4 709	0	0	0	0	0	0	0	0	Short-term
Citi sektori	4 710	-27 314	-19 509	-14 654	-13 727	-67 496	-65 595	44 707	-43 421	Other sectors
Ilgtermiņa	4 711	0	0	0	0	0	0	0	0	Long-term
Īstermiņa	4 712	-27 314	-19 509	-14 654	-13 727	-67 496	-65 595	44 707	-43 421	Short-term
Aizdevumi	4 714	43 173	-218 138	-75 590	-100 070	-339 955	-199 612	-145 327	-436 417	Loans
Centrālā banka	4 715	0	0	0	0	0	0	0	0	Central bank
Ilgtermiņa	4 717	0	0	0	0	0	0	0	0	Long-term
Īstermiņa	4 718	0	0	0	0	0	0	0	0	Short-term
Valdība	4 719	0	0	0	0	0	0	0	0	General government
Ilgtermiņa	4 720	0	0	0	0	0	0	0	0	Long-term
Īstermiņa	4 721	0	0	0	0	0	0	0	0	Short-term
MFI (izņemot centrālo banku)	4 722	45 637	-190 751	-66 255	-93 197	-106 685	-186 404	-94 679	-436 430	MFIs (excl. central bank)
Ilgtermiņa	4 723	-20 648	-143 668	-22 699	-87 426	-73 739	-107 066	-39 288	-72 147	Long-term
Īstermiņa	4 724	66 285	-47 083	-43 557	-5 771	-32 946	-79 337	-55 391	-364 283	Short-term
Citi sektori	4 725	-2 464	-27 387	-9 335	-6 873	-233 270	-13 208	-50 648	13	Other sectors
Ilgtermiņa	4 726	-5 270	58	-3 524	-7 982	-224 528	1 392	-51 035	7 325	Long-term
Īstermiņa	4 727	2 806	-27 445	-5 811	1 109	-8 742	-14 600	386	-7 312	Short-term
Nauda un noguldījumi	4 730	-32 269	-208 794	-139 000	-255 325	-395 685	-112 476	-767 206	-547 030	Currency and deposits
Centrālā banka	4 731	0	0	0	0	0	0	0	0	Central bank
Valdība	4 732	0	0	-5 622	5 622	-10 544	-14 759	11 995	-3 467	General government
MFI (izņemot centrālo banku)	4 733	113 613	-45 194	-2 983	-113 873	-233 923	134 362	-589 154	-412 865	MFIs (excl. central bank)
Citi sektori	4 734	-145 881	-163 600	-130 394	-147 074	-151 218	-232 079	-190 047	-130 698	Other sectors
Citi aktīvi	4 736	-6 121	-11 043	1 998	-2 746	-598	-3 262	-5 377	-4 624	Other assets
Centrālā banka	4 737	-333	-176	156	-3	-341	106	-658	544	Central bank
Ilgtermiņa	4 738	0	0	0	0	17	0	0	0	Long-term
Īstermiņa	4 739	-333	-176	156	-3	-358	106	-658	544	Short-term
Valdība	4 740	0	0	0	0	0	0	0	0	General government

(turpinājums)

(cont.)

Postenis	BOPSY	2006				2007				Components
		I	II	III	IV	I	II	III	IV	
Ilgtermiņa	4 741	0	0	0	0	0	0	0	0	Long-term
Īstermiņa	4 742	0	0	0	0	0	0	0	0	Short-term
MFI (izņemot centrālo banku)	4 743	-3 337	-9 958	-266	-1 977	-1 169	-2 390	-4 241	-3 795	MFIs (excl. central bank)
Ilgtermiņa	4 744	0	0	0	0	0	0	0	0	Long-term
Īstermiņa	4 745	-3 337	-9 958	-266	-1 977	-1 169	-2 390	-4 241	-3 795	Short-term
Citi sektori	4 746	-2 450	-909	2 107	-766	911	-978	-478	-1 372	Other sectors
Ilgtermiņa	4 747	-25	-3	-44	-154	0	-1 579	-243	-983	Long-term
Īstermiņa	4 748	-2 425	-905	2 151	-612	911	601	-235	-389	Short-term
Pasīvi	4 753	461 506	980 535	1 101 960	1 056 040	1 506 306	1 151 324	1 892 216	1 416 359	Liabilities
Tirdzniecības kredīti	4 756	-11 516	49 559	102 628	-69 043	33 721	176 284	-35 949	-6 705	Trade credits
Valdība	4 757	0	0	0	0	0	0	0	0	General government
Ilgtermiņa	4 758	0	0	0	0	0	0	0	0	Long-term
Īstermiņa	4 759	0	0	0	0	0	0	0	0	Short-term
Citi sektori	4 760	-11 516	49 559	102 628	-69 043	33 721	176 284	-35 949	-6 705	Other sectors
Ilgtermiņa	4 761	0	0	0	0	0	0	0	0	Long-term
Īstermiņa	4 762	-11 516	49 559	102 628	-69 043	33 721	176 284	-35 949	-6 705	Short-term
Aizņēmumi	4 764	566 617	802 843	689 954	1 126 039	1 130 968	933 983	1 281 203	743 776	Loans
Centrālā banka	4 765	0	0	0	0	0	0	0	0	Central bank
SVF kredītu un aizdevumu izmantošana	4 766	0	0	0	0	0	0	0	0	Use of IMF credit and loans
Citi ilgtermiņa	4 767	0	0	0	0	0	0	0	0	Other long-term
Īstermiņa	4 768	0	0	0	0	0	0	0	0	Short-term
Valdība	4 769	52 374	-4 908	-1 850	-8 371	-1 660	9 610	19 143	76 623	General government
Ilgtermiņa	4 770	52 374	-4 908	-1 850	-8 371	-1 660	9 610	19 143	59 053	Long-term
Īstermiņa	4 771	0	0	0	0	0	0	0	17 570	Short-term
MFI (izņemot centrālo banku)	4 772	433 088	548 673	572 507	965 236	800 634	609 534	736 860	468 021	MFIs (excl. central bank)
Ilgtermiņa	4 773	331 013	424 756	270 232	555 067	269 236	527 388	803 372	284 009	Long-term
Īstermiņa	4 774	102 076	123 917	302 275	410 169	531 398	82 146	-66 512	184 012	Short-term
Citi sektori	4 775	81 155	259 079	119 298	169 175	331 994	314 840	525 200	199 132	Other sectors
Ilgtermiņa	4 776	53 234	239 445	120 462	134 501	321 380	292 615	496 394	164 868	Long-term
Īstermiņa	4 777	27 921	19 634	-1 164	34 674	10 614	22 224	28 807	34 264	Short-term
Nauda un noguldījumi	4 780	-104 774	106 297	316 718	-16 864	329 252	34 109	606 807	687 754	Currency and deposits
Centrālā banka	4 781	3 387	2 182	-2 349	14 819	-12 492	-4 029	5 488	-789	Central bank
MFI (izņemot centrālo banku)	4 783	-108 161	104 115	319 067	-31 683	341 744	38 138	601 320	688 543	MFIs (excl. central bank)
Citi pasīvi	4 786	11 180	21 836	-7 340	15 908	12 364	6 948	40 155	-8 466	Other liabilities
Centrālā banka	4 787	0	33	73	-75	279	-176	237	-272	Central bank
Ilgtermiņa	4 788	0	0	0	0	0	0	0	0	Long-term
Īstermiņa	4 789	0	33	73	-75	279	-176	237	-272	Short-term
Valdība	4 790	-1 038	0	-2 360	0	-3 398	0	-2 360	0	General government
Ilgtermiņa	4 791	-1 038	0	-2 360	0	-3 398	0	-2 360	0	Long-term
Īstermiņa	4 792	0	0	0	0	0	0	0	0	Short-term
MFI (izņemot centrālo banku)	4 793	11 086	18 160	-8 618	14 103	12 233	-4 283	36 006	-8 250	MFIs (excl. central bank)
Ilgtermiņa	4 794	0	0	0	0	0	0	0	0	Long-term
Īstermiņa	4 795	11 086	18 160	-8 618	14 103	12 233	-4 283	36 006	-8 250	Short-term
Citi sektori	4 796	1 131	3 643	3 565	1 880	3 250	11 407	6 272	56	Other sectors
Ilgtermiņa	4 797	0	0	0	0	0	0	0	0	Long-term
Īstermiņa	4 798	1 131	3 643	3 565	1 880	3 250	11 407	6 272	56	Short-term
REZERVES AKTĪVI	4 800	-178 070	-352 765	-334 836	-237 335	-45 479	-156 823	-189 165	-110 752	RESERVE ASSETS
Monētārais zelts	4 810	64	-66	0	0	0	0	0	0	Monetary gold
Speciālās aizņēmuma tiesības	4 820	-2	-1	-1	-1	-1	-1	-1	-1	Special Drawing Rights
Rezerves pozīcija SVF	4 830	0	0	0	0	0	0	0	0	Reserve position in the IMF
Ārvalstu valūtas	4 840	-178 133	-352 699	-334 836	-237 334	-45 478	-156 822	-189 164	-110 751	Foreign exchange
Citas prasības	4 880	0	0	0	0	0	0	0	0	Other claims
NOVIRZE	4 998	-42 585	-7 543	62 002	59 692	-156 732	-78 600	-92 641	-43 417	NET ERRORS AND OMISSIONS

2.8. LATVIJAS MAKSĀJUMU BILANCE (CETURKŠŅA DATI)
LATVIA'S BALANCE OF PAYMENTS (QUARTERLY DATA)

(tūkst. ASV dolāru)
(in thousands of US dollars)

Postenis	BOPSY	2006				2007				Components
		I	II	III	IV	I	II	III	IV	
TEKOŠAIS KONTS	4 993	-628 344	-926 047	-1 330 813	-1 636 564	-1 428 736	-1 526 199	-1 818 411	-1 457 896	CURRENT ACCOUNT
PRECES	4 100	-905 476	-1 124 963	-1 432 455	-1 667 762	-1 469 521	-1 673 620	-1 857 912	-1 678 164	GOODS
Kredīts	2 100	1 298 346	1 550 013	1 601 485	1 690 468	1 831 699	2 002 912	2 045 965	2 262 382	Credit
Vispārējās nozīmes preces; eksports (FOB)	2 110	1 145 267	1 372 073	1 437 883	1 513 221	1 673 784	1 839 925	1 875 604	2 055 473	General merchandise; exports (FOB)
Preces pārstrādei; eksports (FOB)	2 150	118 933	134 225	120 631	135 226	124 432	123 197	120 837	156 974	Goods for processing; exports (FOB)
Preču remonts	2 160	15 130	17 993	17 344	20 546	14 642	15 722	22 787	24 005	Repairs on goods
Transporta organizāciju iegādātās preces	2 170	19 017	25 722	25 628	21 475	18 841	24 067	26 737	25 931	Goods procured in ports by carriers
Nemonetārais zelts	2 180	0	0	0	0	0	0	0	0	Non-monetary gold
Debets	3 100	-2 203 822	-2 674 976	-3 033 941	-3 358 229	-3 301 220	-3 676 531	-3 903 877	-3 940 546	Debit
Vispārējās nozīmes preces; imports (FOB)	3 110	-2 076 675	-2 527 935	-2 888 769	-3 222 130	-3 185 036	-3 534 636	-3 772 202	-3 809 715	General merchandise; imports (FOB)
Preces pārstrādei; imports (FOB)	3 150	-88 464	-100 211	-96 591	-91 025	-69 410	-82 233	-73 241	-67 128	Goods for processing; imports (FOB)
Preču remonts	3 160	-2 402	-7 355	-7 110	-5 607	-11 855	-9 365	-9 632	-7 928	Repairs on goods
Transporta organizāciju iegādātās preces	3 170	-36 281	-39 475	-41 471	-39 468	-34 918	-50 298	-48 802	-55 776	Goods procured in ports by carriers
Nemonetārais zelts	3 180	0	0	0	0	0	0	0	0	Non-monetary gold
PAKALPOJUMI	4 200	183 368	218 140	151 275	109 287	163 602	260 981	267 986	315 054	SERVICES
Pavisam kredīts	2 200	552 433	663 419	719 292	707 178	705 643	893 028	1 000 760	1 097 497	Total credit
Pavisam debets	3 200	-369 064	-445 278	-568 016	-597 891	-542 041	-632 047	-732 774	-782 443	Total debit
Pārvadājumi (kredīts)	2 205	326 038	365 777	364 426	357 423	388 537	453 798	464 016	552 889	Transportation (credit)
Pasažieri	2 205 BA	23 363	39 106	46 925	32 863	35 844	49 274	63 763	59 673	Passenger
Kravas	2 205 BB	195 219	211 866	212 084	225 683	235 469	265 771	263 456	300 416	Freight
Citi	2 205 BC	107 456	114 805	105 417	98 877	117 224	138 753	136 797	192 800	Other
Jūras transports	2 206	145 984	144 838	134 881	132 765	157 829	172 115	167 969	211 616	Sea transport
Pasažieri	2 207	0	0	0	0	1 995	1 067	1 134	1 952	Passenger
Kravas	2 208	61 525	57 113	56 459	62 662	65 458	67 021	66 699	70 404	Freight
Citi	2 209	84 460	87 725	78 423	70 104	90 376	104 027	100 137	139 261	Other
Gaisa transports	2 210	33 287	50 414	57 760	45 976	46 657	66 861	80 161	80 746	Air transport
Pasažieri	2 211	20 704	35 219	40 454	28 553	29 702	42 866	54 638	52 632	Passenger
Kravas	2 212	1 487	2 161	2 266	2 433	2 550	2 582	2 970	3 103	Freight
Citi	2 213	11 097	13 034	15 040	14 991	14 405	21 413	22 553	25 011	Other
Cits transports	2 214	146 766	170 525	171 784	178 682	184 051	214 821	215 886	260 527	Other transport
Pasažieri	2 215	2 659	3 886	6 471	4 311	4 148	5 340	7 991	5 090	Passenger
Kravas	2 216	132 207	152 592	153 359	160 588	167 460	196 168	193 788	226 909	Freight
Citi	2 217	11 900	14 046	11 954	13 782	12 443	13 313	14 107	28 528	Other
Pārvadājumi (debets)	3 205	-129 213	-159 032	-174 257	-176 605	-176 286	-204 370	-200 312	-194 671	Transportation (debit)
Pasažieri	3 205 BA	-17 122	-20 276	-23 831	-22 962	-20 985	-23 593	-25 508	-23 546	Passenger
Kravas	3 205 BB	-63 634	-77 737	-84 561	-96 551	-97 174	-106 842	-109 763	-116 252	Freight
Citi	3 205 BC	-48 457	-61 020	-65 865	-57 092	-58 126	-73 935	-65 041	-54 873	Other
Jūras transports	3 206	-30 873	-38 306	-42 378	-39 701	-44 664	-45 695	-45 841	-48 867	Sea transport
Pasažieri	3 207	-154	-488	-935	-391	-322	-548	-1 208	-274	Passenger
Kravas	3 208	-15 160	-18 471	-20 804	-24 447	-27 041	-27 820	-29 054	-31 213	Freight
Citi	3 209	-15 559	-19 348	-20 639	-14 862	-17 301	-17 327	-15 579	-17 380	Other
Gaisa transports	3 210	-43 524	-55 323	-63 114	-60 889	-56 783	-74 461	-68 227	-58 222	Air transport
Pasažieri	3 211	-16 815	-19 647	-22 583	-22 253	-20 377	-22 706	-23 720	-22 572	Passenger
Kravas	3 212	-5 998	-7 359	-7 886	-9 007	-8 297	-9 170	-9 999	-11 270	Freight
Citi	3 213	-20 711	-28 317	-32 645	-29 628	-28 108	-42 585	-34 508	-24 380	Other
Cits transports	3 214	-54 816	-65 403	-68 765	-76 016	-74 839	-84 215	-86 244	-87 582	Other transport
Pasažieri	3 215	-153	-140	-314	-317	-286	-339	-581	-700	Passenger
Kravas	3 216	-42 476	-51 907	-55 870	-63 096	-61 836	-69 852	-70 710	-73 770	Freight
Citi	3 217	-12 187	-13 355	-12 581	-12 603	-12 717	-14 023	-14 953	-13 113	Other

(turpinājums)

(cont.)

Postenis	BOPSY	2006				2007				Components
		I	II	III	IV	I	II	III	IV	
Braucieni (kredits)	2 236	75 124	113 583	165 760	125 204	102 330	148 241	231 151	189 711	Travel (credit)
Darījumu	2 237	28 588	39 198	39 003	35 619	38 631	52 255	54 367	55 033	Business
Personiskie	2 240	46 536	74 384	126 756	89 585	63 699	95 986	176 785	134 678	Personal
Braucieni (debets)	3 236	-122 305	-143 297	-229 584	-208 735	-182 230	-215 068	-263 685	-266 088	Travel (debit)
Darījumu	3 237	-31 586	-33 519	-36 169	-39 143	-35 933	-35 674	-37 543	-46 063	Business
Personiskie	3 240	-90 720	-109 779	-193 415	-169 592	-146 297	-179 393	-226 143	-220 025	Personal
Citi pakalpojumi (kredits)	2 200 BA	151 271	184 059	189 106	224 550	214 776	290 989	305 592	354 897	Other services (credit)
Sakaru pakalpojumi	2 245	16 053	21 045	20 323	24 629	19 669	21 303	20 796	19 005	Communication services
Būvniecība	2 249	3 452	4 108	8 328	8 710	9 979	8 762	15 524	26 265	Construction services
Apdrošināšanas pakalpojumi	2 253	3 925	3 531	1 494	1 242	1 388	5 090	1 943	8 407	Insurance services
Finanšu pakalpojumi	2 260	36 849	46 006	44 395	52 029	52 581	76 776	69 182	67 040	Financial services
Informācijas pakalpojumi un datorpakalpojumi	2 262	15 349	18 068	16 609	22 759	19 484	23 537	22 649	33 346	Computer and information services
Autoratlīdzība un maksa par licencēm	2 266	1 743	3 046	2 825	3 718	2 288	2 464	2 522	5 192	Royalties and licence fees
Citi saimnieciskās darbības pakalpojumi	2 268	66 294	78 121	85 429	102 578	98 913	139 607	161 039	183 802	Other business services
Individuālie, kultūras un atpūtas pakalpojumi	2 287	1 382	2 292	1 595	1 238	1 772	2 236	2 734	2 627	Personal, cultural and recreational services
Citur neklasificēti valdības pakalpojumi	2 291	6 223	7 842	8 107	7 648	8 702	11 215	9 203	9 214	Government services, n.i.e.
t.sk. no ES saņemtā kompensācija par tradicionālo pašu resursu iekasēšanu	2 291 CA	2 022	2 428	2 189	2 868	2 942	3 475	3 376	3 515	of which EU reimbursement for cost of collecting traditional own resources
Citi pakalpojumi (debets)	3 200 BA	-117 546	-142 949	-164 175	-212 551	-183 525	-212 610	-268 776	-321 684	Other services (debit)
Sakaru pakalpojumi	3 245	-17 304	-19 641	-20 635	-23 725	-24 636	-22 781	-27 805	-30 644	Communication services
Būvniecība	3 249	-4 259	-9 875	-12 248	-15 095	-19 769	-19 754	-59 624	-57 222	Construction services
Apdrošināšanas pakalpojumi	3 253	-6 722	-2 866	-2 483	-14 641	-10 199	-14 460	-12 129	-16 158	Insurance services
Finanšu pakalpojumi	3 260	-5 607	-6 710	-7 707	-9 535	-8 278	-12 719	-11 932	-21 477	Financial services
Informācijas pakalpojumi un datorpakalpojumi	3 262	-12 680	-15 168	-15 303	-19 679	-15 787	-21 518	-25 019	-25 221	Computer and information services
Autoratlīdzība un maksa par licencēm	3 266	-2 966	-5 015	-6 038	-5 843	-6 118	-8 547	-9 587	-15 412	Royalties and licence fees
Citi saimnieciskās darbības pakalpojumi	3 268	-61 329	-76 801	-90 335	-114 291	-89 464	-102 191	-112 226	-141 512	Other business services
Individuālie, kultūras un atpūtas pakalpojumi	3 287	-2 771	-2 827	-4 878	-4 160	-4 315	-4 956	-5 248	-6 103	Personal, cultural and recreational services
Citur neklasificēti valdības pakalpojumi	3 291	-3 907	-4 045	-4 549	-5 584	-4 960	-5 684	-5 205	-7 934	Government services, n.i.e.
IENĀKUMI	4 300	-118 803	-140 091	-125 401	-148 320	-146 639	-312 732	-228 325	-284 411	INCOME
Pavisam kredīts	2 300	218 813	263 638	288 915	306 480	324 388	337 959	385 028	438 673	Total credit
Pavisam debets	3 300	-337 616	-403 729	-414 316	-454 801	-471 026	-650 691	-613 353	-723 084	Total debit
Atlīdzība nodarbinātajiem (kredits)	2 310	109 436	118 852	124 229	128 051	134 360	136 229	139 309	140 324	Compensation of employees (credit)
Atlīdzība nodarbinātajiem (debets)	3 310	-5 958	-5 619	-6 266	-7 516	-8 725	-9 302	-10 457	-11 093	Compensation of employees (debit)
Ieguldījumu ienākumi (kredits)	2 320	109 377	144 786	164 686	178 429	190 028	201 730	245 719	298 349	Investment income (credit)
Tiešās investīcijas	2 330	6 560	10 189	14 120	3 691	6 434	8 406	17 628	34 928	Direct investment
Dividendes un filiāļu sadalītā peļņa	2 332	1 791	3 164	9 210	0	0	4 952	430	12 322	Dividends and distributed branch profits
Reinvestētā un filiāļu nesadalītā peļņa	2 333	4 737	6 932	4 813	3 489	6 259	3 141	16 912	22 264	Reinvested earnings and undistributed branch profits
Maksa par parādu (procenti)	2 334	32	92	97	202	176	314	285	342	Income on debt (interest)
Portfeļieguldījumi	2 339	50 361	73 033	80 647	98 283	95 770	69 417	96 832	115 173	Portfolio investment
Ienākumi par kapitāla vērtspapīriem (dividendes)	2 340	151	258	257	954	433	542	399	309	Income on equity (dividends)
Ienākumi par obligācijām un parādzīmēm	2 350	38 597	42 163	54 148	54 059	76 583	63 828	73 839	80 231	Income on bonds and notes
Ienākumi par naudas tirgus instrumentiem	2 360	11 613	30 612	26 242	43 271	18 754	5 047	22 594	34 633	Income on money market instruments

(turpinājums)

(cont.)

Postenis	BOPSY	2006				2007				Components
		I	II	III	IV	I	II	III	IV	
Citi ieguldījumi	2 370	52 456	61 565	69 919	76 455	87 823	123 906	131 259	148 248	Other investment
Ieguldījumu ienākumi (debets)	3 320	-331 658	-398 110	-408 049	-447 284	-462 302	-641 388	-602 896	-711 991	Investment income (debit)
Tiešās investīcijas	3 330	-236 195	-255 339	-244 372	-246 726	-248 424	-385 522	-318 926	-354 308	Direct investment
Dividendes un filiāļu sadalītā peļņa	3 332	-17 700	-125 499	-51 536	-21 039	-46 342	-369 692	-50 447	-18 088	Dividends and distributed branch profits
Reinvestētā un filiāļu nesadalītā peļņa	3 333	-212 241	-122 877	-185 031	-214 832	-188 060	-1 752	-251 506	-314 075	Reinvested earnings and undistributed branch profits
Maksa par parādu (procenti)	3 334	-6 254	-6 964	-7 805	-10 855	-14 022	-14 079	-16 972	-22 144	Income on debt (interest)
Portfeļieguldījumi	3 339	-27 528	-51 501	-52 036	-58 736	-46 378	-39 754	-26 195	-36 822	Portfolio investment
Ienākumi par kapitāla vērtspapīriem (dividendes)	3 340	-247	-3 291	-631	-38	-534	-5 607	-155	0	Income on equity (dividends)
Ienākumi par obligācijām un parādzīmēm	3 350	-20 654	-21 153	-27 635	-19 039	-37 591	-21 907	-22 207	-26 325	Income on bonds and notes
Ienākumi par naudas tirgus instrumentiem	3 360	-6 626	-27 058	-23 770	-39 658	-8 254	-12 240	-3 833	-10 497	Income on money market instruments
Citi ieguldījumi	3 370	-67 935	-91 270	-111 641	-141 823	-167 499	-216 112	-257 775	-320 861	Other investment
KĀRTĒJIE PĀRVEDUMI	4 379	212 567	120 867	75 768	70 231	23 821	199 172	-160	189 625	CURRENT TRANSFERS
Kredīts	2 379	471 221	421 818	403 758	492 666	425 237	619 665	479 168	624 538	Credit
Valdība	2 380	117 502	48 870	10 315	77 622	91 336	90 544	42 436	137 406	General government
t.sk. ES struktūrfondi	2 380 DA	111 678	28 398	1 026	31 620	83 328	80 986	27 120	125 212	of which EU structural funds
subsīdijas zemniekiem	2 380 DB	111 216	23 661	829	31 114	82 706	79 248	27 120	13 483	subsidies to farmers
citi ES struktūrfondi	2 380 DC	462	4 737	197	506	623	1 738	0	111 729	other EU structural funds
t.sk. citi ES fondi	2 380 DD	2 512	17 079	5 111	41 441	3 088	3 991	9 558	6 144	of which other EU funds
t.sk. pirmspievienošanās fondi	2 380 DE	413	3 155	3 872	5 316	0	0	1 081	926	of which pre-accession funds
Citi sektori	2 390	353 719	372 948	393 442	415 043	333 901	529 121	436 732	487 132	Other sectors
Strādājošo naudas pārvedumi	2 391	394	352	327	411	402	421	419	495	Workers' remittances
Citi kārtējie pārvedumi	2 392	353 325	372 596	393 116	414 632	333 500	528 700	436 313	486 637	Other current transfers
Debets	3 379	-258 655	-300 951	-327 990	-422 435	-401 416	-420 493	-479 328	-434 913	Debit
Valdība	3 380	-55 476	-35 766	-46 520	-86 526	-75 826	-43 813	-60 438	-115 087	General government
t.sk. maksājumi ES budžetā	3 380 DF	-52 973	-34 009	-45 197	-77 874	-72 654	-42 491	-58 748	-109 969	of which payments to EU budget
Citi sektori	3 390	-203 179	-265 185	-281 469	-335 909	-325 590	-376 680	-418 889	-319 826	Other sectors
Strādājošo naudas pārvedumi	3 391	-958	-966	-976	-1 367	-1 283	-1 281	-1 228	-1 355	Workers' remittances
Citi kārtējie pārvedumi	3 392	-202 221	-264 219	-280 494	-334 542	-324 307	-375 399	-417 661	-318 470	Other current transfers
KAPITĀLA UN FINANŠU KONTS	4 996	701 935	949 360	1 218 288	1 530 688	1 721 164	1 676 885	1 999 688	1 544 338	CAPITAL AND FINANCIAL ACCOUNT
KAPITĀLA KONTS	4 994	68 127	63 439	44 447	62 440	110 094	51 102	41 106	375 033	CAPITAL ACCOUNT
Pavisam kredīts	2 994	70 087	64 843	47 482	66 219	111 831	55 209	43 926	376 776	Total credit
Pavisam debets	3 994	-1 960	-1 404	-3 035	-3 779	-1 737	-4 108	-2 819	-1 742	Total debit
Kapitāla pārvedumi (kredīts)	2 400	68 010	64 618	46 619	62 558	111 452	55 209	42 941	376 776	Capital transfers (credit)
Valdība	2 401	67 996	64 612	46 552	62 492	110 965	55 148	42 941	376 776	General government
t.sk. ES struktūrfondi	2 401 DG	19 367	23 521	1 735	29 394	54 588	17 235	9 699	239 604	of which EU structural funds
t.sk. Kohēzijas fonds	2 401 DH	46 582	32 368	33 792	16 914	52 376	33 851	26 884	131 098	of which Cohesion Fund
t.sk. citi ES fondi	2 401 DI	58	7 362	9 036	12 404	0	0	2 523	2 161	of which other EU funds
t.sk. pirmspievienošanās fondi	2 401 DJ	58	7 362	9 036	12 404	0	0	2 523	2 161	of which pre-accession funds
Citi sektori	2 430	13	6	67	66	487	61	0	0	Other sectors
Pārceļotāju pārvedumi	2 431	0	0	0	0	0	0	0	0	Migrants' transfers
Parādu atļaišana	2 432	0	0	0	0	0	0	0	0	Debt forgiveness
Citi kapitāla pārvedumi	2 440	13	6	67	66	487	61	0	0	Other capital transfers
Kapitāla pārvedumi (debets)	3 400	-1 855	-1 404	-3 029	-2 447	-1 643	-4 080	-2 819	-1 738	Capital transfers (debit)
Valdība	3 401	0	0	0	0	0	0	0	0	General government
Citi sektori	3 430	-1 855	-1 404	-3 029	-2 447	-1 643	-4 080	-2 819	-1 738	Other sectors
Pārceļotāju pārvedumi	3 431	0	0	0	0	0	0	0	0	Migrants' transfers

(turpinājums)

(cont.)

Postenis	BOPSY	2006				2007				Components
		I	II	III	IV	I	II	III	IV	
Parādu atlaišana	3 432	0	0	0	0	0	0	0	0	Debt forgiveness
Citi kapitāla pārvedumi	3 440	-1 855	-1 404	-3 029	-2 447	-1 643	-4 080	-2 819	-1 738	Other capital transfers
Neproducētie nefinanšu aktīvi (kredīts)	2 480	2 078	224	863	3 661	379	0	984	0	Non-produced non-financial assets (credit)
Neproducētie nefinanšu aktīvi (debets)	3 480	-105	0	-6	-1 332	-94	-27	0	-4	Non-produced non-financial assets (debit)
FINANŠU KONTS	4 995	633 808	885 922	1 173 840	1 468 248	1 611 070	1 625 783	1 958 582	1 169 304	FINANCIAL ACCOUNT
TIEŠĀS INVESTĪCIJAS	4 500	393 105	387 152	245 088	465 957	477 935	696 659	391 679	374 115	DIRECT INVESTMENT
Ārvalstīs	4 505	-816	-33 338	-107 788	-30 886	16 952	-71 428	-78 667	-99 018	Direct investment abroad
<i>Kredīts</i>	2 505	28 793	19 354	11 681	36 039	47 569	17 546	24 337	39 286	<i>Credit</i>
<i>Debets</i>	3 505	-29 609	-52 691	-119 469	-66 925	-30 618	-88 974	-103 004	-138 304	<i>Debit</i>
Pašu kapitāls	4 510	-14 524	-27 379	-34 253	-21 459	-2 525	-29 720	-23 416	-45 884	Equity capital
Prasības pret tiešo investīciju uzņēmumiem	4 515	-14 524	-27 379	-34 253	-21 459	-2 525	-29 720	-23 416	-45 884	Claims on affiliated enterprises
Saistības pret tiešo investīciju uzņēmumiem	4 520	0	0	0	0	0	0	0	0	Liabilities to affiliated enterprises
Reinvestētā peļņa	4 525	-4 737	-6 932	-4 813	-3 489	-6 259	-3 141	-16 912	-22 264	Reinvested earnings
Cits kapitāls	4 530	18 445	974	-68 722	-5 938	25 735	-38 568	-38 339	-30 869	Other capital
Prasības pret tiešo investīciju uzņēmumiem	4 535	8 979	2 538	-68 615	-9 029	25 073	-40 451	-42 959	-32 939	Claims on affiliated enterprises
Saistības pret tiešo investīciju uzņēmumiem	4 540	9 465	-1 564	-107	3 091	662	1 883	4 620	2 070	Liabilities to affiliated enterprises
Latvijā	4 555	393 922	420 490	352 876	496 843	460 984	768 087	470 346	473 133	Direct investment in Latvia
<i>Kredīts</i>	2 555	725 752	874 607	689 014	1 283 793	953 516	1 786 221	1 065 356	1 090 766	<i>Credit</i>
<i>Debets</i>	3 555	-331 830	-454 117	-336 138	-786 950	-492 532	-1 018 135	-595 010	-617 633	<i>Debit</i>
Pašu kapitāls	4 560	93 787	259 078	94 409	84 338	57 593	948 530	174 720	102 398	Equity capital
Prasības pret tiešajiem investoriem	4 565	13 112	-7 649	2 993	12 433	-2 586	-12 136	-2 445	14 817	Claims on direct investors
Saistības pret tiešajiem investoriem	4 570	80 674	266 728	91 416	71 906	60 179	960 666	177 166	87 581	Liabilities to direct investors
Reinvestētā peļņa	4 575	212 241	122 877	185 031	214 832	188 060	1 752	251 506	314 075	Reinvested earnings
Cits kapitāls	4 580	87 894	38 535	73 436	197 673	215 331	-182 195	44 120	56 659	Other capital
Prasības pret tiešajiem investoriem	4 585	1 181	-25 322	-16 320	-7 830	-35 313	-209 203	-108 373	-11 787	Claims on direct investors
Saistības pret tiešajiem investoriem	4 590	86 714	63 857	89 755	205 503	250 644	27 008	152 493	68 447	Liabilities to direct investors
PORTFEĻĒGULDĪJUMI	4 600	-193 588	138 483	-57 149	160 289	-134 993	-271 273	-96 959	120 803	PORTFOLIO INVESTMENT
Aktīvi	4 602	-225 953	-99 840	-60 764	140 094	-195 936	-197 480	-88 570	148 838	Assets
Kapitāla vērtspapīri	4 610	-26 314	-10 076	-17 381	-18 794	-5 938	-32 103	-14 774	3 207	Equity securities
Centrālā banka	4 611	0	0	0	0	0	0	0	0	Central bank
Valdība	4 612	0	0	0	0	0	0	0	0	General government
MFI (izņemot centrālo banku)	4 613	-6 153	-5 741	-1 146	-9 814	9 019	-10 905	-6 496	8 851	MFIs (excl. central bank)
Citi sektori	4 614	-20 161	-4 335	-16 235	-8 980	-14 957	-21 197	-8 278	-5 644	Other sectors
Parāda vērtspapīri	4 619	-199 639	-89 764	-43 383	158 889	-189 998	-165 378	-73 796	145 631	Debt securities
Obligācijas un parādzīmes	4 620	-191 758	-82 446	-46 933	161 564	-183 440	-105 642	-120 298	155 455	Bonds and notes
Centrālā banka	4 621	0	0	0	0	0	0	0	0	Central bank
Valdība	4 622	0	0	0	0	0	0	0	0	General government
MFI (izņemot centrālo banku)	4 623	-189 818	-72 436	-43 190	171 855	-177 346	-96 938	-106 593	174 082	MFIs (excl. central bank)
Citi sektori	4 624	-1 940	-10 010	-3 743	-10 291	-6 094	-8 703	-13 705	-18 627	Other sectors
Naudas tirgus instrumenti	4 630	-7 881	-7 318	3 549	-2 675	-6 558	-59 736	46 502	-9 824	Money market instruments
Centrālā banka	4 631	0	0	0	0	0	0	0	0	Central bank
Valdība	4 632	0	0	0	0	0	0	0	0	General government
MFI (izņemot centrālo banku)	4 633	766	-4 707	2 356	-7 680	1 805	-11 750	-1 872	-9 455	MFIs (excl. central bank)
Citi sektori	4 634	-8 647	-2 611	1 193	5 005	-8 362	-47 986	48 374	-369	Other sectors
Pasīvi	4 652	32 366	238 323	3 615	20 195	60 943	-73 792	-8 390	-28 035	Liabilities
Kapitāla vērtspapīri	4 660	21 626	-2 649	-9 266	12 457	-12 614	-22 467	1 222	20 438	Equity securities
MFI (izņemot centrālo banku)	4 663	5 871	455	3 727	3 011	-4 291	1 512	1 651	20 853	MFIs (excl. central bank)

(turpinājums)

(cont.)

Postenis	BOPSY	2006				2007				Components
		I	II	III	IV	I	II	III	IV	
Citi sektori	4 664	15 755	-3 104	-12 993	9 446	-8 322	-23 979	-429	-415	Other sectors
Parāda vērtspapīri	4 669	10 739	240 973	12 881	7 738	73 557	-51 325	-9 612	-48 473	Debt securities
Obligācijas un parādzīmes	4 670	10 223	240 971	13 054	7 124	41 097	-73 586	11 302	-27 082	Bonds and notes
Centrālā banka	4 671	0	0	0	0	0	0	0	0	Central bank
Valdība	4 672	8 248	-10 078	7 532	7 424	36 832	-18 672	9 349	-12 625	General government
MFI (izņemot centrālo banku)	4 673	1 824	251 034	5 513	-459	5 618	-57 203	5 567	-14 586	MFIs (excl. central bank)
Citi sektori	4 674	152	15	8	159	-1 353	2 289	-3 614	128	Other sectors
Naudas tirgus instrumenti	4 680	516	2	-173	614	32 460	22 261	-20 913	-21 391	Money market instruments
Centrālā banka	4 681	0	0	0	0	0	0	0	0	Central bank
Valdība	4 682	516	2	-173	614	-382	-660	0	0	General government
MFI (izņemot centrālo banku)	4 683	0	0	0	0	32 842	23 257	-20 922	-21 573	MFIs (excl. central bank)
Citi sektori	4 684	0	0	0	0	0	-336	8	182	Other sectors
ATVASINĀTIE FINANŠU INSTRUMENTI	4 910	-12 250	46 382	6 778	18 457	40 057	23 896	43 981	121 504	FINANCIAL DERIVATIVES
Aktīvi	4 900	7 784	66 527	21 187	34 169	43 407	57 822	56 382	176 312	Assets
Centrālā banka	4 901	10 496	63 081	27 814	34 966	56 764	71 757	60 529	183 371	Central bank
Valdība	4 902	484	0	0	0	-61	0	12	-982	General government
MFI (izņemot centrālo banku)	4 903	-4 618	3 908	-2 625	-5 464	-12 911	-10 426	-4 000	-4 586	MFIs (excl. central bank)
Citi sektori	4 904	1 422	-462	-4 003	4 667	-385	-3 509	-158	-1 491	Other sectors
Pasīvi	4 905	-20 034	-20 145	-14 409	-15 712	-3 350	-33 926	-12 401	-54 808	Liabilities
Centrālā banka	4 906	-25 133	-24 105	-12 914	-19 318	-4 106	-39 156	-32 039	-52 397	Central bank
Valdība	4 907	484	0	0	0	-61	0	12	-982	General government
MFI (izņemot centrālo banku)	4 908	4 615	3 960	-1 495	3 605	818	5 231	19 626	-1 429	MFIs (excl. central bank)
Citi sektori	4 909	0	0	0	0	0	0	0	0	Other sectors
CITI IEGULDĪJUMI	4 700	750 486	951 248	1 587 381	1 252 509	1 311 352	1 477 934	1 987 689	782 782	OTHER INVESTMENT
Aktīvi	4 703	-39 305	-806 051	-413 243	-694 775	-1 499 802	-727 683	-1 713 927	-2 171 590	Assets
Tirdzniecības kredīti	4 706	-46 729	-34 838	-26 581	-25 171	-125 900	-125 776	86 932	-89 469	Trade credits
Valdība	4 707	0	0	0	0	0	0	0	0	General government
Ilgtermiņa	4 708	0	0	0	0	0	0	0	0	Long-term
Īstermiņa	4 709	0	0	0	0	0	0	0	0	Short-term
Citi sektori	4 710	-46 729	-34 838	-26 581	-25 171	-125 900	-125 776	86 932	-89 469	Other sectors
Ilgtermiņa	4 711	0	0	0	0	0	0	0	0	Long-term
Īstermiņa	4 712	-46 729	-34 838	-26 581	-25 171	-125 900	-125 776	86 932	-89 469	Short-term
Aizdevumi	4 714	75 271	-383 554	-137 072	-186 166	-634 053	-381 951	-277 903	-900 843	Loans
Centrālā banka	4 715	0	0	0	0	0	0	0	0	Central bank
Ilgtermiņa	4 717	0	0	0	0	0	0	0	0	Long-term
Īstermiņa	4 718	0	0	0	0	0	0	0	0	Short-term
Valdība	4 719	0	0	0	0	0	0	0	0	General government
Ilgtermiņa	4 720	0	0	0	0	0	0	0	0	Long-term
Īstermiņa	4 721	0	0	0	0	0	0	0	0	Short-term
MFI (izņemot centrālo banku)	4 722	79 477	-334 637	-120 128	-173 315	-198 887	-356 615	-179 005	-900 496	MFIs (excl. central bank)
Ilgtermiņa	4 723	-35 259	-257 817	-41 690	-161 094	-138 169	-205 349	-77 030	-148 180	Long-term
Īstermiņa	4 724	114 736	-76 820	-78 438	-12 221	-60 718	-151 266	-101 975	-752 316	Short-term
Citi sektori	4 725	-4 206	-48 917	-16 944	-12 851	-435 165	-25 337	-98 898	-347	Other sectors
Ilgtermiņa	4 726	-9 014	144	-6 406	-14 646	-418 869	2 665	-99 691	14 807	Long-term
Īstermiņa	4 727	4 808	-49 061	-10 538	1 795	-16 297	-28 001	793	-15 154	Short-term
Nauda un noguldījumi	4 730	-57 368	-368 289	-253 217	-478 719	-738 659	-213 719	-1 512 364	-1 171 702	Currency and deposits
Centrālā banka	4 731	0	0	0	0	0	0	0	0	Central bank
Valdība	4 732	0	0	-10 202	11 509	-19 779	-28 018	23 428	-7 746	General government
MFI (izņemot centrālo banku)	4 733	191 873	-78 045	-6 689	-218 975	-436 396	259 018	-1 165 776	-894 401	MFIs (excl. central bank)
Citi sektori	4 734	-249 242	-290 244	-236 325	-271 252	-282 484	-444 719	-370 017	-269 555	Other sectors
Citi aktīvi	4 736	-10 478	-19 371	3 627	-4 719	-1 191	-6 236	-10 592	-9 576	Other assets
Centrālā banka	4 737	-573	-232	286	1	-637	195	-1 275	1 088	Central bank
Ilgtermiņa	4 738	0	0	0	0	31	0	0	0	Long-term
Īstermiņa	4 739	-573	-232	286	1	-668	195	-1 275	1 088	Short-term
Valdība	4 740	0	0	0	0	0	0	0	0	General government

(turpinājums)

(cont.)

Postenis	BOPSY	2006				2007				Components
		I	II	III	IV	I	II	III	IV	
Ilgtermiņa	4 741	0	0	0	0	0	0	0	0	Long-term
Īstermiņa	4 742	0	0	0	0	0	0	0	0	Short-term
MFI (izņemot centrālo banku)	4 743	-5 714	-17 516	-482	-3 317	-2 254	-4 568	-8 383	-7 873	MFIs (excl. central bank)
Ilgtermiņa	4 744	0	0	0	0	0	0	0	0	Long-term
Īstermiņa	4 745	-5 714	-17 516	-482	-3 317	-2 254	-4 568	-8 383	-7 873	Short-term
Citi sektori	4 746	-4 192	-1 623	3 823	-1 403	1 700	-1 864	-934	-2 791	Other sectors
Ilgtermiņa	4 747	-42	-6	-79	-280	0	-3 015	-474	-1 990	Long-term
Īstermiņa	4 748	-4 149	-1 617	3 902	-1 123	1 700	1 151	-460	-801	Short-term
Pasīvi	4 753	789 790	1 757 300	2 000 624	1 947 284	2 811 154	2 205 617	3 701 616	2 954 372	Liabilities
Tirdzniecības kredīti	4 756	-19 702	88 502	186 155	-126 579	62 900	338 018	-70 592	-13 815	Trade credits
Valdība	4 757	0	0	0	0	0	0	0	0	General government
Ilgtermiņa	4 758	0	0	0	0	0	0	0	0	Long-term
Īstermiņa	4 759	0	0	0	0	0	0	0	0	Short-term
Citi sektori	4 760	-19 702	88 502	186 155	-126 579	62 900	338 018	-70 592	-13 815	Other sectors
Ilgtermiņa	4 761	0	0	0	0	0	0	0	0	Long-term
Īstermiņa	4 762	-19 702	88 502	186 155	-126 579	62 900	338 018	-70 592	-13 815	Short-term
Aizņēmumi	4 764	967 928	1 444 351	1 253 852	2 066 134	2 113 998	1 786 946	2 491 739	1 527 522	Loans
Centrālā banka	4 765	0	0	0	0	0	0	0	0	Central bank
SVF kredītu un aizdevumu izmantošana	4 766	0	0	0	0	0	0	0	0	Use of IMF credit and loans
Citi ilgtermiņa	4 767	0	0	0	0	0	0	0	0	Other long-term
Īstermiņa	4 768	0	0	0	0	0	0	0	0	Short-term
Valdība	4 769	89 131	-8 663	-3 355	-15 428	-3 099	18 292	37 593	159 228	General government
Ilgtermiņa	4 770	89 131	-8 663	-3 355	-15 428	-3 099	18 292	37 593	122 558	Long-term
Īstermiņa	4 771	0	0	0	0	0	0	0	36 670	Short-term
MFI (izņemot centrālo banku)	4 772	739 884	990 269	1 040 784	1 771 289	1 497 870	1 164 942	1 428 344	957 932	MFIs (excl. central bank)
Ilgtermiņa	4 773	567 095	752 830	491 774	1 027 316	498 747	1 010 417	1 568 807	579 938	Long-term
Īstermiņa	4 774	172 789	237 439	549 009	743 973	999 122	154 524	-140 463	377 994	Short-term
Citi sektori	4 775	138 914	462 744	216 423	310 273	619 227	603 712	1 025 802	410 362	Other sectors
Ilgtermiņa	4 776	91 142	427 673	218 544	246 816	599 494	561 097	969 369	339 685	Long-term
Īstermiņa	4 777	47 772	35 071	-2 121	63 458	19 732	42 614	56 433	70 678	Short-term
Nauda un noguldījumi	4 780	-177 587	185 340	574 079	-20 637	611 197	67 500	1 201 507	1 456 737	Currency and deposits
Centrālā banka	4 781	5 798	4 259	-4 386	27 376	-23 059	-7 746	10 925	-1 125	Central bank
MFI (izņemot centrālo banku)	4 783	-183 386	181 081	578 464	-48 013	634 256	75 246	1 190 582	1 457 862	MFIs (excl. central bank)
Citi pasīvi	4 786	19 152	39 106	-13 461	28 366	23 060	13 153	78 962	-16 073	Other liabilities
Centrālā banka	4 787	1	56	132	-145	526	-338	467	-569	Central bank
Ilgtermiņa	4 788	0	0	0	0	0	0	0	0	Long-term
Īstermiņa	4 789	1	56	132	-145	526	-338	467	-569	Short-term
Valdība	4 790	-1 773	0	-4 283	0	-6 403	0	-4 655	0	General government
Ilgtermiņa	4 791	-1 773	0	-4 283	0	-6 403	0	-4 655	0	Long-term
Īstermiņa	4 792	0	0	0	0	0	0	0	0	Short-term
MFI (izņemot centrālo banku)	4 793	18 989	32 543	-15 771	25 050	22 875	-8 380	70 893	-15 623	MFIs (excl. central bank)
Ilgtermiņa	4 794	0	0	0	0	0	0	0	0	Long-term
Īstermiņa	4 795	18 989	32 543	-15 771	25 050	22 875	-8 380	70 893	-15 623	Short-term
Citi sektori	4 796	1 936	6 507	6 461	3 461	6 063	21 871	12 256	119	Other sectors
Ilgtermiņa	4 797	0	0	0	0	0	0	0	0	Long-term
Īstermiņa	4 798	1 936	6 507	6 461	3 461	6 063	21 871	12 256	119	Short-term
REZERVES AKTĪVI	4 800	-303 946	-637 344	-608 257	-428 963	-83 282	-301 434	-367 808	-229 900	RESERVE ASSETS
Monetārais zelts	4 810	110	-119	0	0	0	0	0	0	Monetary gold
Speciālās aizņēmuma tiesības	4 820	-3	-2	-1	-2	-2	-2	-2	-2	Special Drawing Rights
Rezerves pozīcija SVF	4 830	0	0	0	0	0	0	0	0	Reserve position in the IMF
Ārvalstu valūtas	4 840	-304 053	-637 223	-608 256	-428 962	-83 280	-301 432	-367 806	-229 898	Foreign exchange
Citas prasības	4 880	0	0	0	0	0	0	0	0	Other claims
NOVIRZE	4 998	-73 591	-23 313	112 526	105 876	-292 428	-150 686	-181 276	-86 442	NET ERRORS AND OMISSIONS

3.1. TEKOŠAIS KONTS UN KAPITĀLA KONTS VALSTU GRUPU DALĪJUMĀ (GADA DATI)
CURRENT ACCOUNT AND CAPITAL ACCOUNT BY COUNTRY GROUP (ANNUAL DATA)

(milj. latu)
(in millions of lats)

Postenis	Valstu grupa	2003	2004	2005	2006	2007	Country group	Components
TEKOŠAIS KONTS UN KAPITĀLA KONTS	ES27						EU27	CURRENT ACCOUNT AND CAPITAL ACCOUNT
	Kredits	2 052.7	2 636.3	3 630.7	4 266.3	5 322.4	Credit	
	Debets	-2 681.8	-3 539.1	-4 623.2	-6 383.8	-7 803.8	Debit	
	<i>t.sk.: eiro zona</i>						<i>of which: euro area</i>	
	Kredits	791.2	890.5	1 171.6	1 424.1	1 650.7	Credit	
	Debets	-1 344.3	-1 548.2	-1 967.2	-2 722.9	-3 284.1	Debit	
	<i>t.sk.: DK, GB, SE</i>						<i>of which: DK, GB, SE</i>	
	Kredits	764.7	890.3	1 067.4	1 146.8	1 310.7	Credit	
	Debets	-508.2	-671.0	-777.6	-1 096.5	-1 210.0	Debit	
	Ārpus ES27						Extra EU27	
	Kredits	1 397.7	1 647.6	1 965.4	2 386.5	2 892.3	Credit	
	Debets	-1 248.1	-1 621.8	-1 984.7	-2 644.9	-3 323.0	Debit	
	<i>t.sk.: NVS</i>						<i>of which: CIS</i>	
	Kredits	385.0	469.2	613.1	781.8	948.7	Credit	
Debets	-510.9	-713.7	-935.2	-1 081.8	-1 213.3	Debit		
PRECES	ES27						EU27	GOODS
	Kredits	1 341.6	1 702.4	2 279.7	2 536.0	3 140.2	Credit	
	Debets	-2 210.3	-2 812.7	-3 576.6	-4 777.5	-5 773.6	Debit	
	<i>t.sk.: eiro zona</i>						<i>of which: euro area</i>	
	Kredits	499.6	557.7	709.7	812.7	979.9	Credit	
	Debets	-1 145.5	-1 306.8	-1 594.3	-2 173.3	-2 566.4	Debit	
	<i>t.sk.: DK, GB, SE</i>						<i>of which: DK, GB, SE</i>	
	Kredits	545.1	642.1	706.8	663.3	749.3	Credit	
	Debets	-349.8	-439.1	-492.9	-637.5	-727.1	Debit	
	Ārpus ES27						Extra EU27	
	Kredits	466.9	575.7	751.5	895.8	1 031.8	Credit	
	Debets	-739.1	-968.4	-1 169.8	-1 510.7	-1 824.8	Debit	
	<i>t.sk.: NVS</i>						<i>of which: CIS</i>	
	Kredits	175.6	253.7	369.2	471.2	597.5	Credit	
Debets	-414.7	-593.7	-773.3	-860.4	-978.5	Debit		
PAKALPOJUMI	ES27						EU27	SERVICES
	Kredits	409.8	452.3	621.9	767.9	943.0	Credit	
	Debets	-296.9	-321.7	-488.2	-643.6	-830.5	Debit	
	<i>t.sk.: eiro zona</i>						<i>of which: euro area</i>	
	Kredits	180.8	195.3	259.8	327.7	358.1	Credit	
	Debets	-128.7	-128.0	-197.3	-251.4	-353.8	Debit	
	<i>t.sk.: DK, GB, SE</i>						<i>of which: DK, GB, SE</i>	
	Kredits	136.1	135.1	180.9	211.6	266.5	Credit	
	Debets	-72.8	-79.9	-105.0	-131.5	-142.1	Debit	
	Ārpus ES27						Extra EU27	
	Kredits	450.1	508.4	603.1	708.8	946.3	Credit	
	Debets	-233.0	-314.2	-394.3	-460.7	-544.7	Debit	
	<i>t.sk.: NVS</i>						<i>of which: CIS</i>	
	Kredits	136.7	145.8	134.9	148.9	181.8	Credit	
Debets	-76.2	-83.0	-109.3	-123.7	-127.7	Debit		
IENĀKUMI, KĀRTĒJIE PĀRVEDUMI UN KAPITĀLA KONTS	ES27						EU27	INCOME, CURRENT TRANSFERS AND CAPITAL ACCOUNT
	Kredits	301.3	481.6	729.1	962.5	1 239.2	Credit	
	Debets	-174.5	-404.8	-558.5	-962.8	-1 199.8	Debit	
	<i>t.sk.: eiro zona</i>						<i>of which: euro area</i>	
	Kredits	110.8	137.5	202.0	283.7	312.6	Credit	
	Debets	-70.1	-113.4	-175.5	-298.3	-363.9	Debit	
	<i>t.sk.: DK, GB, SE</i>						<i>of which: DK, GB, SE</i>	
	Kredits	83.5	113.0	179.6	271.9	294.8	Credit	
	Debets	-85.6	-152.0	-179.7	-327.5	-340.8	Debit	
	Ārpus ES27						Extra EU27	
	Kredits	480.7	563.5	610.8	781.9	914.3	Credit	
	Debets	-276.0	-339.2	-420.6	-673.5	-953.4	Debit	
	<i>t.sk.: NVS</i>						<i>of which: CIS</i>	
	Kredits	72.7	69.8	109.0	161.7	169.3	Credit	
Debets	-20.0	-37.1	-52.6	-97.6	-107.1	Debit		

**3.2. TEKOŠAIS KONTS UN KAPITĀLA KONTS VALSTU GRUPU DALĪJUMĀ (CETURKŠŅA DATI)
CURRENT ACCOUNT AND CAPITAL ACCOUNT BY COUNTRY GROUP (QUARTERLY DATA)**

(milj. latu)
(in millions of lats)

Postenis	Valstu grupa	2006				2007				Country group	Components
		I	II	III	IV	I	II	III	IV		
TEKOŠAIS KONTS UN KAPITĀLA KONTS	ES27									EU27	CURRENT ACCOUNT AND CAPITAL ACCOUNT
	Kredīts	973.8	1 076.3	1 067.7	1 148.5	1 223.6	1 284.6	1 272.0	1 542.2	Credit	
	Debets	-1 287.4	-1 503.7	-1 694.7	-1 898.0	-1 749.5	-2 001.4	-2 066.4	-1 986.6	Debit	
	<i>t.sk.: eiropa zona</i>									<i>of which: euro area</i>	
	Kredīts	311.1	370.3	378.3	364.4	430.7	408.5	404.3	407.2	Credit	
	Debets	-545.8	-642.2	-714.9	-819.9	-775.1	-816.2	-871.8	-821.0	Debit	
	<i>t.sk.: DK, GB, SE</i>									<i>of which: DK, GB, SE</i>	
	Kredīts	259.2	287.3	295.5	304.9	297.1	322.9	343.6	347.2	Credit	
	Debets	-228.9	-274.9	-276.8	-315.9	-255.2	-317.8	-281.7	-355.4	Debit	
	Ārpus ES27									Extra EU27	
	Kredīts	552.5	583.1	619.8	631.1	597.9	754.1	753.2	787.2	Credit	
	Debets	-566.5	-637.8	-701.7	-738.9	-778.2	-806.2	-868.5	-870.0	Debit	
	<i>t.sk.: NVS</i>									<i>of which: CIS</i>	
	Kredīts	161.8	181.4	203.7	235.0	194.0	232.4	257.1	265.2	Credit	
Debets	-252.7	-265.1	-273.4	-290.6	-295.1	-300.3	-289.6	-328.3	Debit		
PRECES	ES27									EU27	GOODS
	Kredīts	562.6	646.8	650.8	675.8	753.0	787.4	784.6	815.2	Credit	
	Debets	-956.2	-1 142.2	-1 266.1	-1 413.0	-1 320.0	-1 468.5	-1 548.7	-1 436.3	Debit	
	<i>t.sk.: eiropa zona</i>									<i>of which: euro area</i>	
	Kredīts	182.2	220.0	206.8	203.8	268.8	228.7	241.3	241.2	Credit	
	Debets	-435.7	-513.4	-566.5	-657.7	-623.5	-640.4	-662.1	-640.3	Debit	
	<i>t.sk.: DK, GB, SE</i>									<i>of which: DK, GB, SE</i>	
	Kredīts	160.6	162.4	171.6	168.6	176.9	189.0	190.7	192.8	Credit	
	Debets	-128.3	-160.5	-164.8	-183.8	-158.2	-191.4	-177.2	-200.3	Debit	
	Ārpus ES27									Extra EU27	
	Kredīts	196.4	220.8	232.2	246.5	228.5	257.1	263.0	283.1	Credit	
	Debets	-332.3	-354.4	-406.4	-417.7	-448.7	-448.7	-450.2	-477.3	Debit	
	<i>t.sk.: NVS</i>									<i>of which: CIS</i>	
	Kredīts	96.9	106.2	125.5	142.6	127.3	153.4	156.9	160.0	Credit	
Debets	-201.5	-206.7	-217.3	-234.9	-239.5	-238.0	-233.1	-267.9	Debit		
PAKALPOJUMI	ES27									EU27	SERVICES
	Kredīts	162.1	190.9	207.9	207.0	188.4	220.0	254.7	279.9	Credit	
	Debets	-123.5	-142.3	-191.4	-186.4	-170.6	-198.0	-230.7	-231.1	Debit	
	<i>t.sk.: eiropa zona</i>									<i>of which: euro area</i>	
	Kredīts	67.5	82.0	90.6	87.6	78.6	81.5	92.4	105.5	Credit	
	Debets	-49.5	-59.3	-70.2	-72.4	-67.4	-77.8	-108.1	-100.6	Debit	
	<i>t.sk.: DK, GB, SE</i>									<i>of which: DK, GB, SE</i>	
	Kredīts	48.2	53.7	53.9	55.9	54.3	71.3	71.9	69.0	Credit	
	Debets	-27.9	-30.7	-35.9	-36.9	-32.1	-34.8	-34.7	-40.5	Debit	
	Ārpus ES27									Extra EU27	
	Kredīts	160.8	180.5	188.6	178.8	189.8	245.9	257.9	252.7	Credit	
	Debets	-92.2	-107.0	-121.7	-139.7	-119.9	-131.6	-144.6	-148.7	Debit	
	<i>t.sk.: NVS</i>									<i>of which: CIS</i>	
	Kredīts	33.7	35.1	42.8	37.4	36.3	38.2	54.7	52.6	Credit	
Debets	-26.1	-34.9	-33.2	-29.6	-28.4	-31.1	-33.0	-35.1	Debit		
IENĀKUMI, KĀRTĒJIE PĀRVEDUMI UN KAPITĀLA KONTS	ES27									EU27	INCOME, CURRENT TRANSFERS AND CAPITAL ACCOUNT
	Kredīts	249.1	238.6	209.0	265.7	282.3	277.2	232.7	447.1	Credit	
	Debets	-207.7	-219.2	-237.2	-298.6	-258.8	-334.8	-286.9	-319.2	Debit	
	<i>t.sk.: eiropa zona</i>									<i>of which: euro area</i>	
	Kredīts	61.4	68.4	80.9	73.0	83.3	98.3	70.6	60.5	Credit	
	Debets	-60.6	-69.6	-78.2	-89.8	-84.1	-98.0	-101.7	-80.1	Debit	
	<i>t.sk.: DK, GB, SE</i>									<i>of which: DK, GB, SE</i>	
	Kredīts	50.4	71.2	70.0	80.4	65.9	62.5	81.0	85.4	Credit	
	Debets	-72.7	-83.6	-76.0	-95.1	-64.9	-91.6	-69.8	-114.5	Debit	
	Ārpus ES27									Extra EU27	
	Kredīts	195.2	181.7	199.0	205.9	179.5	251.1	232.3	251.3	Credit	
	Debets	-141.9	-176.4	-173.6	-181.6	-209.7	-225.9	-273.8	-244.1	Debit	
	<i>t.sk.: NVS</i>									<i>of which: CIS</i>	
	Kredīts	31.3	40.0	35.5	55.0	30.3	40.9	45.5	52.6	Credit	
Debets	-25.1	-23.6	-22.8	-26.1	-27.1	-31.2	-23.6	-25.3	Debit		

4.1. ĀRĒJĀS TIRDZNICĪBAS STATISTIKAS UN MAKSĀJUMU BILANCES PREČU DATU SASAISTE (GADA DATI)
RECONCILIATION OF FOREIGN TRADE STATISTICS AND BALANCE OF PAYMENTS DATA ON GOODS
(ANNUAL DATA)

(tūkst. latu)
(in thousands of lats)

Postenis	2003	2004	2005	2006	2007	Components
PRECES	-1 141 001	-1 502 947	-1 715 087	-2 856 385	-3 426 422	GOODS
Kredits	1 808 416	2 278 138	3 031 260	3 431 789	4 171 995	Credit
Vispārējās nozīmes preces; eksports (FOB)	1 316 512	1 831 003	2 628 435	3 055 787	3 814 692	General merchandise; exports (FOB)
Ārējās tirdzniecības statistika (FOB; CSP dati)	1 238 614	1 794 311	2 611 780	3 025 732	3 736 842	Foreign trade statistics (FOB; data from the CSB)
Vērtības korekcija	52 512	11 220	4 769	3 633	3 942	Valuation adjustment
Eksporta darījumi no zvejas kuģiem	10 340	9 595	10 931	14 179	5 249	Exports from fishing vessels
Transportlīdzekļu pārdošana	15 045	15 877	956	12 243	68 659	Sale of transportation equipment
Preces pārstrādei; eksports (FOB)	436 135	382 225	298 385	284 974	269 033	Goods for processing; exports (FOB)
Ārējās tirdzniecības statistika (FOB; CSP dati)	412 015	355 716	276 454	267 542	253 829	Foreign trade statistics (FOB; data from the CSB)
Vērtības korekcija	24 119	26 509	21 931	17 433	15 204	Valuation adjustment
Preču remonts	27 719	34 849	53 500	39 667	39 342	Repairs on goods
Transporta organizāciju iegādātās preces	28 051	30 061	50 940	51 361	48 927	Goods procured in ports by carriers
Nemonetārais zelts	0	0	0	0	0	Non-monetary gold
Debets	-2 949 417	-3 781 085	-4 746 348	-6 288 174	-7 598 417	Debit
Vispārējās nozīmes preces; imports (FOB)	-2 611 103	-3 471 868	-4 453 675	-5 977 270	-7 331 215	General merchandise; imports (FOB)
Ārējās tirdzniecības statistika (CIF; CSP dati)	-2 700 525	-3 547 565	-4 641 654	-6 158 491	-7 470 563	Foreign trade statistics (CIF; data from the CSB)
CIF/FOB korekcija	113 240	156 124	204 347	266 035	336 282	CIF/FOB adjustment
Transportlīdzekļu iegāde	931	-58 195	0	-67 792	-183 965	Purchase of transportation equipment
Katalogu preces	-16 762	-10 377	-4 900	-4 514	-4 636	Goods ordered via catalogues
Brīvostu komercsabiedrību preču imports	-7 784	-10 946	-11 178	-11 440	-4 566	Imports of goods from companies located in the free ports
Naudas izgatavošanas izdevumi	-204	-909	-291	-1 068	-3 768	Cash production costs
Preces pārstrādei; imports (FOB)	-276 529	-246 428	-215 323	-210 701	-150 174	Goods for processing; imports (FOB)
Ārējās tirdzniecības statistika (CIF; CSP dati)	-288 641	-257 692	-225 270	-219 986	-157 341	Foreign trade statistics (CIF; data from the CSB)
CIF/FOB korekcija	12 113	11 265	9 950	9 284	7 167	CIF/FOB adjustment
Preču remonts	-9 457	-10 477	-5 481	-12 501	-20 019	Repairs on goods
Transporta organizāciju iegādātās preces	-52 324	-52 312	-71 870	-87 702	-97 008	Goods procured in ports by carriers
Nemonetārais zelts	-4	0	0	0	0	Non-monetary gold

**4.2. ĀRĒJĀS TIRDZNICĪBAS STATISTIKAS UN MAKSĀJUMU BILANCES PREČU DATU SASAISTE
(CETURKŠŅA DATI)
RECONCILIATION OF FOREIGN TRADE STATISTICS AND BALANCE OF PAYMENTS DATA ON GOODS
(QUARTERLY DATA)**

(tūkst. latu)
(in thousands of lats)

Postenis	2006				2007				Components
	I	II	III	IV	I	II	III	IV	
PRECES	-529 518	-628 963	-789 540	-908 364	-787 248	-872 694	-951 309	-815 170	GOODS
Kredīts	759 022	867 587	882 910	922 270	981 481	1 044 534	1 047 643	1 098 337	Credit
Vispārējās nozīmes preces; eksports (FOB)	669 525	767 783	792 724	825 754	896 881	959 525	960 386	997 899	General merchandise; exports (FOB)
Ārējās tirdzniecības statistika (FOB; CSP dati)	665 014	758 015	783 394	819 309	833 372	956 915	950 573	995 982	Foreign trade statistics (FOB; data from the CSB)
Vērtības korekcija	962	518	1 068	1 084	946	1 131	871	994	Valuation adjustment
Eksporta darījumi no zvejas kuģiem	3 549	4 487	3 519	2 624	1 800	1 479	1 047	923	Exports from fishing vessels
Transportlīdzekļu pārdošana	0	4 762	4 744	2 737	60 764	0	7 895	0	Sale of transportation equipment
Preces pārstrādei; eksports (FOB)	69 532	75 328	66 493	73 621	66 674	64 260	61 897	76 202	Goods for processing; exports (FOB)
Ārējās tirdzniecības statistika (FOB; CSP dati)	65 174	70 970	62 135	69 263	62 316	59 902	57 539	74 072	Foreign trade statistics (FOB; data from the CSB)
Vērtības korekcija	4 358	4 358	4 358	4 358	4 358	4 358	4 358	2 130	Valuation adjustment
Preču remonts	8 850	10 072	9 564	11 182	7 825	8 197	11 669	11 651	Repairs on goods
Transporta organizāciju iegādātās preces	11 116	14 404	14 129	11 713	10 101	12 551	13 690	12 585	Goods procured in ports by carriers
Nemonetārais zelts	0	0	0	0	0	0	0	0	Non-monetary gold
Debets	-1 288 541	-1 496 549	-1 672 450	-1 830 635	-1 768 729	-1 917 228	-1 998 952	-1 913 507	Debit
Vispārējās nozīmes preces; imports (FOB)	-1 214 233	-1 414 223	-1 592 448	-1 756 366	-1 706 473	-1 843 233	-1 931 521	-1 849 988	General merchandise; imports (FOB)
Ārējās tirdzniecības statistika (CIF; CSP dati)	-1 264 791	-1 473 758	-1 611 857	-1 808 085	-1 735 506	-1 887 996	-1 957 739	-1 889 322	Foreign trade statistics (CIF; data from the CSB)
CIF/FOB korekcija	55 786	63 425	68 779	78 044	78 352	85 464	89 494	82 972	CIF/FOB adjustment
Transportlīdzekļu iegāde	-1 992	0	-42 000	-23 800	-45 973	-36 000	-59 991	-42 000	Purchase of transportation equipment
Katalogu preces	-1 301	-1 122	-1 140	-951	-1 160	-1 252	-1 055	-1 169	Goods ordered via catalogues
Brīvostu komercsabiedrību preču imports	-1 850	-2 504	-5 600	-1 485	-1 703	-1 986	-845	-31	Imports of goods from companies located in the free ports
Naudas izgatavošanas izdevumi	-84	-264	-629	-91	-482	-1 463	-1 384	-438	Cash production costs
Preces pārstrādei; imports (FOB)	-51 697	-56 103	-53 219	-49 682	-37 180	-42 880	-37 511	-32 603	Goods for processing; imports (FOB)
Ārējās tirdzniecības statistika (CIF; CSP dati)	-54 036	-58 662	-55 400	-51 888	-38 969	-44 883	-39 243	-34 246	Foreign trade statistics (CIF; data from the CSB)
CIF/FOB korekcija	2 339	2 559	2 181	2 205	1 789	2 003	1 731	1 643	CIF/FOB adjustment
Preču remonts	-1 404	-4 118	-3 920	-3 058	-6 356	-4 884	-4 932	-3 847	Repairs on goods
Transporta organizāciju iegādātās preces	-21 207	-22 105	-22 863	-21 528	-18 720	-26 231	-24 988	-27 069	Goods procured in ports by carriers
Nemonetārais zelts	0	0	0	0	0	0	0	0	Non-monetary gold

5. LATA EFEKTĪVIE KURSI EFFECTIVE EXCHANGE RATES OF THE LATS

(indekss: 1995. gada decembris = 100)
(index: December 1995 = 100)

	2006*			2007*											
	10	11	12	1	2	3	4	5	6	7	8	9	10	11	12
Lata nominālais efektīvais kurss Nominal effective exchange rate of the lats															
Pret galveno tirdzniecības partnervalstu valūtām Against currencies of main trade partners	115.5	115.3	115.5	115.3	115.5	116.0	116.0	115.9	115.9	115.8	116.0	116.3	116.3	116.8	117.1
Pret attīstīto valstu ¹ valūtām Against currencies of developed countries ¹	99.7	99.5	99.5	99.3	99.5	100.1	100.1	100.0	100.1	99.9	100.1	100.4	100.5	101.0	101.5
Pret Igaunijas, Krievijas, Lietuvas un Polijas valūtām Against currencies of Estonia, Lithuania, Poland and Russia	155.7	155.6	156.3	156.3	156.3	156.5	156.5	156.3	156.3	156.5	156.5	156.7	156.6	156.9	156.5
Lata reālais efektīvais kurss (aprēķināts, izmantojot patēriņa cenu indeksus) Real effective exchange rate of the lats (based on consumer price indices)															
Pret galveno tirdzniecības partnervalstu valūtām Against currencies of main trade partners	126.8	127.4	127.6	128.8	129.2	131.1	131.9	132.2	133.0	134.1	134.7	136.7	138.8	140.2	141.0
Pret attīstīto valstu ¹ valūtām Against currencies of developed countries ¹	143.1	144.0	144.1	145.8	146.5	148.9	150.0	150.5	151.7	153.2	154.1	156.8	159.8	161.7	163.4
Pret Igaunijas, Krievijas, Lietuvas un Polijas valūtām Against currencies of Estonia, Lithuania, Poland and Russia	99.0	99.4	99.6	100.2	100.2	101.1	101.5	101.4	101.8	102.4	102.4	103.4	104.3	104.8	104.4
Lata reālais efektīvais kurss (aprēķināts, izmantojot ražotāju cenu indeksus) Real effective exchange rate of the lats (based on producer price indices)															
Pret galveno tirdzniecības partnervalstu valūtām Against currencies of main trade partners	123.1	124.9	125.6	128.9	130.5	131.9	132.7	133.6	133.8	134.2	134.6	134.2	136.3	135.8	136.2
Pret attīstīto valstu ¹ valūtām Against currencies of developed countries ¹	132.5	134.5	135.2	139.2	140.7	142.6	144.0	145.4	145.7	146.1	147.0	146.6	148.9	148.3	149.0
Pret Igaunijas, Krievijas, Lietuvas un Polijas valūtām Against currencies of Estonia, Lithuania, Poland and Russia	105.9	107.6	108.2	110.4	112.1	112.5	112.5	112.4	112.6	112.8	112.4	112.2	113.9	113.5	113.5

¹ ASV, Dānija, Francija, Itālija, Lielbritānija, Nīderlande, Somija, Vācija un Zviedrija.

¹ Denmark, Finland, France, Germany, Italy, the Netherlands, Sweden, the United Kingdom and the US.

6.1. LATVIJAS STARPTAUTISKO INVESTĪCIJU BILANCE
LATVIA'S INTERNATIONAL INVESTMENT POSITION

(perioda beigās; tūkst. latu)
(at end of period; in thousands of lats)

Postenis	BOPSY	2003	2004	2005	2006	2007				Components
						I	II	III	IV	
AKTĪVI	8 995 C	3 610 596	4 839 894	5 956 749	8 133 469	9 114 422	9 715 449	10 679 103	11 675 966	ASSETS
TIEŠĀS INVESTĪCIJAS ĀRVALSTĪS	8 505	61 753	123 242	167 471	254 785	248 137	286 628	327 196	375 591	DIRECT INVESTMENT ABROAD
Pašu kapitāls un reinvestētā peļņa	8 506	45 172	78 645	100 116	157 263	158 424	176 860	197 643	230 652	Equity capital and reinvested earnings
Prasības pret tiešo investīciju uzņēmumiem	8 507	45 399	78 872	100 116	157 282	158 444	176 878	197 659	230 668	Claims on affiliated enterprises
Saistības pret tiešo investīciju uzņēmumiem	8 508	-226	-226	0	-19	-20	-19	-16	-15	Liabilities to affiliated enterprises
Cits kapitāls	8 530	16 580	44 597	67 355	97 522	89 713	109 768	129 553	144 939	Other capital
Prasības pret tiešo investīciju uzņēmumiem	8 535	20 036	48 537	73 395	110 040	101 548	122 562	144 641	160 729	Claims on affiliated enterprises
Saistības pret tiešo investīciju uzņēmumiem	8 540	-3 456	-3 940	-6 040	-12 517	-11 835	-12 794	-15 088	-15 790	Liabilities to affiliated enterprises
PORTFEĻIEGULDĪJUMI	8 602	678 761	691 688	949 450	1 094 196	1 207 235	1 306 677	1 311 386	1 213 335	PORTFOLIO INVESTMENT
Kapitāla vērtspapīri	8 610	25 990	42 686	99 389	160 569	169 628	186 758	189 297	186 032	Equity securities
Centrālā banka	8 611	0	0	0	0	0	0	0	0	Central bank
Valdība	8 612	0	0	0	0	0	0	0	0	General government
MFI (izņemot centrālo banku)	8 613	15 842	15 673	30 223	50 191	45 007	51 480	53 356	51 395	MFIs (excl. central bank)
Citi sektori	8 614	10 148	27 014	69 165	110 378	124 621	135 277	135 941	134 637	Other sectors
Parāda vērtspapīri	8 619	652 772	649 002	850 061	933 626	1 037 607	1 119 919	1 122 089	1 027 303	Debt securities
Obligācijas un parādzīmes	8 620	645 981	633 612	840 326	915 954	1 015 309	1 066 782	1 093 051	993 570	Bonds and notes
Centrālā banka	8 621	0	0	0	0	0	0	0	0	Central bank
Valdība	8 622	0	0	0	0	0	0	0	0	General government
MFI (izņemot centrālo banku)	8 623	632 830	605 231	793 496	846 619	938 646	985 734	1 005 491	900 993	MFIs (excl. central bank)
Citi sektori	8 624	13 151	28 381	46 830	69 335	76 664	81 048	87 560	92 577	Other sectors
Naudas tirgus instrumenti	8 630	6 791	15 389	9 735	17 672	22 298	53 137	29 038	33 734	Money market instruments
Centrālā banka	8 631	0	0	0	0	0	0	0	0	Central bank
Valdība	8 632	0	0	0	0	0	0	0	0	General government
MFI (izņemot centrālo banku)	8 633	1 026	9 090	3 866	8 716	7 751	13 924	14 594	19 216	MFIs (excl. central bank)
Citi sektori	8 634	5 765	6 299	5 869	8 956	14 547	39 212	14 444	14 517	Other sectors
ATVASINĀTIE FINANŠU INSTRUMENTI	8 900	9 996	26 989	12 374	42 959	40 602	45 186	73 865	48 685	FINANCIAL DERIVATIVES
Centrālā banka	8 901	4 628	23 805	3 281	31 087	23 806	19 966	46 434	16 523	Central bank
Valdība	8 902	0	0	2 125	0	25	6	0	532	General government
MFI (izņemot centrālo banku)	8 903	3 941	3 022	4 891	9 425	16 185	21 506	23 080	25 155	MFIs (excl. central bank)
Citi sektori	8 904	1 427	162	2 077	2 447	586	3 708	4 351	6 475	Other sectors
CITI IEGULDĪJUMI	8 703	2 029 592	2 954 494	3 427 632	4 324 452	5 166 251	5 504 295	6 271 218	7 251 392	OTHER INVESTMENT
Tirdzniecības kredīti	8 706	338 048	417 034	518 276	617 518	739 122	803 383	758 075	798 085	Trade credits
Valdība	8 707	0	0	0	0	0	0	0	0	General government
Ilgtermiņa	8 708	0	0	0	0	0	0	0	0	Long-term
Īstermiņa	8 709	0	0	0	0	0	0	0	0	Short-term
Citi sektori	8 710	338 048	417 034	518 276	617 518	739 122	803 383	758 075	798 085	Other sectors
Ilgtermiņa	8 711	0	0	0	0	0	0	0	0	Long-term
Īstermiņa	8 712	338 048	417 034	518 276	617 518	739 122	803 383	758 075	798 085	Short-term
Aizdevumi	8 714	704 077	1 213 713	1 303 945	1 561 365	1 885 643	2 077 295	2 178 601	2 591 288	Loans
Centrālā banka	8 715	0	0	0	0	0	0	0	0	Central bank
Ilgtermiņa	8 717	0	0	0	0	0	0	0	0	Long-term
Īstermiņa	8 718	0	0	0	0	0	0	0	0	Short-term
Valdība	8 719	0	0	0	0	0	0	0	0	General government
Ilgtermiņa	8 720	0	0	0	0	0	0	0	0	Long-term
Īstermiņa	8 721	0	0	0	0	0	0	0	0	Short-term

(turpinājums)

(cont.)

Postenis	BOPSY	2003	2004	2005	2006	2007				Components
						I	II	III	IV	
MFI (izņemot centrālo banku)	8 722	640 329	1 121 326	1 173 134	1 375 945	1 471 072	1 649 322	1 700 733	2 113 874	MFI (excl. central bank)
Ilgttermiņa	8 723	206 466	430 370	522 270	759 122	827 233	929 843	949 955	1 009 155	Long-term
Īstermiņa	8 724	433 863	690 955	650 864	616 824	643 839	719 479	750 778	1 104 719	Short-term
Citi sektori	8 725	63 748	92 387	130 811	185 419	414 570	427 973	477 868	477 414	Other sectors
Ilgttermiņa	8 726	23 877	50 323	69 894	102 575	334 864	333 389	383 697	375 659	Long-term
Īstermiņa	8 727	39 871	42 064	60 918	82 845	79 707	94 584	94 171	101 755	Short-term
Nauda un noguldījumi	8 730	949 340	1 260 985	1 518 649	2 050 468	2 443 494	2 524 082	3 231 080	3 754 628	Currency and deposits
Centrālā banka	8 731	0	0	0	0	0	0	0	0	Central bank
Valdība	8 732	856	128	0	0	10 542	25 301	13 293	16 718	General government
MFI (izņemot centrālo banku)	8 733	887 592	1 210 778	1 311 001	1 265 472	1 498 647	1 332 814	1 865 423	2 255 191	MFI (excl. central bank)
Citi sektori	8 734	60 892	50 079	207 648	784 996	934 305	1 165 967	1 352 364	1 482 718	Other sectors
Citi aktīvi	8 736	38 127	62 763	86 762	95 101	97 992	99 534	103 462	107 391	Other assets
Centrālā banka	8 737	1 301	2 219	2 739	3 088	3 423	3 233	3 890	3 347	Central bank
Ilgttermiņa	8 738	1 000	1 759	2 523	2 523	2 506	2 506	2 506	2 506	Long-term
Īstermiņa	8 739	301	460	215	565	916	727	1 384	841	Short-term
Valdība	8 740	9 650	28 454	41 633	41 045	41 045	41 045	41 045	41 045	General government
Ilgttermiņa	8 741	9 650	28 454	41 633	41 045	41 045	41 045	41 045	41 045	Long-term
Īstermiņa	8 742	0	0	0	0	0	0	0	0	Short-term
MFI (izņemot centrālo banku)	8 743	9 957	13 589	18 251	31 244	32 029	34 105	36 900	39 860	MFI (excl. central bank)
Ilgttermiņa	8 744	0	0	0	0	0	0	0	0	Long-term
Īstermiņa	8 745	9 957	13 589	18 251	31 244	32 029	34 105	36 900	39 860	Short-term
Citi sektori	8 746	17 219	18 501	24 140	19 723	21 495	21 151	21 627	23 139	Other sectors
Ilgttermiņa	8 747	19	409	560	786	786	2 365	2 608	3 592	Long-term
Īstermiņa	8 748	17 200	18 091	23 580	18 936	20 708	18 786	19 019	19 547	Short-term
REZERVES AKTĪVI	8 800	830 494	1 043 480	1 399 822	2 417 077	2 452 197	2 572 663	2 695 438	2 786 962	RESERVE ASSETS
Monetārais zelts	8 810	55 543	56 901	76 170	83 668	87 286	83 690	90 048	99 130	Monetary gold
Speciālās aizņēmuma tiesības	8 820	75	77	85	85	85	85	84	83	Special Drawing Rights
Rezerves pozīcija SVF	8 830	44	44	47	45	44	44	43	42	Reserve position in the IMF
Ārvalstu valūtas	8 840	774 831	986 458	1 323 520	2 333 279	2 364 782	2 488 845	2 605 263	2 687 707	Foreign exchange
Citas prasības	8 880	0	0	0	0	0	0	0	0	Other claims
PASĪVI	8 995 D	6 403 177	8 720 342	11 323 928	15 915 658	17 800 449	19 290 138	21 340 123	22 729 608	LIABILITIES
TIEŠĀS INVESTĪCIJAS LATVIJĀ	8 555	1 772 788	2 336 869	2 922 950	4 007 187	4 310 734	4 714 033	4 992 310	5 078 471	DIRECT INVESTMENT IN LATVIA
Pašu kapitāls un reinvestētā peļņa	8 556	1 301 851	1 771 643	2 274 875	3 103 787	3 284 255	3 783 569	4 044 895	4 115 267	Equity capital and reinvested earnings
Prasības pret tiešajiem investoriem	8 557	-27 694	-13 645	-16 872	-5 841	-7 628	-13 958	-15 210	-8 709	Claims on direct investors
Saistības pret tiešajiem investoriem	8 558	1 329 544	1 785 288	2 291 747	3 109 628	3 291 883	3 797 527	4 060 105	4 123 976	Liabilities to direct investors
Cits kapitāls	8 580	470 937	565 225	648 075	903 400	1 026 479	930 464	947 415	963 204	Other capital
Prasības pret tiešajiem investoriem	8 585	-69 605	-79 522	-102 920	-124 239	-162 274	-271 222	-323 403	-330 921	Claims on direct investors
Saistības pret tiešajiem investoriem	8 590	540 542	644 747	750 994	1 027 640	1 188 753	1 201 686	1 270 818	1 294 125	Liabilities to direct investors
PORTFEĻĒGULDĪJUMI	8 652	371 921	533 958	663 199	857 296	897 693	868 681	872 306	845 299	PORTFOLIO INVESTMENT
Kapitāla vērtspapīri	8 660	65 584	78 687	138 358	176 160	177 068	174 755	184 800	182 009	Equity securities
MFI (izņemot centrālo banku)	8 663	24 502	23 946	32 871	52 726	51 672	55 427	60 240	69 827	MFI (excl. central bank)
Citi sektori	8 664	41 082	54 741	105 486	123 434	125 396	119 328	124 561	112 182	Other sectors
Parāda vērtspapīri	8 669	306 337	455 271	524 841	681 136	720 625	693 926	687 505	663 290	Debt securities
Obligācijas un parādzīmes	8 670	306 137	454 488	524 676	680 506	702 466	664 163	669 812	657 111	Bonds and notes
Centrālā banka	8 671	0	0	0	0	0	0	0	0	Central bank
Valdība	8 672	290 760	418 176	418 403	425 380	445 097	435 373	440 158	434 169	General government
MFI (izņemot centrālo banku)	8 673	15 293	36 207	106 220	248 152	251 124	221 355	224 077	216 991	MFI (excl. central bank)
Citi sektori	8 674	84	105	53	6 974	6 245	7 436	5 577	5 951	Other sectors
Naudas tirgus instrumenti	8 680	200	784	165	630	18 159	29 763	17 694	6 179	Money market instruments

(turpinājums)

(cont.)

Postenis	BOPSY	2003	2004	2005	2006	2007				Components
						I	II	III	IV	
Centrālā banka	8 681	0	0	0	0	0	0	0	0	Central bank
Valdība	8 682	0	784	0	548	343	0	0	0	General government
MFI (izņemot centrālo banku)	8 683	0	0	0	0	17 432	29 553	17 482	5 881	MFI (excl. central bank)
Citi sektori	8 684	200	0	165	82	385	210	212	298	Other sectors
ATVASINĀTIE FINANŠU INSTRUMENTI	8 905	23 385	14 028	18 378	32 266	32 458	33 453	53 429	53 215	FINANCIAL DERIVATIVES
Centrālā banka	8 906	7 929	4 476	10 193	13 436	12 358	6 229	17 625	18 874	Central bank
Valdība	8 907	0	0	0	4 955	5 957	10 408	9 321	8 655	General government
MFI (izņemot centrālo banku)	8 908	13 089	9 431	8 186	13 812	14 142	16 816	26 482	25 685	MFI (excl. central bank)
Citi sektori	8 909	2 367	122	0	63	0	0	0	0	Other sectors
CITI IEGULDĪJUMI	8 753	4 235 084	5 835 487	7 719 401	11 018 909	12 559 564	13 673 971	15 422 079	16 752 623	OTHER INVESTMENT
Tirdzniecības kredīti	8 756	426 312	538 661	595 528	682 040	737 678	913 698	880 059	875 731	Trade credits
Valdība	8 757	0	0	0	0	0	0	0	0	General government
Ilgtermiņa	8 758	0	0	0	0	0	0	0	0	Long-term
Īstermiņa	8 759	0	0	0	0	0	0	0	0	Short-term
Citi sektori	8 760	426 312	538 661	595 528	682 040	737 678	913 698	880 059	875 731	Other sectors
Ilgtermiņa	8 761	0	0	0	0	0	0	0	0	Long-term
Īstermiņa	8 762	426 312	538 661	595 528	682 040	737 678	913 698	880 059	875 731	Short-term
Aizņēmumi	8 764	1 862 394	2 772 396	4 517 640	7 613 525	8 789 690	9 710 119	10 950 514	11 658 942	Loans
Centrālā banka	8 765	3 049	0	0	0	0	0	0	0	Central bank
SVF kredītu un aizdevumu izmantošana	8 766	3 049	0	0	0	0	0	0	0	Use of IMF credit and loans
Citi ilgtermiņa	8 767	0	0	0	0	0	0	0	0	Other long-term
Īstermiņa	8 768	0	0	0	0	0	0	0	0	Short-term
Valdība	8 769	169 753	168 961	156 835	190 404	188 273	197 508	215 213	291 016	General government
Ilgtermiņa	8 770	169 753	168 961	156 835	190 404	188 273	197 508	215 213	273 446	Long-term
Īstermiņa	8 771	0	0	0	0	0	0	0	17 570	Short-term
MFI (izņemot centrālo banku)	8 772	995 891	1 766 145	3 439 580	5 869 310	6 661 379	7 259 304	7 960 932	8 408 819	MFI (excl. central bank)
Ilgtermiņa	8 773	393 005	974 264	2 255 660	3 810 903	4 079 782	4 606 598	5 407 690	5 690 332	Long-term
Īstermiņa	8 774	602 886	791 881	1 183 920	2 058 407	2 581 597	2 652 706	2 553 242	2 718 487	Short-term
Citi sektori	8 775	693 700	837 291	921 225	1 553 811	1 940 038	2 253 307	2 774 370	2 959 107	Other sectors
Ilgtermiņa	8 776	595 680	701 755	844 554	1 381 196	1 763 299	2 052 995	2 535 937	2 707 629	Long-term
Īstermiņa	8 777	98 020	135 536	76 672	172 615	176 739	200 312	238 433	251 478	Short-term
Nauda un noguldījumi	8 780	1 903 908	2 432 380	2 527 733	2 606 336	2 905 658	2 917 554	3 419 948	4 056 598	Currency and deposits
Centrālā banka	8 781	862	24 392	4 926	22 955	10 462	6 725	12 203	11 413	Central bank
MFI (izņemot centrālo banku)	8 783	1 903 046	2 407 989	2 522 807	2 583 382	2 895 196	2 910 829	3 407 745	4 045 185	MFI (excl. central bank)
Citi pasīvi	8 786	42 471	92 049	78 500	117 007	126 537	132 600	171 557	161 352	Other liabilities
Centrālā banka	8 787	331	650	203	221	499	326	558	283	Central bank
Ilgtermiņa	8 788	0	0	0	0	0	0	0	0	Long-term
Īstermiņa	8 789	331	650	203	221	499	326	558	283	Short-term
Valdība	8 790	0	14 165	25 514	22 116	18 718	18 718	16 357	16 357	General government
Ilgtermiņa	8 791	0	14 165	25 514	22 116	18 718	18 718	16 357	16 357	Long-term
Īstermiņa	8 792	0	0	0	0	0	0	0	0	Short-term
MFI (izņemot centrālo banku)	8 793	11 551	35 654	22 547	53 660	64 992	59 929	92 460	82 535	MFI (excl. central bank)
Ilgtermiņa	8 794	0	0	0	0	0	0	0	0	Long-term
Īstermiņa	8 795	11 551	35 654	22 547	53 660	64 992	59 929	92 460	82 535	Short-term
Citi sektori	8 796	30 588	41 580	30 235	41 009	42 329	53 627	62 181	62 177	Other sectors
Ilgtermiņa	8 797	0	0	0	0	0	0	0	0	Long-term
Īstermiņa	8 798	30 588	41 580	30 235	41 009	42 329	53 627	62 181	62 177	Short-term
STARPTAUTISKO INVESTĪCIJU BILANCE (SALDO)	8 995	-2 792 582	-3 880 448	-5 367 179	-7 782 189	-8 686 027	-9 574 689	-10 661 020	-11 053 642	NET INTERNATIONAL INVESTMENT POSITION

6.2. LATVIJAS STARPTAUTISKO INVESTĪCIJU BILANCE
LATVIA'S INTERNATIONAL INVESTMENT POSITION

(perioda beigās; tūkst. ASV dolāru)
(at end of period; in thousands of US dollars)

Postenis	BOPSY	2003	2004	2005	2006	2007				Components
						I	II	III	IV	
AKTĪVI	8 995 C	6 673 929	9 379 640	10 045 108	15 174 383	17 262 164	18 611 971	21 487 129	24 123 896	ASSETS
TIEŠĀS INVESTĪCIJAS ĀRVALSTĪS	8 505	114 145	238 842	282 414	475 346	469 957	549 096	658 343	776 015	DIRECT INVESTMENT ABROAD
Pašu kapitāls un reinvestētā peļņa	8 506	83 497	152 413	168 829	293 401	300 046	338 812	397 672	476 555	Equity capital and reinvested earnings
Prasības pret tiešo investīciju uzņēmumiem	8 507	83 916	152 852	168 829	293 437	300 084	338 847	397 704	476 586	Claims on affiliated enterprises
Saistības pret tiešo investīciju uzņēmumiem	8 508	-419	-439	0	-36	-38	-36	-32	-31	Liabilities to affiliated enterprises
Cits kapitāls	8 530	30 648	86 429	113 584	181 945	169 911	210 284	260 670	299 460	Other capital
Prasības pret tiešo investīciju uzņēmumiem	8 535	37 035	94 065	123 769	205 298	192 326	234 793	291 028	332 085	Claims on affiliated enterprises
Saistības pret tiešo investīciju uzņēmumiem	8 540	-6 387	-7 636	-10 185	-23 353	-22 415	-24 509	-30 358	-32 625	Liabilities to affiliated enterprises
PORTFEĻIEGULDĪJUMI	8 602	1 254 642	1 340 481	1 601 096	2 041 410	2 286 430	2 503 212	2 638 604	2 506 891	PORTFOLIO INVESTMENT
Kapitāla vērtspapīri	8 610	48 040	82 726	167 603	299 570	321 265	357 773	380 879	384 363	Equity securities
Centrālā banka	8 611	0	0	0	0	0	0	0	0	Central bank
Valdība	8 612	0	0	0	0	0	0	0	0	General government
MFI (izņemot centrālo banku)	8 613	29 283	30 373	50 967	93 640	85 240	98 621	107 356	106 188	MFIs (excl. central bank)
Citi sektori	8 614	18 758	52 353	116 636	205 930	236 025	259 152	273 523	278 175	Other sectors
Parāda vērtspapīri	8 619	1 206 602	1 257 755	1 433 492	1 741 840	1 965 165	2 145 438	2 257 725	2 122 528	Debt securities
Obligācijas un parādzīmes	8 620	1 194 050	1 227 931	1 417 076	1 708 870	1 922 934	2 043 644	2 199 298	2 052 830	Bonds and notes
Centrālā banka	8 621	0	0	0	0	0	0	0	0	Central bank
Valdība	8 622	0	0	0	0	0	0	0	0	General government
MFI (izņemot centrālo banku)	8 623	1 169 741	1 172 928	1 338 104	1 579 513	1 777 738	1 888 380	2 023 121	1 861 555	MFIs (excl. central bank)
Citi sektori	8 624	24 308	55 003	78 971	129 357	145 196	155 264	176 177	191 275	Other sectors
Naudas tirgus instrumenti	8 630	12 552	29 824	16 417	32 970	42 231	101 794	58 426	69 698	Money market instruments
Centrālā banka	8 631	0	0	0	0	0	0	0	0	Central bank
Valdība	8 632	0	0	0	0	0	0	0	0	General government
MFI (izņemot centrālo banku)	8 633	1 896	17 617	6 520	16 261	14 680	26 675	29 364	39 703	MFIs (excl. central bank)
Citi sektori	8 634	10 656	12 207	9 897	16 709	27 551	75 120	29 062	29 995	Other sectors
ATVASINĀTIE FINANŠU INSTRUMENTI	8 900	18 477	52 305	20 866	80 148	76 897	86 564	148 623	100 589	FINANCIAL DERIVATIVES
Centrālā banka	8 901	8 555	46 134	5 532	57 998	45 086	38 249	93 430	34 138	Central bank
Valdība	8 902	0	0	3 583	0	48	11	0	1 100	General government
MFI (izņemot centrālo banku)	8 903	7 285	5 857	8 248	17 584	30 653	41 200	46 438	51 973	MFIs (excl. central bank)
Citi sektori	8 904	2 637	313	3 503	4 565	1 110	7 103	8 755	13 378	Other sectors
CITI IEGULDĪJUMI	8 703	3 751 556	5 725 764	5 780 155	8 068 007	9 784 567	10 544 626	12 618 145	14 982 214	OTHER INVESTMENT
Tirdzniecības kredīti	8 706	624 857	808 205	873 991	1 152 086	1 399 853	1 539 048	1 525 301	1 648 935	Trade credits
Valdība	8 707	0	0	0	0	0	0	0	0	General government
Ilgtermiņa	8 708	0	0	0	0	0	0	0	0	Long-term
Īstermiņa	8 709	0	0	0	0	0	0	0	0	Short-term
Citi sektori	8 710	624 857	808 205	873 991	1 152 086	1 399 853	1 539 048	1 525 301	1 648 935	Other sectors
Ilgtermiņa	8 711	0	0	0	0	0	0	0	0	Long-term
Īstermiņa	8 712	624 857	808 205	873 991	1 152 086	1 399 853	1 539 048	1 525 301	1 648 935	Short-term
Aizdevumi	8 714	1 301 436	2 352 156	2 198 895	2 912 994	3 571 293	3 979 493	4 383 503	5 353 901	Loans
Centrālā banka	8 715	0	0	0	0	0	0	0	0	Central bank
Ilgtermiņa	8 717	0	0	0	0	0	0	0	0	Long-term
Īstermiņa	8 718	0	0	0	0	0	0	0	0	Short-term
Valdība	8 719	0	0	0	0	0	0	0	0	General government
Ilgtermiņa	8 720	0	0	0	0	0	0	0	0	Long-term
Īstermiņa	8 721	0	0	0	0	0	0	0	0	Short-term

(turpinājums)

(cont.)

Postenis	BOPSY	2003	2004	2005	2006	2007				Components
						I	II	III	IV	
MFI (izņemot centrālo banku)	8 722	1 183 603	2 173 112	1 978 303	2 567 062	2 786 122	3 159 621	3 421 998	4 367 508	MFI (excl. central bank)
Ilgtermiņa	8 723	381 638	834 051	880 724	1 416 272	1 566 729	1 781 309	1 911 379	2 085 030	Long-term
Īstermiņa	8 724	801 966	1 339 061	1 097 578	1 150 790	1 219 393	1 378 312	1 510 619	2 282 477	Short-term
Citi sektori	8 725	117 833	179 044	220 592	345 932	785 171	819 872	961 505	986 393	Other sectors
Ilgtermiņa	8 726	44 135	97 525	117 864	191 371	634 212	638 677	772 027	776 156	Long-term
Īstermiņa	8 727	73 698	81 520	102 728	154 561	150 960	181 195	189 479	210 237	Short-term
Nauda un noguldījumi	8 730	1 754 788	2 443 769	2 560 959	3 825 500	4 627 830	4 835 407	6 501 167	7 757 495	Currency and deposits
Centrālā banka	8 731	0	0	0	0	0	0	0	0	Central bank
Valdība	8 732	1 583	248	0	0	19 966	48 469	26 747	34 541	General government
MFI (izņemot centrālo banku)	8 733	1 640 651	2 346 468	2 210 793	2 360 955	2 838 347	2 553 283	3 753 367	4 659 486	MFI (excl. central bank)
Citi sektori	8 734	112 554	97 053	350 166	1 464 545	1 769 517	2 233 654	2 721 053	3 063 467	Other sectors
Citi aktīvi	8 736	70 474	121 633	146 310	177 427	185 591	190 679	208 174	221 883	Other assets
Centrālā banka	8 737	2 405	4 301	4 618	5 762	6 482	6 193	7 828	6 915	Central bank
Ilgtermiņa	8 738	1 848	3 410	4 255	4 707	4 747	4 801	5 043	5 178	Long-term
Īstermiņa	8 739	557	891	363	1 055	1 736	1 392	2 785	1 737	Short-term
Valdība	8 740	17 837	55 144	70 207	76 577	77 738	78 631	82 586	84 805	General government
Ilgtermiņa	8 741	17 837	55 144	70 207	76 577	77 738	78 631	82 586	84 805	Long-term
Īstermiņa	8 742	0	0	0	0	0	0	0	0	Short-term
MFI (izņemot centrālo banku)	8 743	18 404	26 335	30 777	58 291	60 661	65 334	74 244	82 355	MFI (excl. central bank)
Ilgtermiņa	8 744	0	0	0	0	0	0	0	0	Long-term
Īstermiņa	8 745	18 404	26 335	30 777	58 291	60 661	65 334	74 244	82 355	Short-term
Citi sektori	8 746	31 828	35 854	40 708	36 796	40 710	40 520	43 515	47 808	Other sectors
Ilgtermiņa	8 747	35	793	944	1 467	1 489	4 531	5 248	7 421	Long-term
Īstermiņa	8 748	31 794	35 061	39 764	35 329	39 220	35 989	38 267	40 387	Short-term
REZERVES AKTĪVI	8 800	1 535 109	2 022 248	2 360 577	4 509 471	4 644 313	4 928 474	5 423 416	5 758 187	RESERVE ASSETS
Monetārais zelts	8 810	102 668	110 273	128 448	156 097	165 314	160 325	181 183	204 814	Monetary gold
Speciālās aizņēmuma tiesības	8 820	139	150	143	158	160	162	168	172	Special Drawing Rights
Rezerves pozīcija SVF	8 830	82	86	79	83	84	84	86	87	Reserve position in the IMF
Ārvalstu valūtas	8 840	1 432 220	1 911 740	2 231 906	4 353 133	4 478 754	4 767 903	5 241 979	5 553 114	Foreign exchange
Citas prasības	8 880	0	0	0	0	0	0	0	0	Other claims
PASĪVI	8 995 D	11 835 818	16 899 887	19 096 000	29 693 392	33 712 972	36 954 286	42 937 874	46 962 000	LIABILITIES
TIEŠĀS INVESTĪCIJAS LATVIJĀ	8 555	3 276 872	4 528 815	4 929 089	7 476 096	8 164 269	9 030 714	10 044 890	10 492 708	DIRECT INVESTMENT IN LATVIA
Pašu kapitāls un reinvestētā peļņa	8 556	2 406 378	3 433 417	3 836 215	5 790 648	6 220 180	7 248 216	8 138 622	8 502 618	Equity capital and reinvested earnings
Prasības pret tiešajiem investoriem	8 557	-51 190	-26 444	-28 452	-10 897	-14 448	-26 739	-30 603	-17 993	Claims on direct investors
Saistības pret tiešajiem investoriem	8 558	2 457 568	3 459 861	3 864 667	5 801 545	6 234 628	7 274 955	8 169 225	8 520 611	Liabilities to direct investors
Cits kapitāls	8 580	870 494	1 095 398	1 092 875	1 685 448	1 944 089	1 782 498	1 906 268	1 990 091	Other capital
Prasības pret tiešajiem investoriem	8 585	-128 660	-154 112	-173 557	-231 790	-307 337	-519 582	-650 710	-683 721	Claims on direct investors
Saistības pret tiešajiem investoriem	8 590	999 153	1 249 510	1 266 432	1 917 238	2 251 426	2 302 080	2 556 978	2 673 812	Liabilities to direct investors
PORTFEĻIEGULDĪJUMI	8 652	687 469	1 034 802	1 118 379	1 599 433	1 700 177	1 664 140	1 755 142	1 746 486	PORTFOLIO INVESTMENT
Kapitāla vērtspapīri	8 660	121 227	152 494	233 318	328 657	335 356	334 779	371 832	376 051	Equity securities
MFI (izņemot centrālo banku)	8 663	45 291	46 407	55 432	98 369	97 864	106 182	121 206	144 270	MFI (excl. central bank)
Citi sektori	8 664	75 936	106 087	177 886	230 287	237 492	228 597	250 625	231 781	Other sectors
Parāda vērtspapīri	8 669	566 242	882 308	885 061	1 270 777	1 364 821	1 329 361	1 383 311	1 370 434	Debt securities
Obligācijas un parādzīmes	8 670	565 872	880 790	884 783	1 269 600	1 330 429	1 272 343	1 347 709	1 357 667	Bonds and notes
Centrālā banka	8 671	0	0	0	0	0	0	0	0	Central bank
Valdība	8 672	537 449	810 418	705 570	793 619	842 988	834 047	885 629	897 044	General government
MFI (izņemot centrālo banku)	8 673	28 268	70 168	179 123	462 971	475 614	424 051	450 859	448 328	MFI (excl. central bank)
Citi sektori	8 674	155	204	89	13 011	11 827	14 245	11 221	12 295	Other sectors
Naudas tirgus instrumenti	8 680	370	1 518	279	1 176	34 392	57 018	35 601	12 768	Money market instruments

(turpinājums)

(cont.)

Postenis	BOPSY	2003	2004	2005	2006	2007				Components
						I	II	III	IV	
Centrālā banka	8 681	0	0	0	0	0	0	0	0	Central bank
Valdība	8 682	0	1 518	0	1 023	649	0	0	0	General government
MFI (izņemot centrālo banku)	8 683	0	0	0	0	33 014	56 615	35 175	12 152	MFIs (excl. central bank)
Citi sektori	8 684	370	0	279	153	729	403	426	616	Other sectors
ATVASINĀTIE FINANŠU INSTRUMENTI	8 905	43 225	27 187	30 992	60 198	61 473	64 086	107 502	109 948	FINANCIAL DERIVATIVES
Centrālā banka	8 906	14 656	8 675	17 188	25 068	23 406	11 933	35 463	38 996	Central bank
Valdība	8 907	0	0	0	9 244	11 283	19 939	18 755	17 883	General government
MFI (izņemot centrālo banku)	8 908	24 194	18 276	13 804	25 768	26 784	32 214	53 284	53 069	MFIs (excl. central bank)
Citi sektori	8 909	4 375	236	0	118	0	0	0	0	Other sectors
CITI IEGULDĪJUMI	8 753	7 828 252	11 309 083	13 017 539	20 557 665	23 787 052	26 195 346	31 030 339	34 612 858	OTHER INVESTMENT
Tirdzniecības kredīti	8 756	788 007	1 043 916	1 004 262	1 272 463	1 397 117	1 750 380	1 770 742	1 809 362	Trade credits
Valdība	8 757	0	0	0	0	0	0	0	0	General government
Ilgtermiņa	8 758	0	0	0	0	0	0	0	0	Long-term
Īstermiņa	8 759	0	0	0	0	0	0	0	0	Short-term
Citi sektori	8 760	788 007	1 043 916	1 004 262	1 272 463	1 397 117	1 750 380	1 770 742	1 809 362	Other sectors
Ilgtermiņa	8 761	0	0	0	0	0	0	0	0	Long-term
Īstermiņa	8 762	788 007	1 043 916	1 004 262	1 272 463	1 397 117	1 750 380	1 770 742	1 809 362	Short-term
Aizņēmumi	8 764	3 442 503	5 372 861	7 618 280	14 204 338	16 647 141	18 601 760	22 033 228	24 088 723	Loans
Centrālā banka	8 765	5 636	0	0	0	0	0	0	0	Central bank
SVF kredītu un aizdevumu izmantošana	8 766	5 636	0	0	0	0	0	0	0	Use of IMF credit and loans
Citi ilgtermiņa	8 767	0	0	0	0	0	0	0	0	Other long-term
Īstermiņa	8 768	0	0	0	0	0	0	0	0	Short-term
Valdība	8 769	313 777	327 444	264 476	355 231	356 578	378 369	433 024	601 272	General government
Ilgtermiņa	8 770	313 777	327 444	264 476	355 231	356 578	378 369	433 024	564 971	Long-term
Īstermiņa	8 771	0	0	0	0	0	0	0	36 302	Short-term
MFI (izņemot centrālo banku)	8 772	1 840 834	3 422 761	5 800 304	10 950 205	12 616 248	13 906 712	16 017 971	17 373 594	MFIs (excl. central bank)
Ilgtermiņa	8 773	726 442	1 888 108	3 803 811	7 109 893	7 726 860	8 824 900	10 880 664	11 756 884	Long-term
Īstermiņa	8 774	1 114 392	1 534 652	1 996 493	3 840 311	4 889 388	5 081 812	5 137 307	5 616 709	Short-term
Citi sektori	8 775	1 282 256	1 622 657	1 553 500	2 898 902	3 674 315	4 316 679	5 582 233	6 113 857	Other sectors
Ilgtermiņa	8 776	1 101 072	1 359 990	1 424 205	2 576 859	3 339 582	3 932 940	5 102 488	5 594 274	Long-term
Īstermiņa	8 777	181 183	262 666	129 295	322 043	334 734	383 739	479 745	519 583	Short-term
Nauda un noguldījumi	8 780	3 519 239	4 713 915	4 262 619	4 862 568	5 503 140	5 589 183	6 881 184	8 381 402	Currency and deposits
Centrālā banka	8 781	1 594	47 271	8 307	42 826	19 815	12 883	24 554	23 582	Central bank
MFI (izņemot centrālo banku)	8 783	3 517 645	4 666 645	4 254 312	4 819 742	5 483 325	5 576 300	6 856 630	8 357 820	MFIs (excl. central bank)
Citi pasīvi	8 786	78 504	178 390	132 378	218 297	239 654	254 023	345 185	333 371	Other liabilities
Centrālā banka	8 787	613	1 260	342	413	944	625	1 124	585	Central bank
Ilgtermiņa	8 788	0	0	0	0	0	0	0	0	Long-term
Īstermiņa	8 789	613	1 260	342	413	944	625	1 124	585	Short-term
Valdība	8 790	0	27 451	43 026	41 261	35 450	35 857	32 912	33 796	General government
Ilgtermiņa	8 791	0	27 451	43 026	41 261	35 450	35 857	32 912	33 796	Long-term
Īstermiņa	8 792	0	0	0	0	0	0	0	0	Short-term
MFI (izņemot centrālo banku)	8 793	21 352	69 097	38 022	100 113	123 091	114 807	186 036	170 527	MFIs (excl. central bank)
Ilgtermiņa	8 794	0	0	0	0	0	0	0	0	Long-term
Īstermiņa	8 795	21 352	69 097	38 022	100 113	123 091	114 807	186 036	170 527	Short-term
Citi sektori	8 796	56 539	80 582	50 987	76 510	80 169	102 734	125 113	128 464	Other sectors
Ilgtermiņa	8 797	0	0	0	0	0	0	0	0	Long-term
Īstermiņa	8 798	56 539	80 582	50 987	76 510	80 169	102 734	125 113	128 464	Short-term
STARPTAUTISKO INVESTĪCIJU BILANCE (SALDO)	8 995	-5 161 888	-7 520 247	-9 050 892	-14 519 010	-16 450 808	-18 342 315	-21 450 744	-22 838 104	NET INTERNATIONAL INVESTMENT POSITION

6.3. LATVIJAS STARPTAUTISKO INVESTĪCIJU BILANCE (ATLIKUMA PĀRMAIŅAS; 2006. GADS)
LATVIA'S INTERNATIONAL INVESTMENT POSITION (CHANGES IN POSITION; 2006)

(tūkst. latu)
(in thousands of lats)

Postenis	BOPSY	Atlikums perioda sākumā Opening position	Atlikuma pārmaiņas Changes in position				Atlikums perioda beigās Closing position	Components	
			Neto darījumi Net flows	Cenu pārmaiņas Price changes	Valūtas kursu svārstības Exchange rate changes	Citas pārmaiņas Other adjustments			
AKTĪVI	8 995 C	5 956 749	2 351 694	149 500	-316 477	-7 997	2 176 720	8 133 469	ASSETS
TIEŠĀS INVESTĪCIJAS ĀRVALSTĪS	8 505	167 471	95 549	249	-424	-8 060	87 314	254 785	DIRECT INVESTMENT ABROAD
Pašu kapitāls un reinvestētā peļņa	8 506	100 116	65 761	249	-276	-8 587	57 147	157 263	Equity capital and reinvested earnings
Prasības pret tiešo investīciju uzņēmumiem	8 507	100 116	65 761	249	-276	-8 567	57 166	157 282	Claims on affiliated enterprises
Saistības pret tiešo investīciju uzņēmumiem	8 508	0	0	0	0	-19	-19	-19	Liabilities to affiliated enterprises
Cits kapitāls	8 530	67 355	29 788	0	-147	527	30 167	97 522	Other capital
Prasības pret tiešo investīciju uzņēmumiem	8 535	73 395	36 071	0	-180	753	36 645	110 040	Claims on affiliated enterprises
Saistības pret tiešo investīciju uzņēmumiem	8 540	-6 040	-6 284	0	32	-226	-6 478	-12 517	Liabilities to affiliated enterprises
PORTFEĻIEGULDĪJUMI	8 602	949 450	145 821	55 503	-66 170	9 592	144 746	1 094 196	PORTFOLIO INVESTMENT
Kapitāla vērtspapīri	8 610	99 389	41 097	27 601	-7 413	-103	61 181	160 569	Equity securities
Centrālā banka	8 611	0	0	0	0	0	0	0	Central bank
Valdība	8 612	0	0	0	0	0	0	0	General government
MFI (izņemot centrālo banku)	8 613	30 223	12 852	10 596	-3 477	-4	19 968	50 191	MFIs (excl. central bank)
Citi sektori	8 614	69 165	28 245	17 004	-3 936	-100	41 213	110 378	Other sectors
Parāda vērtspapīri	8 619	850 061	104 724	27 902	-58 757	9 696	83 565	933 626	Debt securities
Obligācijas un parādzīmes	8 620	840 326	96 550	27 598	-57 992	9 472	75 629	915 954	Bonds and notes
Centrālā banka	8 621	0	0	0	0	0	0	0	Central bank
Valdība	8 622	0	0	0	0	0	0	0	General government
MFI (izņemot centrālo banku)	8 623	793 496	82 276	28 114	-57 267	0	53 123	846 619	MFIs (excl. central bank)
Citi sektori	8 624	46 830	14 274	-516	-725	9 472	22 506	69 335	Other sectors
Naudas tirgus instrumenti	8 630	9 735	8 174	304	-765	224	7 937	17 672	Money market instruments
Centrālā banka	8 631	0	0	0	0	0	0	0	Central bank
Valdība	8 632	0	0	0	0	0	0	0	General government
MFI (izņemot centrālo banku)	8 633	3 866	5 058	201	-409	0	4 850	8 716	MFIs (excl. central bank)
Citi sektori	8 634	5 869	3 116	103	-356	224	3 087	8 956	Other sectors
ATVASINĀTIE FINANŠU INSTRUMENTI	8 900	12 374	-71 810	101 618	-560	1 337	30 586	42 959	FINANCIAL DERIVATIVES
Centrālā banka	8 901	3 281	-75 663	103 459	10	0	27 806	31 087	Central bank
Valdība	8 902	2 125	-284	-1 841	0	0	-2 125	0	General government
MFI (izņemot centrālo banku)	8 903	4 891	5 113	0	-569	-10	4 534	9 425	MFIs (excl. central bank)
Citi sektori	8 904	2 077	-977	0	0	1 347	370	2 447	Other sectors
CITI IEGULDĪJUMI	8 703	3 427 632	1 079 129	0	-171 442	-10 867	896 820	4 324 452	OTHER INVESTMENT
Tirdzniecības kredīti	8 706	518 276	75 204	0	-8 167	32 205	99 242	617 518	Trade credits
Valdība	8 707	0	0	0	0	0	0	0	General government
Ilgtermiņa	8 708	0	0	0	0	0	0	0	Long-term
Īstermiņa	8 709	0	0	0	0	0	0	0	Short-term
Citi sektori	8 710	518 276	75 204	0	-8 167	32 205	99 242	617 518	Other sectors
Ilgtermiņa	8 711	0	0	0	0	0	0	0	Long-term
Īstermiņa	8 712	518 276	75 204	0	-8 167	32 205	99 242	617 518	Short-term
Aizdevumi	8 714	1 303 945	350 626	0	-84 139	-9 067	257 420	1 561 365	Loans

(turpinājums)

(cont.)

Postenis	BOPSY	Atlikums perioda sākumā Opening position	Atlikuma pārmaiņas Changes in position				Atlikums perioda beigās Closing position	Components	
			Neto darījumi Net flows	Cenu pārmaiņas Price changes	Valūtas kursu svārstības Exchange rate changes	Citas pārmaiņas Other adjustments			
Centrālā banka	8 715	0	0	0	0	0	0	Central bank	
Ilgtermiņa	8 717	0	0	0	0	0	0	Long-term	
Īstermiņa	8 718	0	0	0	0	0	0	Short-term	
Valdība	8 719	0	0	0	0	0	0	General government	
Ilgtermiņa	8 720	0	0	0	0	0	0	Long-term	
Īstermiņa	8 721	0	0	0	0	0	0	Short-term	
MFI (izņemot centrālo banku)	8 722	1 173 134	304 567	0	-81 247	-20 508	202 812	1 375 945	MFI (excl. central bank)
Ilgtermiņa	8 723	522 270	274 441	0	-31 819	-5 770	236 852	759 122	Long-term
Īstermiņa	8 724	650 864	30 126	0	-49 428	-14 739	-34 040	616 824	Short-term
Citi sektori	8 725	130 811	46 059	0	-2 893	11 442	54 608	185 419	Other sectors
Ilgtermiņa	8 726	69 894	16 718	0	-1 921	17 885	32 681	102 575	Long-term
Īstermiņa	8 727	60 918	29 342	0	-971	-6 443	21 927	82 845	Short-term
Nauda un noguldījumi	8 730	1 518 649	635 387	0	-76 562	-27 006	531 819	2 050 468	Currency and deposits
Centrālā banka	8 731	0	0	0	0	0	0	0	Central bank
Valdība	8 732	0	0	0	0	0	0	0	General government
MFI (izņemot centrālo banku)	8 733	1 311 001	48 438	0	-71 594	-22 373	-45 529	1 265 472	MFI (excl. central bank)
Citi sektori	8 734	207 648	586 949	0	-4 968	-4 633	577 348	784 996	Other sectors
Citi aktīvi	8 736	86 762	17 911	0	-2 573	-6 999	8 339	95 101	Other assets
Centrālā banka	8 737	2 739	357	0	-7	0	350	3 088	Central bank
Ilgtermiņa	8 738	2 523	0	0	0	0	0	2 523	Long-term
Īstermiņa	8 739	215	357	0	-7	0	350	565	Short-term
Valdība	8 740	41 633	0	0	-587	0	-587	41 045	General government
Ilgtermiņa	8 741	41 633	0	0	-587	0	-587	41 045	Long-term
Īstermiņa	8 742	0	0	0	0	0	0	0	Short-term
MFI (izņemot centrālo banku)	8 743	18 251	15 538	0	-1 958	-586	12 993	31 244	MFI (excl. central bank)
Ilgtermiņa	8 744	0	0	0	0	0	0	0	Long-term
Īstermiņa	8 745	18 251	15 538	0	-1 958	-586	12 993	31 244	Short-term
Citi sektori	8 746	24 140	2 017	0	-22	-6 413	-4 417	19 723	Other sectors
Ilgtermiņa	8 747	560	226	0	0	0	226	786	Long-term
Īstermiņa	8 748	23 580	1 791	0	-22	-6 413	-4 643	18 936	Short-term
REZERVES AKTĪVI	8 800	1 399 822	1 103 006	-7 870	-77 882	0	1 017 254	2 417 077	RESERVE ASSETS
Monetārais zelts	8 810	76 170	1	0	7 497	0	7 499	83 668	Monetary gold
Speciālās aizņēmuma tiesības	8 820	85	4	0	-5	0	0	85	Special Drawing Rights
Rezerves pozīcija SVF	8 830	47	0	0	-3	0	-3	45	Reserve position in the IMF
Ārvalstu valūtas	8 840	1 323 520	1 103 001	-7 870	-85 372	0	1 009 759	2 333 279	Foreign exchange
Citas prasības	8 880	0	0	0	0	0	0	0	Other claims
PASĪVI	8 995 D	11 323 928	4 656 082	497 790	-283 357	-278 786	4 591 730	15 915 658	LIABILITIES
TIEŠĀS INVESTĪCIJAS LATVIJĀ	8 555	2 922 950	932 153	431 898	-6 027	-273 787	1 084 237	4 007 187	DIRECT INVESTMENT IN LATVIA
Pašu kapitāls un reinvestētā peļņa	8 556	2 274 875	711 641	431 898	0	-314 627	828 912	3 103 787	Equity capital and reinvested earnings
Prasības pret tiešajiem investoriem	8 557	-16 872	11 812	0	0	-781	11 032	-5 841	Claims on direct investors
Saistības pret tiešajiem investoriem	8 558	2 291 747	699 829	431 898	0	-313 846	817 880	3 109 628	Liabilities to direct investors
Cits kapitāls	8 580	648 075	220 512	0	-6 027	40 840	255 325	903 400	Other capital
Prasības pret tiešajiem investoriem	8 585	-102 920	-26 758	0	525	4 913	-21 320	-124 239	Claims on direct investors
Saistības pret tiešajiem investoriem	8 590	750 994	247 270	0	-6 552	35 927	276 645	1 027 640	Liabilities to direct investors

(turpinājums)

(cont.)

Postenis	BOPSY	Atlikums perioda sākumā Opening position	Atlikuma pārmaiņas Changes in position				Atlikums perioda beigās Closing position	Components	
			Neto darījumi Net flows	Cenu pārmaiņas Price changes	Valūtas kursu svārstības Exchange rate changes	Citas pārmaiņas Other adjustments			
PORTFEĻIEGULDĪJUMI	8 652	663 199	163 163	12 137	-596	19 393	194 097	857 296	PORTFOLIO INVESTMENT
Kapitāla vērtspapīri	8 660	138 358	12 936	12 137	0	12 729	37 802	176 160	Equity securities
MFI (izņemot centrālo banku)	8 663	32 871	7 425	12 430	0	0	19 855	52 726	MFI (excl. central bank)
Citi sektori	8 664	105 486	5 512	-293	0	12 729	17 947	123 434	Other sectors
Parāda vērtspapīri	8 669	524 841	150 227	0	-596	6 664	156 295	681 136	Debt securities
Obligācijas un parādzīmes	8 670	524 676	149 678	0	-596	6 747	155 830	680 506	Bonds and notes
Centrālā banka	8 671	0	0	0	0	0	0	0	Central bank
Valdība	8 672	418 403	6 976	0	0	0	6 976	425 380	General government
MFI (izņemot centrālo banku)	8 673	106 220	142 511	0	-579	0	141 932	248 152	MFI (excl. central bank)
Citi sektori	8 674	53	191	0	-17	6 747	6 921	6 974	Other sectors
Naudas tirgus instrumenti	8 680	165	548	0	0	-83	465	630	Money market instruments
Centrālā banka	8 681	0	0	0	0	0	0	0	Central bank
Valdība	8 682	0	548	0	0	0	548	548	General government
MFI (izņemot centrālo banku)	8 683	0	0	0	0	0	0	0	MFI (excl. central bank)
Citi sektori	8 684	165	0	0	0	-83	-83	82	Other sectors
ATVASINĀTIE FINANŠU INSTRUMENTI	8 905	18 378	-39 276	53 756	-656	63	13 888	32 266	FINANCIAL DERIVATIVES
Centrālā banka	8 906	10 193	-45 841	49 085	0	0	3 244	13 436	Central bank
Valdība	8 907	0	284	4 671	0	0	4 955	4 955	General government
MFI (izņemot centrālo banku)	8 908	8 186	6 282	0	-656	0	5 626	13 812	MFI (excl. central bank)
Citi sektori	8 909	0	0	0	0	63	63	63	Other sectors
CITI IEGULDĪJUMI	8 753	7 719 401	3 600 042	0	-276 079	-24 456	3 299 508	11 018 909	OTHER INVESTMENT
Tirdzniecības kredīti	8 756	595 528	71 629	0	-2 147	17 031	86 513	682 040	Trade credits
Valdība	8 757	0	0	0	0	0	0	0	General government
Ilgtermiņa	8 758	0	0	0	0	0	0	0	Long-term
Īstermiņa	8 759	0	0	0	0	0	0	0	Short-term
Citi sektori	8 760	595 528	71 629	0	-2 147	17 031	86 513	682 040	Other sectors
Ilgtermiņa	8 761	0	0	0	0	0	0	0	Long-term
Īstermiņa	8 762	595 528	71 629	0	-2 147	17 031	86 513	682 040	Short-term
Aizņēmumi	8 764	4 517 640	3 185 454	0	-100 498	10 929	3 095 885	7 613 525	Loans
Centrālā banka	8 765	0	0	0	0	0	0	0	Central bank
SVF kredītu un aizdevumu izmantošana	8 766	0	0	0	0	0	0	0	Use of IMF credit and loans
Citi ilgtermiņa	8 767	0	0	0	0	0	0	0	Other long-term
Īstermiņa	8 768	0	0	0	0	0	0	0	Short-term
Valdība	8 769	156 835	37 244	0	-3 579	-96	33 570	190 404	General government
Ilgtermiņa	8 770	156 835	37 244	0	-3 579	-96	33 570	190 404	Long-term
Īstermiņa	8 771	0	0	0	0	0	0	0	Short-term
MFI (izņemot centrālo banku)	8 772	3 439 580	2 519 503	0	-72 839	-16 935	2 429 729	5 869 310	MFI (excl. central bank)
Ilgtermiņa	8 773	2 255 660	1 581 067	0	-22 141	-3 683	1 555 243	3 810 903	Long-term
Īstermiņa	8 774	1 183 920	938 436	0	-50 698	-13 251	874 486	2 058 407	Short-term
Citi sektori	8 775	921 225	628 706	0	-24 080	27 960	632 586	1 553 811	Other sectors
Ilgtermiņa	8 776	844 554	547 642	0	-23 279	12 279	536 643	1 381 196	Long-term
Īstermiņa	8 777	76 672	81 064	0	-802	15 681	95 943	172 615	Short-term
Nauda un noguldījumi	8 780	2 527 733	301 377	0	-169 948	-52 825	78 603	2 606 336	Currency and deposits

(turpinājums)

(cont.)

Postenis	BOPSY	Atlikums perioda sākumā Opening position	Atlikuma pārmaiņas Changes in position				Atlikums perioda beigās Closing position	Components	
			Neto darījumi Net flows	Cenu pārmaiņas Price changes	Valūtas kursu svārstības Exchange rate changes	Citas pārmaiņas Other adjustments			
Centrālā banka	8 781	4 926	18 039	0	-10	0	18 029	22 955	Central bank
MFI (izņemot centrālo banku)	8 783	2 522 807	283 338	0	-169 938	-52 825	60 575	2 583 382	MFIs (excl. central bank)
Citi pasīvi	8 786	78 500	41 583	0	-3 485	409	38 507	117 007	Other liabilities
Centrālā banka	8 787	203	31	0	-12	0	18	221	Central bank
Ilgtermiņa	8 788	0	0	0	0	0	0	0	Long-term
Īstermiņa	8 789	203	31	0	-12	0	18	221	Short-term
Valdība	8 790	25 514	-3 398	0	0	0	-3 398	22 116	General government
Ilgtermiņa	8 791	25 514	-3 398	0	0	0	-3 398	22 116	Long-term
Īstermiņa	8 792	0	0	0	0	0	0	0	Short-term
MFI (izņemot centrālo banku)	8 793	22 547	34 731	0	-3 171	-447	31 113	53 660	MFIs (excl. central bank)
Ilgtermiņa	8 794	0	0	0	0	0	0	0	Long-term
Īstermiņa	8 795	22 547	34 731	0	-3 171	-447	31 113	53 660	Short-term
Citi sektori	8 796	30 235	10 219	0	-301	856	10 774	41 009	Other sectors
Ilgtermiņa	8 797	0	0	0	0	0	0	0	Long-term
Īstermiņa	8 798	30 235	10 219	0	-301	856	10 774	41 009	Short-term
STARPTAUTISKO INVESTĪCIJU BALANCE (SALDO)	8 995	-5 367 179	-2 304 388	-348 291	-33 120	270 789	-2 415 010	-7 782 189	NET INTERNATIONAL INVESTMENT POSITION

6.4. LATVIJAS STARPTAUTISKO INVESTĪCIJU BILANCE (ATLIKUMA PĀRMAIŅAS; 2007. GADS)
LATVIA'S INTERNATIONAL INVESTMENT POSITION (CHANGES IN POSITION; 2007)

(tūkst. latu)
(in thousands of lats)

Postenis	BOPSY	Atlikums perioda sākumā Opening position	Atlikuma pārmaiņas Changes in position				Atlikums perioda beigās Closing position	Components	
			Neto darījumi Net flows	Cenu pārmaiņas Price changes	Valūtas kursu svārstības Exchange rate changes	Citas pārmaiņas Other adjustments			
AKTĪVI	8 995 C	8 133 469	3 723 506	167 544	-413 243	64 689	3 542 497	11 675 966	ASSETS
TIEŠĀS INVESTĪCIJAS ĀRVALSTĪS	8 505	254 785	116 731	338	-1 626	5 363	120 806	375 591	DIRECT INVESTMENT ABROAD
Pašu kapitāls un reinvestētā peļņa	8 506	157 263	75 801	338	-654	-2 095	73 390	230 652	Equity capital and reinvested earnings
Prasības pret tiešo investīciju uzņēmumiem	8 507	157 282	75 801	332	-654	-2 094	73 386	230 668	Claims on affiliated enterprises
Saistības pret tiešo investīciju uzņēmumiem	8 508	-19	0	5	0	-1	4	-15	Liabilities to affiliated enterprises
Cits kapitāls	8 530	97 522	40 930	0	-971	7 458	47 416	144 939	Other capital
Prasības pret tiešo investīciju uzņēmumiem	8 535	110 040	45 637	0	-1 533	6 585	50 689	160 729	Claims on affiliated enterprises
Saistības pret tiešo investīciju uzņēmumiem	8 540	-12 517	-4 707	0	561	873	-3 273	-15 790	Liabilities to affiliated enterprises
PORTFEĻGULDĪJUMI	8 602	1 094 196	182 696	6 861	-77 202	6 785	119 139	1 213 335	PORTFOLIO INVESTMENT
Kapitāla vērtspapīri	8 610	160 569	26 115	5 836	-11 492	5 003	25 462	186 032	Equity securities
Centrālā banka	8 611	0	0	0	0	0	0	0	Central bank
Valdība	8 612	0	0	0	0	0	0	0	General government
MFI (izņemot centrālo banku)	8 613	50 191	5	5 896	-4 697	0	1 204	51 395	MFI (excl. central bank)
Citi sektori	8 614	110 378	26 110	-61	-6 795	5 003	24 258	134 637	Other sectors
Parāda vērtspapīri	8 619	933 626	156 581	1 025	-65 710	1 781	93 677	1 027 303	Debt securities
Obligācijas un parādzīmes	8 620	915 954	140 982	541	-64 571	663	77 615	993 570	Bonds and notes
Centrālā banka	8 621	0	0	0	0	0	0	0	Central bank
Valdība	8 622	0	0	0	0	0	0	0	General government
MFI (izņemot centrālo banku)	8 623	846 619	117 095	760	-63 482	0	54 374	900 993	MFI (excl. central bank)
Citi sektori	8 624	69 335	23 887	-219	-1 090	663	23 241	92 577	Other sectors
Naudas tirgus instrumenti	8 630	17 672	15 599	484	-1 139	1 118	16 062	33 734	Money market instruments
Centrālā banka	8 631	0	0	0	0	0	0	0	Central bank
Valdība	8 632	0	0	0	0	0	0	0	General government
MFI (izņemot centrālo banku)	8 633	8 716	10 677	581	-757	0	10 500	19 216	MFI (excl. central bank)
Citi sektori	8 634	8 956	4 922	-97	-382	1 118	5 562	14 517	Other sectors
ATVASINĀTIE FINANŠU INSTRUMENTI	8 900	42 959	-167 515	173 087	-1 047	1 201	5 726	48 685	FINANCIAL DERIVATIVES
Centrālā banka	8 901	31 087	-187 504	173 067	-127	0	-14 564	16 523	Central bank
Valdība	8 902	0	512	20	0	0	532	532	General government
MFI (izņemot centrālo banku)	8 903	9 425	16 650	0	-920	0	15 730	25 155	MFI (excl. central bank)
Citi sektori	8 904	2 447	2 827	0	0	1 201	4 028	6 475	Other sectors
CITI IEGULDĪJUMI	8 703	4 324 452	3 089 375	0	-213 775	51 340	2 926 940	7 251 392	OTHER INVESTMENT
Tirdzniecības kredīti	8 706	617 518	131 805	0	-4 573	53 334	180 566	798 085	Trade credits
Valdība	8 707	0	0	0	0	0	0	0	General government
Ilgtermiņa	8 708	0	0	0	0	0	0	0	Long-term
Īstermiņa	8 709	0	0	0	0	0	0	0	Short-term
Citi sektori	8 710	617 518	131 805	0	-4 573	53 334	180 566	798 085	Other sectors
Ilgtermiņa	8 711	0	0	0	0	0	0	0	Long-term
Īstermiņa	8 712	617 518	131 805	0	-4 573	53 334	180 566	798 085	Short-term
Aizdevumi	8 714	1 561 365	1 121 312	0	-88 350	-3 038	1 029 923	2 591 288	Loans

(turpinājums)

(cont.)

Postenis	BOPSY	Atlikums perioda sākumā Opening position	Atlikuma pārmaiņas Changes in position				Atlikums perioda beigās Closing position	Components	
			Neto darījumi Net flows	Cenu pārmaiņas Price changes	Valūtas kursu svārstības Exchange rate changes	Citas pārmaiņas Other adjustments			
Centrālā banka	8 715	0	0	0	0	0	0	Central bank	
Ilgtermiņa	8 717	0	0	0	0	0	0	Long-term	
Īstermiņa	8 718	0	0	0	0	0	0	Short-term	
Valdība	8 719	0	0	0	0	0	0	General government	
Ilgtermiņa	8 720	0	0	0	0	0	0	Long-term	
Īstermiņa	8 721	0	0	0	0	0	0	Short-term	
MFI (izņemot centrālo banku)	8 722	1 375 945	824 197	0	-83 535	-2 734	737 928	2 113 874	MFIs (excl. central bank)
Ilgtermiņa	8 723	759 122	292 241	0	-39 562	-2 646	250 033	1 009 155	Long-term
Īstermiņa	8 724	616 824	531 957	0	-43 973	-88	487 896	1 104 719	Short-term
Citi sektori	8 725	185 419	297 114	0	-4 815	-304	291 995	477 414	Other sectors
Ilgtermiņa	8 726	102 575	266 847	0	-2 322	8 561	273 085	375 659	Long-term
Īstermiņa	8 727	82 845	30 268	0	-2 492	-8 865	18 910	101 755	Short-term
Nauda un noguldījumi	8 730	2 050 468	1 822 397	0	-117 742	-495	1 704 160	3 754 628	Currency and deposits
Centrālā banka	8 731	0	0	0	0	0	0	0	Central bank
Valdība	8 732	0	16 775	0	-57	0	16 718	16 718	General government
MFI (izņemot centrālo banku)	8 733	1 265 472	1 101 580	0	-111 860	0	989 720	2 255 191	MFIs (excl. central bank)
Citi sektori	8 734	784 996	704 042	0	-5 825	-495	697 722	1 482 718	Other sectors
Citi aktīvi	8 736	95 101	13 861	0	-3 110	1 540	12 290	107 391	Other assets
Centrālā banka	8 737	3 088	348	0	-90	0	258	3 347	Central bank
Ilgtermiņa	8 738	2 523	-17	0	0	0	-17	2 506	Long-term
Īstermiņa	8 739	565	365	0	-90	0	275	841	Short-term
Valdība	8 740	41 045	0	0	0	0	0	41 045	General government
Ilgtermiņa	8 741	41 045	0	0	0	0	0	41 045	Long-term
Īstermiņa	8 742	0	0	0	0	0	0	0	Short-term
MFI (izņemot centrālo banku)	8 743	31 244	11 595	0	-2 979	0	8 616	39 860	MFIs (excl. central bank)
Ilgtermiņa	8 744	0	0	0	0	0	0	0	Long-term
Īstermiņa	8 745	31 244	11 595	0	-2 979	0	8 616	39 860	Short-term
Citi sektori	8 746	19 723	1 918	0	-42	1 540	3 416	23 139	Other sectors
Ilgtermiņa	8 747	786	2 805	0	0	0	2 805	3 592	Long-term
Īstermiņa	8 748	18 936	-888	0	-42	1 540	611	19 547	Short-term
REZERVES AKTĪVI	8 800	2 417 077	502 219	-12 741	-119 592	0	369 886	2 786 962	RESERVE ASSETS
Monetārais zelts	8 810	83 668	0	0	15 462	0	15 462	99 130	Monetary gold
Speciālās aizņēmuma tiesības	8 820	85	3	0	-5	0	-1	83	Special Drawing Rights
Rezerves pozīcija SVF	8 830	45	0	0	-3	0	-3	42	Reserve position in the IMF
Ārvalstu valūtas	8 840	2 333 279	502 216	-12 741	-135 046	0	354 428	2 687 707	Foreign exchange
Citas prasības	8 880	0	0	0	0	0	0	0	Other claims
PASĪVI	8 995 D	15 915 658	7 006 969	312 017	-323 607	-181 429	6 813 950	22 729 608	LIABILITIES
TIEŠĀS INVESTĪCIJAS LATVIJĀ	8 555	4 007 187	1 116 843	225 775	-1 861	-269 473	1 071 283	5 078 471	DIRECT INVESTMENT IN LATVIA
Pašu kapitāls un reinvestētā peļņa	8 556	3 103 787	1 046 684	225 775	0	-260 979	1 011 480	4 115 267	Equity capital and reinvested earnings
Prasības pret tiešajiem investoriem	8 557	-5 841	-1 777	0	0	-1 091	-2 868	-8 709	Claims on direct investors
Saistības pret tiešajiem investoriem	8 558	3 109 628	1 048 461	225 775	0	-259 888	1 014 348	4 123 976	Liabilities to direct investors
Cits kapitāls	8 580	903 400	70 159	0	-1 861	-8 495	59 804	963 204	Other capital
Prasības pret tiešajiem investoriem	8 585	-124 239	-189 246	0	5 352	-22 788	-206 681	-330 921	Claims on direct investors
Saistības pret tiešajiem investoriem	8 590	1 027 640	259 405	0	-7 213	14 294	266 485	1 294 125	Liabilities to direct investors

(turpinājums)

(cont.)

Postenis	BOPSY	Atlikums perioda sākumā Opening position	Atlikuma pārmaiņas Changes in position				Atlikums perioda beigās Closing position	Components	
			Neto darījumi Net flows	Cenu pārmaiņas Price changes	Valūtas kursu svārstības Exchange rate changes	Citas pārmaiņas Other adjustments			
PORTFEĻIEGULDĪJUMI	8 652	857 296	-23 589	11 299	-2 329	2 621	-11 997	845 299	PORTFOLIO INVESTMENT
Kapitāla vērtspapīri	8 660	176 160	-8 154	11 299	4	2 699	5 849	182 009	Equity securities
MFI (izņemot centrālo banku)	8 663	52 726	9 394	8 945	0	-1 238	17 101	69 827	MFIs (excl. central bank)
Citi sektori	8 664	123 434	-17 547	2 355	4	3 937	-11 252	112 182	Other sectors
Parāda vērtspapīri	8 669	681 136	-15 435	0	-2 332	-79	-17 846	663 290	Debt securities
Obligācijas un parādzīmes	8 670	680 506	-23 435	0	-276	316	-23 395	657 111	Bonds and notes
Centrālā banka	8 671	0	0	0	0	0	0	0	Central bank
Valdība	8 672	425 380	8 790	0	0	0	8 790	434 169	General government
MFI (izņemot centrālo banku)	8 673	248 152	-30 896	0	-265	0	-31 162	216 991	MFIs (excl. central bank)
Citi sektori	8 674	6 974	-1 329	0	-11	316	-1 023	5 951	Other sectors
Naudas tirgus instrumenti	8 680	630	8 000	0	-2 056	-395	5 549	6 179	Money market instruments
Centrālā banka	8 681	0	0	0	0	0	0	0	Central bank
Valdība	8 682	548	-548	0	0	0	-548	0	General government
MFI (izņemot centrālo banku)	8 683	0	8 630	0	-2 051	-697	5 881	5 881	MFIs (excl. central bank)
Citi sektori	8 684	82	-81	0	-5	302	216	298	Other sectors
ATVASINĀTIE FINANŠU INSTRUMENTI	8 905	32 266	-52 490	74 943	-1 440	-63	20 949	53 215	FINANCIAL DERIVATIVES
Centrālā banka	8 906	13 436	-64 440	70 730	-852	0	5 438	18 874	Central bank
Valdība	8 907	4 955	-512	4 213	0	0	3 701	8 655	General government
MFI (izņemot centrālo banku)	8 908	13 812	12 461	0	-588	0	11 873	25 685	MFIs (excl. central bank)
Citi sektori	8 909	63	0	0	0	-63	-63	0	Other sectors
CITI IEGULDĪJUMI	8 753	11 018 909	5 966 205	0	-317 978	85 487	5 733 715	16 752 623	OTHER INVESTMENT
Tirdzniecības kredīti	8 756	682 040	167 351	0	-1 840	28 180	193 691	875 731	Trade credits
Valdība	8 757	0	0	0	0	0	0	0	General government
Ilgttermiņa	8 758	0	0	0	0	0	0	0	Long-term
Īstermiņa	8 759	0	0	0	0	0	0	0	Short-term
Citi sektori	8 760	682 040	167 351	0	-1 840	28 180	193 691	875 731	Other sectors
Ilgttermiņa	8 761	0	0	0	0	0	0	0	Long-term
Īstermiņa	8 762	682 040	167 351	0	-1 840	28 180	193 691	875 731	Short-term
Aizņēmumi	8 764	7 613 525	4 089 931	0	-100 857	56 342	4 045 417	11 658 942	Loans
Centrālā banka	8 765	0	0	0	0	0	0	0	Central bank
SVF kredītu un aizdevumu izmantošana	8 766	0	0	0	0	0	0	0	Use of IMF credit and loans
Citi ilgtermiņa	8 767	0	0	0	0	0	0	0	Other long-term
Īstermiņa	8 768	0	0	0	0	0	0	0	Short-term
Valdība	8 769	190 404	103 716	0	-3 102	-1	100 612	291 016	General government
Ilgttermiņa	8 770	190 404	86 146	0	-3 102	-1	83 042	273 446	Long-term
Īstermiņa	8 771	0	17 570	0	0	0	17 570	17 570	Short-term
MFI (izņemot centrālo banku)	8 772	5 869 310	2 615 049	0	-75 539	0	2 539 510	8 408 819	MFIs (excl. central bank)
Ilgttermiņa	8 773	3 810 903	1 884 005	0	-4 576	0	1 879 429	5 690 332	Long-term
Īstermiņa	8 774	2 058 407	731 044	0	-70 963	0	660 080	2 718 487	Short-term
Citi sektori	8 775	1 553 811	1 371 166	0	-22 215	56 344	1 405 295	2 959 107	Other sectors
Ilgttermiņa	8 776	1 381 196	1 275 257	0	-20 238	71 413	1 326 432	2 707 629	Long-term
Īstermiņa	8 777	172 615	95 909	0	-1 977	-15 070	78 863	251 478	Short-term

(turpinājums)

(cont.)

Postenis	BOPSY	Atlikums perioda sākumā Opening position	Atlikuma pārmaiņas Changes in position				Atlikums perioda beigās Closing position	Components	
			Neto darījumi Net flows	Cenu pārmaiņas Price changes	Valūtas kursu svārstības Exchange rate changes	Citas pārmaiņas Other adjustments			
Nauda un noguldījumi	8 780	2 606 336	1 657 923	0	-207 661	0	1 450 262	4 056 598	Currency and deposits
Centrālā banka	8 781	22 955	-11 822	0	281	0	-11 541	11 413	Central bank
MFI (izņemot centrālo banku)	8 783	2 583 382	1 669 745	0	-207 942	0	1 461 803	4 045 185	MFIs (excl. central bank)
Citi pasīvi	8 786	117 007	51 000	0	-7 620	965	44 345	161 352	Other liabilities
Centrālā banka	8 787	221	68	0	-6	0	62	283	Central bank
Ilgtermiņa	8 788	0	0	0	0	0	0	0	Long-term
Īstermiņa	8 789	221	68	0	-6	0	62	283	Short-term
Valdība	8 790	22 116	-5 759	0	0	0	-5 759	16 357	General government
Ilgtermiņa	8 791	22 116	-5 759	0	0	0	-5 759	16 357	Long-term
Īstermiņa	8 792	0	0	0	0	0	0	0	Short-term
MFI (izņemot centrālo banku)	8 793	53 660	35 706	0	-6 831	0	28 874	82 535	MFIs (excl. central bank)
Ilgtermiņa	8 794	0	0	0	0	0	0	0	Long-term
Īstermiņa	8 795	53 660	35 706	0	-6 831	0	28 874	82 535	Short-term
Citi sektori	8 796	41 009	20 985	0	-783	965	21 167	62 177	Other sectors
Ilgtermiņa	8 797	0	0	0	0	0	0	0	Long-term
Īstermiņa	8 798	41 009	20 985	0	-783	965	21 167	62 177	Short-term
STARPTAUTISKO INVESTĪCIJU BILANCE (SALDO)	8 995	-7 782 189	-3 283 463	-144 472	-89 635	246 117	-3 271 453	-11 053 642	NET INTERNATIONAL INVESTMENT POSITION

7.1. LATVIJAS ĀRĒJAIS PARĀDS LATVIA'S EXTERNAL DEBT

(perioda beigās; tūkst. latu)
(at end of period; in thousands of lats)

Postenis	2003	2004	2005	2006	2007				Components
					I	II	III	IV	
VALDĪBA	460 513	602 085	600 752	638 448	652 431	651 599	671 728	741 543	GENERAL GOVERNMENT
Īstermiņa	0	784	0	548	343	0	0	17 570	Short-term
Naudas tirgus instrumenti	0	784	0	548	343	0	0	0	Money market instruments
Aizņēmumi	0	0	0	0	0	0	0	17 570	Loans
Citi pasīvi	0	0	0	0	0	0	0	0	Other liabilities
Ilgtermiņa	460 513	601 302	600 752	637 900	652 088	651 599	671 728	723 973	Long-term
Obligācijas un parādzīmes	290 760	418 176	418 403	425 380	445 097	435 373	440 158	434 169	Bonds and notes
Aizņēmumi	169 753	168 961	156 835	190 404	188 273	197 508	215 213	273 446	Loans
Citi pasīvi	0	14 165	25 514	22 116	18 718	18 718	16 357	16 357	Other liabilities
CENTRĀLĀ BANKA	4 243	25 042	5 129	23 176	10 961	7 051	12 762	11 696	CENTRAL BANK
Īstermiņa	1 194	25 042	5 129	23 176	10 961	7 051	12 762	11 696	Short-term
Naudas tirgus instrumenti	0	0	0	0	0	0	0	0	Money market instruments
Aizņēmumi	0	0	0	0	0	0	0	0	Loans
Nauda un noguldījumi	862	24 392	4 926	22 955	10 462	6 725	12 203	11 413	Currency and deposits
Citi pasīvi	331	650	203	221	499	326	558	283	Other liabilities
Ilgtermiņa	3 049	0	0	0	0	0	0	0	Long-term
Obligācijas un parādzīmes	0	0	0	0	0	0	0	0	Bonds and notes
Aizņēmumi	3 049	0	0	0	0	0	0	0	Loans
Citi pasīvi	0	0	0	0	0	0	0	0	Other liabilities
MFI (izņemot centrālo banku)	2 925 782	4 245 994	6 091 155	8 754 504	9 890 122	10 480 969	11 702 696	12 759 411	MFIs (excl. central bank)
Īstermiņa	2 517 483	3 235 524	3 729 275	4 695 449	5 559 216	5 653 017	6 070 929	6 852 089	Short-term
Naudas tirgus instrumenti	0	0	0	0	17 432	29 553	17 482	5 881	Money market instruments
Aizņēmumi	602 886	791 881	1 183 920	2 058 407	2 581 597	2 652 706	2 553 242	2 718 487	Loans
Nauda un noguldījumi	1 903 046	2 407 989	2 522 807	2 583 382	2 895 196	2 910 829	3 407 745	4 045 185	Currency and deposits
Citi pasīvi	11 551	35 654	22 547	53 660	64 992	59 929	92 460	82 535	Other liabilities
Ilgtermiņa	408 298	1 010 470	2 361 880	4 059 055	4 330 906	4 827 952	5 631 767	5 907 323	Long-term
Obligācijas un parādzīmes	15 293	36 207	106 220	248 152	251 124	221 355	224 077	216 991	Bonds and notes
Aizņēmumi	393 005	974 264	2 255 660	3 810 903	4 079 782	4 606 598	5 407 690	5 690 332	Loans
Citi pasīvi	0	0	0	0	0	0	0	0	Other liabilities
CITI SEKTORI	1 150 884	1 417 636	1 547 206	2 283 917	2 726 675	3 228 278	3 722 398	3 903 263	OTHER SECTORS
Īstermiņa	555 120	715 776	702 600	895 747	957 131	1 167 847	1 180 885	1 189 684	Short-term
Naudas tirgus instrumenti	200	0	165	82	385	210	212	298	Money market instruments
Aizņēmumi	98 020	135 536	76 672	172 615	176 739	200 312	238 433	251 478	Loans
Tirdzniecības kredīti	426 312	538 661	595 528	682 040	737 678	913 698	880 059	875 731	Trade credits
Citi pasīvi	30 588	41 580	30 235	41 009	42 329	53 627	62 181	62 177	Other liabilities
Ilgtermiņa	595 764	701 860	844 606	1 388 170	1 769 544	2 060 431	2 541 513	2 713 579	Long-term
Obligācijas un parādzīmes	84	105	53	6 974	6 245	7 436	5 577	5 951	Bonds and notes
Aizņēmumi	595 680	701 755	844 554	1 381 196	1 763 299	2 052 995	2 535 937	2 707 629	Loans
Tirdzniecības kredīti	0	0	0	0	0	0	0	0	Trade credits
Citi pasīvi	0	0	0	0	0	0	0	0	Other liabilities
TIEŠĀS INVESTĪCIJAS	543 997	648 687	757 034	1 040 157	1 200 588	1 214 480	1 285 906	1 309 915	DIRECT INVESTMENT
Parādsaistības pret tiešo investīciju uzņēmumiem	3 456	3 940	6 040	12 517	11 835	12 794	15 088	15 790	Debt liabilities to affiliated enterprises
Parādsaistības pret tiešajiem investoriem	540 542	644 747	750 994	1 027 640	1 188 753	1 201 686	1 270 818	1 294 125	Debt liabilities to direct investors
MFI (izņemot centrālo banku)	27 956	52 550	91 050	155 358	166 814	159 698	160 286	171 415	MFIs (excl. central bank)
Citi sektori	512 586	592 198	659 944	872 282	1 021 939	1 041 987	1 110 532	1 122 710	Other sectors
ĀRĒJAIS PARĀDS (BRUTO)	5 085 419	6 939 445	9 001 276	12 740 202	14 480 777	15 582 377	17 395 490	18 725 829	GROSS EXTERNAL DEBT
ĀRĒJIE AKTĪVI	3 546 879	4 718 057	5 777 575	7 825 681	8 832 508	9 506 887	10 466 657	11 458 094	EXTERNAL ASSETS
Valdība	10 506	28 582	41 633	41 045	51 588	66 346	54 339	57 764	General government
Centrālā banka	776 176	988 721	1 326 306	2 336 412	2 368 249	2 492 122	2 609 196	2 691 096	Central bank
MFI (izņemot centrālo banku)	2 171 735	2 960 013	3 299 747	3 527 996	3 948 146	4 015 899	4 623 141	5 329 134	MFIs (excl. central bank)
Citi sektori	498 822	612 681	933 574	1 685 948	2 200 703	2 538 735	2 711 937	2 888 450	Other sectors
Tiešās investīcijas	89 641	128 059	176 315	234 279	263 822	393 784	468 044	491 650	Direct investment
ĀRĒJAIS PARĀDS (NETO)	1 538 540	2 221 388	3 223 701	4 914 521	5 648 270	6 075 490	6 928 833	7 267 734	NET EXTERNAL DEBT

7.2. LATVIJAS ĀRĒJAIS PARĀDS LATVIA'S EXTERNAL DEBT

(perioda beigās; tūkst. ASV dolāru)
(at end of period; in thousands of US dollars)

Postenis	2003	2004	2005	2006	2007				Components
					I	II	III	IV	
VALDĪBA	851 226	1 166 832	1 013 073	1 191 134	1 235 665	1 248 273	1 351 565	1 532 113	GENERAL GOVERNMENT
Īstermiņa	0	1 518	0	1 023	649	0	0	36 302	Short-term
Naudas tirgus instrumenti	0	1 518	0	1 023	649	0	0	0	Money market instruments
Aizņēmumi	0	0	0	0	0	0	0	36 302	Loans
Citi pasīvi	0	0	0	0	0	0	0	0	Other liabilities
Ilgtermiņa	851 226	1 165 314	1 013 073	1 190 112	1 235 015	1 248 273	1 351 565	1 495 811	Long-term
Obligācijas un parādzīmes	537 449	810 418	705 570	793 619	842 988	834 047	885 629	897 044	Bonds and notes
Aizņēmumi	313 777	327 444	264 476	355 231	356 578	378 369	433 024	564 971	Loans
Citi pasīvi	0	27 451	43 026	41 261	35 450	35 857	32 912	33 796	Other liabilities
CENTRĀLĀ BANKA	7 842	48 530	8 649	43 239	20 759	13 508	25 678	24 166	CENTRAL BANK
Īstermiņa	2 207	48 530	8 649	43 239	20 759	13 508	25 678	24 166	Short-term
Naudas tirgus instrumenti	0	0	0	0	0	0	0	0	Money market instruments
Aizņēmumi	0	0	0	0	0	0	0	0	Loans
Nauda un noguldījumi	1 594	47 271	8 307	42 826	19 815	12 883	24 554	23 582	Currency and deposits
Citi pasīvi	613	1 260	342	413	944	625	1 124	585	Other liabilities
Ilgtermiņa	5 636	0	0	0	0	0	0	0	Long-term
Obligācijas un parādzīmes	0	0	0	0	0	0	0	0	Bonds and notes
Aizņēmumi	5 636	0	0	0	0	0	0	0	Loans
Citi pasīvi	0	0	0	0	0	0	0	0	Other liabilities
MFI (izņemot centrālo banku)	5 408 099	8 228 671	10 271 762	16 333 030	18 731 292	20 078 485	23 546 672	26 362 420	MFIs (excl. central bank)
Īstermiņa	4 653 389	6 270 394	6 288 828	8 760 166	10 528 818	10 829 534	12 215 149	14 157 208	Short-term
Naudas tirgus instrumenti	0	0	0	0	33 014	56 615	35 175	12 152	Money market instruments
Aizņēmumi	1 114 392	1 534 652	1 996 493	3 840 311	4 889 388	5 081 812	5 137 307	5 616 709	Loans
Nauda un noguldījumi	3 517 645	4 666 645	4 254 312	4 819 742	5 483 325	5 576 300	6 856 630	8 357 820	Currency and deposits
Citi pasīvi	21 352	69 097	38 022	100 113	123 091	114 807	186 036	170 527	Other liabilities
Ilgtermiņa	754 711	1 958 276	3 982 934	7 572 864	8 202 474	9 248 951	11 331 524	12 205 212	Long-term
Obligācijas un parādzīmes	28 268	70 168	179 123	462 971	475 614	424 051	450 859	448 328	Bonds and notes
Aizņēmumi	726 442	1 888 108	3 803 811	7 109 893	7 726 860	8 824 900	10 880 664	11 756 884	Loans
Citi pasīvi	0	0	0	0	0	0	0	0	Other liabilities
CITI SEKTORI	2 127 327	2 747 358	2 609 117	4 261 039	5 164 157	6 184 440	7 489 735	8 064 593	OTHER SECTORS
Īstermiņa	1 026 099	1 387 164	1 184 823	1 671 169	1 812 748	2 237 255	2 376 026	2 458 025	Short-term
Naudas tirgus instrumenti	370	0	279	153	729	403	426	616	Money market instruments
Aizņēmumi	181 183	262 666	129 295	322 043	334 734	383 739	479 745	519 583	Loans
Tirdzniecības kredīti	788 007	1 043 916	1 004 262	1 272 463	1 397 117	1 750 380	1 770 742	1 809 362	Trade credits
Citi pasīvi	56 539	80 582	50 987	76 510	80 169	102 734	125 113	128 464	Other liabilities
Ilgtermiņa	1 101 228	1 360 194	1 424 294	2 589 869	3 351 409	3 947 185	5 113 709	5 606 569	Long-term
Obligācijas un parādzīmes	155	204	89	13 011	11 827	14 245	11 221	12 295	Bonds and notes
Aizņēmumi	1 101 072	1 359 990	1 424 205	2 576 859	3 339 582	3 932 940	5 102 488	5 594 274	Loans
Tirdzniecības kredīti	0	0	0	0	0	0	0	0	Trade credits
Citi pasīvi	0	0	0	0	0	0	0	0	Other liabilities
TIEŠĀS INVESTĪCIJAS	1 005 541	1 257 145	1 276 617	1 940 591	2 273 842	2 326 589	2 587 336	2 706 436	DIRECT INVESTMENT
Parādsaistības pret tiešo investīciju uzņēmumiem	6 387	7 636	10 185	23 353	22 415	24 509	30 358	32 625	Debt liabilities to affiliated enterprises
Parādsaistības pret tiešajiem investoriem	999 153	1 249 510	1 266 432	1 917 238	2 251 426	2 302 080	2 556 978	2 673 812	Debt liabilities to direct investors
MFI (izņemot centrālo banku)	51 675	101 840	153 541	289 846	315 935	305 936	322 507	354 162	MFIs (excl. central bank)
Citi sektori	947 479	1 147 670	1 112 891	1 627 392	1 935 491	1 996 145	2 234 471	2 319 649	Other sectors
ĀRĒJAIS PARĀDS (BRUTO)	9 400 035	13 448 536	15 179 218	23 769 033	27 425 715	29 851 297	35 000 986	38 689 729	GROSS EXTERNAL DEBT
ĀRĒJIE AKTĪVI	6 556 154	9 143 521	9 742 960	14 600 152	16 728 234	18 212 426	21 059 672	23 673 749	EXTERNAL ASSETS
Valdība	19 419	55 392	70 207	76 577	97 704	127 100	109 333	119 346	General government
Centrālā banka	1 434 707	1 916 127	2 236 604	4 358 978	4 485 320	4 774 180	5 249 892	5 560 116	Central bank
MFI (izņemot centrālo banku)	4 014 297	5 736 460	5 564 498	6 582 083	7 477 549	7 693 293	9 302 095	11 010 608	MFIs (excl. central bank)
Citi sektori	922 037	1 187 366	1 574 325	3 145 425	4 167 998	4 863 477	5 456 614	5 967 873	Other sectors
Tiešās investīcijas	165 695	248 176	297 327	437 088	499 664	754 375	941 738	1 015 806	Direct investment
ĀRĒJAIS PARĀDS (NETO)	2 843 881	4 305 015	5 436 258	9 168 882	10 697 480	11 638 870	13 941 314	15 015 980	NET EXTERNAL DEBT

8.1. LATVIJAS TIEŠĀS INVESTĪCIJAS ĀRVALSTĪS (NETO DARĪJUMI¹) VALSTU DALĪJUMĀ LATVIA'S DIRECT INVESTMENT ABROAD (NET FLOWS¹) BY COUNTRY

(milj. latu)
(in millions of lats)

Valsts Country			2003	2004	2005	2006	2007			
Kods Code	Nosaukums	Name					I	II	III	IV
AG	Antigva un Barbuda	Antigua and Barbuda	0	0	-0.5	0	0	0	0	0
AT	Austrija	Austria	0	-0.5	1.0	-2.9	0	0.1	-0.1	0
AU	Austrālija	Australia	0	0	-0.1	-0.9	0	0	0	0
BG	Bulgārija	Bulgaria	0	0	-1.1	-0.5	-0.1	-0.2	-0.1	0
BY	Baltkrievija	Belarus	-0.7	-1.9	-4.2	-2.3	-0.1	-0.6	-0.5	-0.2
CA	Kanāda	Canada	0	-0.3	0	0	0	0	0	0
CH	Šveice	Switzerland	-0.1	-21.2	-26.0	-41.4	16.1	-14.7	-18.9	-15.6
CY	Kipra	Cyprus	0	0	-6.6	0.9	0.1	-0.7	0	1.3
CZ	Čehija	Czech Republic	0	0	-0.3	0	-0.2	0	0	0
DE	Vācija	Germany	-0.4	-0.8	-0.7	-3.4	-0.4	0.3	-0.4	0.3
DK	Dānija	Denmark	0	-0.1	-4.9	-0.1	0	0	0	0
EE	Igaunija	Estonia	-1.6	-3.8	-9.5	1.5	0.1	1.0	0.9	-0.1
ES	Spānija	Spain	-0.2	0	0	-0.3	0	0	0	0
FI	Somija	Finland	-0.2	-0.4	-0.2	0	0	0	-0.1	0
FR	Francija	France	-0.1	0	-0.2	-0.9	-1.8	-2.0	-0.2	-0.5
GB	Lielbritānija	United Kingdom	0.1	-1.7	0.9	-1.4	-0.1	0	-0.1	-0.1
GE	Gruzija	Georgija	0	0	0	0	0	-0.2	0	0
HR	Horvātija	Croatia	-0.4	-0.1	0.1	-0.9	-0.1	0.2	-0.2	-0.8
IE	Īrija	Ireland	0	0	0	0	0	-0.2	0	0
IL	Izraēla	Israel	0	-0.7	-0.2	0	-0.1	0	-0.1	0
IM	Mena	Isle of Man	0	-0.2	0	0	0	0	0	0
IS	Īslande	Iceland	0	-2.0	3.5	0	0	0	0	0
JP	Japāna	Japan	0	0	0	-0.1	0	-0.1	0	0
KZ	Kazahstāna	Kazakhstan	0	0	-0.2	0	-0.1	-0.1	0.1	0.1
LT	Lietuva	Lithuania	-2.3	-3.5	-8.9	-6.5	0.4	-0.5	0.2	-7.2
LU	Luksemburga	Luxembourg	0	0	0	0	0	-0.3	1.5	0.2
MT	Malta	Malta	-1.9	3.0	1.0	-4.2	0	0	0	0
NL	Nīderlande	Netherlands	0	-0.2	-0.2	-0.2	-0.1	0	-0.3	0
NO	Norvēģija	Norway	-0.8	0	-4.7	-14.8	0	0	0	0
NU	Niuc	Niuc	0	-0.2	0	0	0	0	0	0
NZ	Jaunzēlande	New Zealand	0	0	-0.1	0	0	0	0	0
PA	Panama	Panama	0	0	0	0	-0.1	0	0	0
PL	Polija	Poland	0	0	0	-0.1	0	0.3	0	0
PT	Portugāle	Portugal	0	0	0	0	0.1	0.2	0.1	0.1
RO	Rumānija	Romania	-0.2	-0.1	-0.5	0.3	-0.7	0	-0.6	0.5
RS	Serbija	Serbia	0	0	0	0	0	0	-0.1	0
RU	Krievija	Russian Federation	-1.6	-5.5	-0.8	-8.0	-1.5	-2.3	-14.2	-3.6
SE	Zviedrija	Sweden	-0.2	-1.2	0.9	-1.4	-0.3	0	-0.1	-4.0
SI	Slovēnija	Slovenia	-0.1	-0.1	0.7	-0.7	0.3	-0.2	-0.2	0.5
SK	Slovākija	Slovakia	-0.4	-0.5	-0.1	1.2	-0.5	-0.6	-0.8	1.7
UA	Ukraina	Ukraine	-1.1	-1.7	0.3	-1.7	-0.3	-0.1	-0.9	1.7
US	Amerikas Savienotās Valstis	United States	-1.6	-2.5	-1.6	-1.9	-0.1	-0.3	0	0.1
UZ	Uzbekistāna	Uzbekistan	0	0	0.1	0	0	-0.6	-0.2	-0.2
VG	Britu Virdžīnas	Virgin Islands, British	0	0	0	0	0	0	0	-7.2
	Pārējās valstis	Other countries	-0.3	-0.4	0	0	0	-0.1	0.1	0.2
	Bez valsts norādes	Country not specified	-14.1	-12.7	-9.3	-4.8	-1.4	-15.5	-5.1	-15.5
	Kopā	Total	-28.2	-59.3	-72.4	-95.5	9.1	-37.2	-40.3	-48.3

¹ Valstu dalījumā uzrādīti neto darījumi, kuru apjoms vismaz vienā no periodiem pārsniedz 0.1 milj. latu.

¹ Breakdown by country presents net flows exceeding 0.1 million lats at least in one of the periods.

**8.2. LATVIJAS TIEŠĀS INVESTĪCIJAS ĀRVALSTĪS (NETO DARĪJUMI¹) DARBĪBAS VEIDU UN VALSTU DALĪJUMĀ
LATVIA'S DIRECT INVESTMENT ABROAD (NET FLOWS¹) BY KIND OF ACTIVITY AND COUNTRY**

(milj. latu)
(in millions of lats)

Darbības veids, NACE (sekcija) Kind of activity, NACE (section)	Valsts Country	2003	2004	2005	2006	2007			
						I	II	III	IV
A		0	-0.1	0	-0.3	0	0	0	0
B		0	0	0	0	0	0	0	0
C		0	0	0	0	0	0	0	0
D		-1.2	-2.7	-0.1	-2.6	-2.2	-2.4	-1.3	-4.4
	<i>t.sk./of which:</i>								
	FR	-0.1	0	-0.1	-0.7	-1.7	-2.0	-0.2	-0.5
	GB	0.4	-1.6	1.2	0.4	-0.1	0	-0.1	0
	LT	-0.1	-0.1	0	-1.2	-0.1	0	-0.3	-2.9
	MT	0	2.1	0	0	0	0	0	0
	RU	-0.9	-0.1	-1.2	-0.8	-0.2	-0.2	-0.5	0
	SE	-0.1	-1.1	0.9	-0.3	-0.2	0	0	-4.0
	UA	0	0	0	0	0.4	0	0.1	2.2
E		0	0	-3.9	0.2	0	0.2	0	0
	<i>t.sk./of which:</i>								
	EE	0	0	-3.9	0.2	0	0.2	0	0
F		-1.0	-0.6	0	-0.2	-0.5	0	-0.7	-0.1
G		-7.9	-34.6	-32.2	-46.5	14.9	-18.3	-33.8	-26.5
	<i>t.sk./of which:</i>								
	BY	-0.6	-1.7	-3.2	-2.2	0	-0.4	-0.5	-0.3
	CH	0	-21.2	-25.6	-41.4	16.1	-14.7	-18.9	-15.3
	CY	0	0	0	1.0	0	0	0	-0.3
	EE	-0.6	-3.3	-3.1	0.8	0.2	0.1	0.6	-0.7
	LT	0.1	-2.3	-0.4	-1.7	0.6	-1.1	-1.7	-1.0
	RU	-0.3	-4.5	0.5	-1.4	-0.8	-1.0	-11.6	-3.6
	SK	-0.4	-0.5	-0.1	1.2	-0.5	-0.6	-0.8	1.7
	VG	0	0	0	0	0	0	0	-7.2
H		0	-0.5	0	-0.1	-0.1	0	-0.1	0
I		-1.3	0.1	-0.3	-8.8	-0.2	-0.2	0	0.1
	<i>t.sk./of which:</i>								
	MT	0	0	0	-4.2	0	0	0	0
	RU	-0.2	0.1	0	-5.3	-0.1	0	0	0.5
J		-6.6	-14.2	-26.1	-8.6	-1.0	-12.2	0.2	-16.6
	<i>t.sk./of which:</i>								
	AT	0	0	-1.3	0	0	0	0	0
	CY	0	0	-6.6	0.7	0.1	0.1	0.1	0
	DK	0	0	-4.9	0	0	0	0	0
	EE	0	0	-1.6	-1.4	0.1	0.9	0.3	0.4
	LT	-0.4	-0.2	-3.3	-2.4	0	0.8	-0.4	-2.6
	LU	0	0	0	0	0	0	1.6	0
	UA	-0.7	-1.3	0	-0.7	-0.1	0	-0.4	-0.6
K		-8.3	-2.3	-5.8	-15.0	-1.7	-1.9	2.0	1.9
	<i>t.sk./of which:</i>								
	AT	0	0	2.4	-2.9	0	0.1	-0.1	0
	CY	0	0	0	-0.8	0	-0.8	0	1.5
	DE	0	-0.2	-0.4	-2.1	0	-0.1	-0.3	0
	EE	-0.1	0	-0.2	2.6	-0.2	-0.2	0.1	-0.1
	IS	0	-2.0	3.5	0	0	0	0	0
	LT	-0.2	-0.6	-5.4	-1.5	-0.7	-0.1	2.7	-0.4
	MT	-1.9	0.9	1.0	0	0	0	0	0
	NO	0	0	-4.7	-7.1	0	0	0	0
	US	-0.3	-0.5	0.1	-1.8	0	0	0	0
L		0	0	0	0	0	0	0	0
M		0	0	0	-0.1	0	0	0	0
N		0	0	0	0	0	0	0	0
O		-0.7	-0.3	0.1	-0.2	0.8	0.5	-0.6	0
Neklasificēta darbība Kind of activity not classified		-1.3	-4.3	-4.3	-13.4	-0.9	-2.9	-6.0	-2.7
<i>t.sk./of which:</i>									
	GB	0	-0.1	-0.1	-1.8	0	0	0	0
	NO	0	0	0	-7.7	0	0	0	0
	US	-1.0	-1.6	-0.3	-0.6	0	-0.4	0	0
Kopā Total		-28.2	-59.3	-72.4	-95.5	9.1	-37.2	-40.3	-48.3

¹ Valstu dalījumā uzrādīti neto darījumi, kuru apjoms vismaz vienā no periodiem pārsniedz 1 milj. latu.

¹ Breakdown by country presents net flows exceeding 1 million lats at least in one of the periods.

8.3. ĀRVALSTU TIEŠĀS INVESTĪCIJAS LATVIJĀ (NETO DARĪJUMI¹) VALSTU DALĪJUMĀ FOREIGN DIRECT INVESTMENT IN LATVIA (NET FLOWS¹) BY INVESTING COUNTRY

(milj. latu)
(in millions of lats)

Valsts Country			2003	2004	2005	2006	2007			
Kods Code	Nosaukums Name	Name					I	II	III	IV
AT	Austrija	Austria	1.8	7.1	12.2	10.1	48.2	5.2	4.6	1.1
AZ	Azerbaidžāna	Azerbaijan	0	0	0	0	0	1.7	0	0
BE	Beļģija	Belgium	1.5	13.1	-2.2	7.2	5.6	-1.5	1.0	1.6
BM	Bermudu salas	Bermuda	0	-0.1	-0.7	1.6	-0.3	1.3	0.3	-0.1
BS	Bahamu salas	Bahamas	0.3	-6.2	-1.1	1.6	-0.4	-2.7	0.2	0
BY	Baltkrievija	Belarus	0.2	0.2	0	0	6.5	-17.3	13.3	4.1
CA	Kanāda	Canada	-1.2	0	0	0	0	0	0.1	0
CH	Šveice	Switzerland	12.6	3.1	23.0	16.8	0.3	-13.9	-8.8	-25.8
CY	Kipra	Cyprus	-0.2	14.9	14.4	77.2	6.1	59.9	-1.0	14.3
CZ	Čehija	Czech Republic	0.6	0.5	2.2	0.4	0.2	1.1	0.6	0.3
DE	Vācija	Germany	4.5	40.9	-35.0	56.6	-37.0	101.7	2.6	11.5
DK	Dānija	Denmark	-22.0	30.4	69.4	62.4	10.1	38.2	34.4	11.2
EE	Igaunija	Estonia	14.4	74.0	54.5	157.0	51.0	178.2	-0.1	21.5
ES	Spānija	Spain	0.7	-0.3	0.3	0.3	0.9	0.8	-2.4	0
FI	Somija	Finland	29.7	30.4	12.5	31.4	30.9	-10.8	43.0	6.7
FR	Francija	France	3.1	3.0	1.5	3.9	1.1	1.3	0.8	-0.2
GB	Lielbritānija	United Kingdom	-2.9	21.1	7.9	46.7	9.9	9.3	8.0	11.6
GG	Gērnsija	Guernsey	0	1.7	0.6	3.3	3.3	0.7	0.6	0.1
GI	Gibraltārs	Gibraltar	1.1	-1.5	-0.1	-1.1	0.2	-2.5	0	-0.1
HK	Honkonga	Hong Kong	-0.8	1.1	-0.8	3.8	1.0	1.5	-1.7	0
IE	Īrija	Ireland	-3.9	-1.7	27.2	-20.6	1.4	2.8	-3.3	0
IM	Mēna	Isle of Man	1.0	-0.2	3.9	5.4	0.4	-0.5	0.1	0
IS	Īslande	Iceland	2.3	-3.4	7.3	18.7	1.1	9.5	3.6	12.6
IT	Itālija	Italy	4.6	-6.9	1.1	5.2	0.1	0.1	0.1	0.6
JE	Džērsija	Jersey	0	-0.1	2.0	1.5	-0.1	0	0.1	-0.1
KR	Korejas Republika	Korea, Republic of	0	0	0	2.8	-0.1	-0.5	-0.2	2.5
KY	Kaimanu salas	Cayman Islands	-4.4	-0.4	-0.2	-0.6	0	0	0	0
LI	Lihtenšteina	Liechtenstein	2.4	0.9	-11.0	0.4	-0.1	1.6	-0.5	-0.4
LR	Libērija	Liberia	0	-0.5	-1.6	-1.1	6.4	1.6	1.3	1.0
LT	Lietuva	Lithuania	4.6	2.6	37.7	23.6	21.3	2.0	11.6	13.5
LU	Luksemburga	Luxembourg	2.1	-0.5	2.6	16.1	0.5	2.3	21.4	8.9
MT	Malta	Malta	1.3	-0.2	-4.6	41.9	12.3	-2.6	3.4	13.0
NL	Nīderlande	Netherlands	25.7	-23.5	-0.9	46.2	23.9	-11.9	19.1	7.0
NO	Norvēģija	Norway	1.9	-5.0	-17.5	21.5	3.5	7.8	8.8	-0.4
NU	Niue	Niue	0.1	1.3	0	0	0	0	0	0
NZ	Jaunzēlande	New Zealand	-0.4	0.6	4.0	3.8	0	0	1.5	0
PA	Panama	Panama	1.4	0.7	-0.6	0	0.3	0.5	0.6	0.8
RU	Krievija	Russian Federation	14.1	15.7	48.5	3.5	4.6	0.4	17.2	2.0
SA	Saūda Arābija	Saudi Arabia	0	3.3	5.3	0.3	0	0.1	0.3	-0.2
SE	Zviedrija	Sweden	29.6	30.3	53.4	114.7	13.7	1.9	6.1	82.8
TR	Turcija	Turkey	0	0.4	0	-1.4	0	0	6.1	-0.9
UA	Ukraina	Ukraine	0.9	0.6	1.2	4.3	1.0	0.4	15.1	4.8
US	Amerikas Savienotās Valstis	United States	16.3	32.0	-1.5	42.0	-0.4	16.7	9.1	-2.8
UZ	Uzbekistāna	Uzbekistan	0.1	0.1	0	0	0	1.1	0.5	0.1
VE	Venecuēla	Venezuela	0.1	-1.2	0	0	0	0	0	0
VG	Britu Virdžīnas	Virgin Islands, British	3.7	-1.2	0.4	6.9	-1.4	3.4	0.2	-2.8
ZA	Dienvidāfrika	South Africa	0	0	0	0	0	0	1.6	0
1A	Starptautiskās organizācijas	International organisations	0.3	-6.8	0.5	-3.9	0	0	0	0
	Pārējās valstis	Other countries	1.7	1.2	0	0.9	2.1	2.5	0.6	-0.1
	Bez valsts norādes	Country not specified	26.1	71.5	84.1	121.5	19.9	9.5	20.4	29.6
	Kopā	Total	174.0	343.9	399.1	932.2	247.1	400.1	240.4	229.3

¹ Valstu dalījumā uzrādīti neto darījumi, kuru apjoms vismaz vienā no periodiem pārsniedz 1 milj. latu.

¹ Breakdown by country presents net flows exceeding 1 million lats at least in one of the periods.

**8.4. ĀRVALSTU TIEŠĀS INVESTĪCIJAS LATVIJĀ (NETO DARĪJUMI¹) DARBĪBAS VEIDU UN VALSTU DALĪJUMĀ
FOREIGN DIRECT INVESTMENT IN LATVIA (NET FLOWS¹) BY KIND OF ACTIVITY AND INVESTING COUNTRY**

(milj. latu)
(in millions of lats)

Darbības veids, NACE (sekcija) Kind of activity, NACE (section)	Valsts Country	2003	2004	2005	2006	2007			
						I	II	III	IV
A		2.5	12.8	-0.5	1.5	1.8	11.6	1.6	0.5
<i>t.sk./of which:</i>	DK	0.3	3.7	2.3	3.1	-0.7	-0.3	0.8	0.2
	FI	0.1	0.8	-1.3	-0.2	3.1	2.5	-1.8	0.3
	NO	0	0.2	0.2	0.2	0.1	11.0	0.1	0
	SE	0.6	4.3	-1.1	-2.0	0	-1.0	-0.1	0.3
B		-1.8	-0.6	-0.2	0.2	0	0	0	-0.1
C		2.5	3.4	3.3	2.7	-0.7	2.4	1.0	2.4
D		30.3	24.3	39.4	43.1	14.7	13.5	13.9	4.5
<i>t.sk./of which:</i>	CH	1.2	1.8	0.4	-3.4	-4.4	-0.1	0	-0.1
	CY	-0.6	0	4.5	5.1	0.2	1.7	4.0	0.1
	DE	-1.6	7.8	2.8	6.3	3.8	3.0	2.3	0.8
	DK	4.6	14.2	12.9	2.7	5.0	-1.1	2.4	2.2
	EE	0.1	-9.1	6.4	6.6	10.0	-5.4	7.6	6.1
	FI	2.8	8.4	-3.5	4.1	0.9	1.4	2.0	2.8
	FR	0	0	0.5	4.8	0.7	-0.1	-0.6	-0.5
	HK	-0.8	0.7	-3.6	0	0	0	0	0
	IS	2.0	-3.1	0.5	-6.0	0.3	3.9	-0.2	0.6
	LT	0	0.2	-3.6	0	0	0	0	0
	NL	11.0	-6.7	2.1	7.8	0	3.1	3.7	1.1
	SE	5.0	2.4	5.9	-2.7	0.4	2.6	-7.7	0.6
	US	-0.4	11.3	13.0	11.4	-1.6	1.0	-0.3	-3.5
	VG	0	0	0	4.1	-4.8	3.7	0.2	-3.2
E		4.4	9.4	44.6	8.8	6.6	-5.1	4.1	2.0
<i>t.sk./of which:</i>	DE	2.3	4.2	5.7	3.3	3.6	1.0	-0.8	7.6
	RU	1.7	5.3	38.4	5.5	3.1	-5.2	4.3	-5.7
F		7.8	11.9	20.6	11.1	6.8	6.3	9.7	4.8
<i>t.sk./of which:</i>	EE	-0.5	9.6	7.3	-3.0	3.7	7.6	0.7	3.4
	FI	-0.2	0.7	11.8	13.3	3.5	-1.9	5.3	-0.9
G		40.1	32.0	57.5	103.7	61.1	-28.2	64.2	5.2
<i>t.sk./of which:</i>	BE	0	13.0	-2.3	6.8	5.6	-1.5	-0.7	1.6
	BY	0.3	0.1	0	0	6.5	-17.4	13.3	3.8
	CH	2.1	-1.3	2.9	20.0	4.0	-9.5	-9.0	-6.3
	CY	0.1	6.5	4.9	22.9	4.1	0.8	-0.3	0.1
	DE	-1.1	1.6	5.9	11.3	0.1	2.4	-2.2	1.3
	DK	-10.5	1.4	1.0	9.6	-0.1	1.8	-1.2	0.7
	EE	2.0	1.3	1.2	13.0	3.2	4.2	9.0	-8.3
	FI	28.4	-6.8	4.6	0.5	11.5	-1.6	29.6	-2.8
	FR	3.0	2.6	0.7	-1.7	-0.5	0.3	0.5	0.2
	GB	-8.1	3.4	1.2	0.4	-0.8	1.1	4.5	8.2
	HK	0	0.5	2.7	3.8	1.0	1.5	-1.7	0
	LT	2.1	0.3	4.1	6.5	2.7	1.8	7.9	6.7
	LU	1.3	0	3.5	2.1	0.6	0.5	0.6	0.2
	NL	-0.4	2.5	5.9	21.1	19.9	-15.7	2.6	-6.0
	NO	6.8	-2.3	7.1	10.9	-3.8	0.7	4.7	-3.3
	RU	0.5	1.5	-0.3	-0.3	0.1	0.1	9.4	4.2
	SE	1.2	-1.3	10.4	6.2	3.5	2.8	2.5	6.5
	US	8.2	9.2	1.6	-32.0	1.2	-2.7	-2.0	-1.4
H		-1.7	2.0	0.7	5.1	0.3	1.1	2.0	-1.7
<i>t.sk./of which:</i>	MT	0	0	0	0	0	0	0	3.6
	US	0.6	0.4	0.9	1.3	0.2	0.6	0.7	-4.2
I		-15.1	26.5	-20.3	36.9	22.4	3.7	7.0	17.4
<i>t.sk./of which:</i>	BS	0.1	-3.8	-1.1	1.6	-0.4	-2.7	0	0
	CH	8.5	0.5	10.8	-0.7	1.1	0.1	0.1	-9.2
	CY	0	1.1	1.6	-1.0	2.2	26.3	-0.8	12.3
	DK	-19.2	9.3	-4.1	7.6	2.6	-6.1	2.4	3.2
	GB	-4.3	-0.9	-1.7	-0.8	-0.1	0	-0.2	0.4
	LI	3.5	0.3	-11.6	0	0.1	0.1	0.1	0.3
	LT	1.0	-0.1	-4.0	11.5	1.3	-3.9	-3.7	-4.4
	MT	-0.2	0	-8.8	4.5	8.3	-2.8	0.5	0.2
	NL	8.4	13.6	5.0	13.7	0.1	1.3	0.6	4.6
	NO	-4.1	0.4	0.8	0.1	0.5	-1.8	0	0.5
	RU	-3.3	-2.5	-2.9	-1.7	-0.6	-0.3	1.3	-0.8
	SE	4.1	6.9	-2.2	0.9	5.9	-9.0	7.6	6.6
	US	-13.3	-0.3	-3.4	-1.5	-0.5	2.1	-0.1	0.8

¹ Valstu dalījumā uzrādīti neto darījumi, kuru apjoms vismaz vienā no periodiem pārsniedz 3 milj. latu.

¹ Breakdown by country presents net flows exceeding 3 million lats at least in one of the periods.

(turpinājums)

(cont.)

Darbības veids, NACE (sekcija) Kind of activity, NACE (section)	Valsts Country	2003	2004	2005	2006	2007			
						I	II	III	IV
J		39.3	165.8	184.6	351.7	79.7	193.2	101.5	102.8
<i>t.sk./of which:</i>	AT	0	-0.4	0	0	46.1	1.2	0.3	0.9
	CH	0.4	0.6	8.8	-0.8	0	0.2	0	0
	CY	0	5.4	1.5	-9.0	0	0	0	0
	DE	1.4	22.4	-53.2	26.7	-46.0	1.2	0.2	0.3
	DK	-2.0	0.8	57.2	32.0	4.6	43.5	26.9	5.3
	EE	4.4	66.3	43.5	130.3	27.4	144.6	25.3	20.8
	FI	2.4	17.5	10.5	0.1	4.8	-18.9	5.4	5.9
	IE	0	0	25.1	-30.9	0	0	0	0
	IS	0	0	0	16.4	0.6	7.7	-0.3	5.9
	KY	-4.5	0	0	0	0	0	0	0
	LT	0	0	23.0	3.2	2.5	-0.5	4.6	4.4
	MT	0	0	0	38.9	4.0	-0.5	2.9	2.7
	NL	0	0	0	0	0	0	6.5	0.1
	NO	0	0	0	18.1	0.2	0.7	0.6	0.5
	RU	5.9	9.3	7.5	16.0	2.6	4.2	1.8	3.2
	SE	13.3	19.6	40.3	46.0	15.8	14.6	15.4	31.5
	UA	0.4	-0.4	1.1	3.1	0.5	0.5	8.0	4.3
	US	2.6	1.3	-15.9	-3.3	1.4	0.2	0.5	4.1
	VG	3.5	-3.1	0.4	0	2.4	0	0	-0.1
	1A	0	0.2	0.5	-3.3	0	0	0	0
K		37.2	-20.5	-41.3	175.0	27.7	42.0	-4.6	52.8
<i>t.sk./of which:</i>	AT	-0.2	1.5	1.3	3.2	0.7	2.1	-0.6	0.2
	CH	0.4	0.5	-0.5	0.1	-0.5	0	0.4	-10.2
	CY	0.1	-0.2	1.7	56.5	1.1	26.5	-5.7	-0.5
	DE	0.6	5.5	2.9	9.2	1.0	-10.4	2.8	-1.2
	DK	5.6	-2.7	-4.3	5.2	-0.6	-0.6	1.1	-2.6
	EE	8.2	3.1	-8.6	0.4	3.6	23.1	-47.9	-4.7
	FI	-7.9	8.2	-11.5	10.5	7.0	6.3	1.4	1.9
	GB	2.5	7.8	5.1	17.4	1.1	5.2	2.2	4.6
	GG	0	1.7	0.6	3.3	3.3	0.7	0.6	0.1
	IE	-0.3	0	1.9	6.9	0.5	2.6	-2.4	0.1
	IM	0	-0.7	3.9	2.1	0.4	-0.4	0	0.4
	IS	0.1	0.1	0.1	0	0.1	-2.2	6.4	2.7
	IT	2.7	-5.5	1.2	-0.7	0.1	-1.3	0.1	0
	LR	0	-0.5	-1.6	-1.1	6.4	1.6	1.3	1.0
	LT	0.5	1.9	2.4	-0.8	14.7	0.5	1.0	4.0
	LU	0.6	-0.5	-0.7	0	-0.1	1.4	21.0	8.2
	MT	-1.1	0	4.1	-2.0	0	0.5	0	6.3
	NL	6.5	-33.1	-18.3	2.1	2.0	0.9	1.6	6.9
	NO	-2.8	-7.7	-25.4	21.6	1.3	-10.8	5.0	1.4
	NZ	-0.4	0.6	1.8	3.6	0	0	1.5	0
	RU	1.3	2.0	4.5	-22.9	-1.0	0.3	-0.9	2.4
	SA	0	3.3	5.3	0.3	0	0.1	0.3	-0.2
	SE	5.8	-5.1	-2.2	52.4	-12.3	-10.0	-10.1	31.9
	TR	0	0	0	-1.4	0	0	6.1	-1.0
	US	10.2	6.4	-1.3	5.9	-1.5	1.4	8.2	1.1
	1A	0.2	-7.1	0	0	0	0	0	0
L		0	0.1	-0.1	-0.3	0.1	0.5	0	0
M		-1.2	0	-0.3	-2.1	0	0	0	0
N		-0.1	0	0	0.1	0	0	0.2	-0.1
O		2.8	9.8	17.9	5.2	-1.8	5.1	1.7	5.5
<i>t.sk./of which:</i>	AT	1.9	4.6	13.3	4.5	0	2.8	2.0	1.1
Neklasificēta darbība Kind of activity not classified		26.9	67.1	93.1	189.3	28.3	154.1	38.0	33.3
<i>t.sk./of which:</i>	CH	0	0.4	1.1	0.8	0.1	-4.5	0.1	0
	CY	0	0	-0.1	1.7	0	5.2	0.1	2.2
	DE	1.3	0	0.4	0.7	0	103.2	-0.5	0.2
	DK	0.9	0.9	3.6	0.1	0.9	0.5	0.6	2.3
	EE	0.6	2.2	3.8	11.3	2.3	3.2	4.3	2.7
	GB	0.7	5.6	2.2	30.9	7.1	1.4	1.6	-0.5
	IE	0	0.3	0.2	5.0	0.3	-0.3	-0.2	0.1
	IS	0.1	0	4.6	4.3	0	0.3	0	0.2
	IT	0.1	0.2	0.3	3.2	0	1.3	0	0
	LT	0.8	0.3	13.1	2.6	0	4.1	0.2	0.1
	LU	0.1	0	0	12.7	0	0.3	-0.2	0
	NL	0	0	5.1	1.8	1.9	-1.6	3.3	0
	NO	0.2	2.2	1.1	-30.9	5.1	8.3	-1.1	0.4
	RU	7.1	1.1	0.9	6.6	0	-1.2	0.5	0.2
	SE	0.2	3.1	1.0	13.6	0.3	0.6	0	3.4
	UA	0	1.0	0	1.0	0.5	-0.3	7.0	0.2
	US	7.2	3.7	4.4	60.1	0.6	13.9	2.3	0.4
Kopā Total		174.0	343.9	399.1	932.2	247.1	400.1	240.4	229.3

8.5. LATVIJAS TIEŠĀS INVESTĪCIJAS ĀRVALSTĪS (ATLIKUMI¹) VALSTU DALĪJUMĀ LATVIA'S DIRECT INVESTMENT ABROAD (POSITIONS¹) BY COUNTRY

(perioda beigās; milj. latu)
(at end of period; in millions of lats)

Valsts Country			2003	2004	2005	2006	2007			
Kods Code	Nosaukums Name	Name					I	II	III	IV
AG	Antigva un Barbuda	Antigua and Barbuda	0	0	0.5	0.5	0.5	0.5	0.5	0.5
AM	Armēnija	Armenia	0	0	0	0.9	0.9	0.9	1.9	2.1
AT	Austrija	Austria	0	0.6	0.9	3.8	4.4	4.4	4.5	4.5
AU	Austrālija	Australia	0	0	0.1	0.9	0	0	0	0
BE	Beļģija	Belgium	0.2	0.2	0.1	0.1	0	0	0	0
BG	Bulgārija	Bulgaria	0	0	1.1	0.5	0.4	0.6	0.7	0.7
BY	Baltkrievija	Belarus	1.4	3.3	7.3	9.8	10.4	11.0	11.5	11.7
CA	Kanāda	Canada	0	0.3	0	0	0	0	0	0
CH	Šveice	Switzerland	0.1	29.7	49.4	89.6	73.6	88.3	107.2	122.7
CY	Kipra	Cyprus	5.0	6.9	7.7	7.8	8.1	8.9	8.8	7.5
CZ	Čehija	Czech Republic	0	0.1	0.4	0	0.5	0.5	0.5	0.5
DE	Vācija	Germany	1.1	1.9	1.9	4.9	2.1	1.7	2.1	1.8
DK	Dānija	Denmark	0.1	0.2	4.9	5.1	5.0	5.0	5.0	5.0
EE	Igaunija	Estonia	5.7	8.8	16.2	14.7	17.0	18.9	17.9	17.9
ES	Spānija	Spain	0.3	0.3	0	0.3	0	0	0	0
FI	Somija	Finland	0.4	0.8	0.5	0.4	0.3	0.3	0.4	0.4
FR	Francija	France	0.1	0.1	0.2	1.0	2.2	4.2	4.4	4.9
GB	Lielbritānija	United Kingdom	1.6	3.3	2.3	3.4	4.0	4.0	4.1	4.1
GE	Gruzija	Georgia	0	0	0	0	0	0.2	0.2	0.2
HR	Horvātija	Croatia	1.0	1.1	0.8	1.7	1.7	1.4	1.6	2.5
IE	Īrija	Ireland	-0.1	-0.1	0.3	0.3	0	0.2	0.2	0.2
IL	Izraēla	Israel	0.1	0.8	0.2	0	0.1	0.1	0.1	0.1
IM	Mena	Isle of Man	0	0.2	0	0	0	0	0	0
IS	Īslande	Iceland	0.5	2.5	0	0	0	0	0	0
IT	Itālija	Italy	0.1	0.1	0	0	0	0	0	0
JP	Japāna	Japan	0	0	0	0.1	0.1	0.2	0.2	0.2
KZ	Kazahstāna	Kazakhstan	0	0	0.3	0.2	0.8	0.9	0.8	0.7
LT	Lietuva	Lithuania	15.0	21.1	33.8	43.9	41.1	52.5	52.3	72.7
LU	Luksemburga	Luxembourg	0	0	0.3	0.3	0	0.3	-1.2	-1.2
MT	Malta	Malta	4.9	1.9	0.8	5.8	5.2	5.2	5.2	5.2
MU	Maurīcija	Mauritius	0.1	0.2	0	0	0	0	0	0
NL	Nīderlande	Netherlands	0	0.2	0.3	0.2	0.2	0.2	0.5	0.5
NO	Norvēģija	Norway	0.9	0.9	4.7	19.5	22.1	22.1	22.1	22.1
NU	Niue	Niue	0	0.2	0	0	0	0	0	0
NZ	Jaunzēlande	New Zealand	0	0	0.1	0	0	0	0	0
PA	Panama	Panama	0	0	0	0	0.1	0.1	0.1	0.1
PL	Polija	Poland	0.1	0.1	0	0.2	0	1.1	1.0	1.0
PT	Portugāle	Portugal	0	0	0	0	-0.1	-0.2	-0.3	-0.4
RO	Rumānija	Romania	0.8	0.9	1.4	1.0	1.7	1.8	2.4	1.9
RS	Serbija	Serbia	0.2	0.2	0	0	0	0	0.1	0.1
RU	Krievija	Russian Federation	4.8	10.0	13.0	17.5	19.7	22.0	36.5	40.0
SE	Zviedrija	Sweden	0.5	2.2	1.4	2.9	2.1	2.1	2.2	6.2
SI	Slovēnija	Slovenia	0.6	0.8	0.1	0.7	0.5	0.6	0.8	0.3
SK	Slovākija	Slovakia	1.4	1.9	1.7	0.6	1.1	1.7	2.5	0.8
UA	Ukraina	Ukraine	1.8	3.9	6.4	6.8	12.5	12.6	13.5	11.8
US	Amerikas Savienotās Valstis	United States	2.9	5.4	2.1	2.8	0.4	0.7	0.7	0.6
UZ	Uzbekistāna	Uzbekistan	0.1	0.1	0.2	0.1	0.2	0.7	0.9	1.1
VG	Britu Virdžīnas	Virgin Islands, British	0	0	0	0	0	0	0	7.2
	Pārējās valstis	Other countries	0.2	-0.2	0	0.1	-0.1	0	0.1	0.3
	Bez valsts norādes	Country not specified	9.9	12.3	6.1	6.4	9.3	10.9	15.2	17.1
	Kopā	Total	61.8	123.2	167.5	254.8	248.1	286.6	327.2	375.6

¹ Valstu dalījumā uzrādīti atlikumi, kuru apjoms vismaz viena perioda beigās pārsniedz 0.1 milj. latu.

¹ Breakdown by country presents positions exceeding 0.1 million lats at least at the end of one period.

**8.6. LATVIJAS TIEŠĀS INVESTĪCIJAS ĀRVALSTĪS (ATLIKUMI¹) DARBĪBAS VEIDU UN VALSTU DALĪJUMĀ
LATVIA'S DIRECT INVESTMENT ABROAD (POSITIONS¹) BY KIND OF ACTIVITY AND COUNTRY**

(perioda beigās; milj. latu)
(at end of period; in millions of lats)

Darbības veids, NACE (sekcija) Kind of activity, NACE (section)	Valsts Country	2003	2004	2005	2006	2007			
						I	II	III	IV
A		0.2	0.2	0	0.3	0	0	0	0
B		0	0	0	0	0	0	0	0
C		0	0	0	0	0	0	0	0
D		9.5	12.9	11.0	14.1	17.5	19.9	21.2	25.6
	<i>t.sk./of which:</i>								
	DE	0.5	1.0	1.4	1.7	0.5	0.6	0.6	0.2
	EE	0.8	1.1	2.0	2.5	2.5	2.4	2.5	2.2
	FR	0.1	0	0.1	0.8	2.2	4.1	4.4	4.9
	GB	1.2	2.7	1.5	1.1	1.2	1.2	1.3	1.3
	LT	0.4	0.5	0.1	1.3	1.5	1.5	1.8	4.7
	MT	2.1	0	0	0	0	0	0	0
	RU	3.4	3.8	3.0	4.0	3.8	3.9	4.4	4.5
	SE	0.3	1.9	1.4	1.8	2.0	2.0	2.0	6.0
	UA	0.1	0.1	0	0.2	2.7	2.7	2.6	0.4
E		0	0	3.9	3.7	4.0	3.8	3.8	3.7
	<i>t.sk./of which:</i>								
	EE	0	0	3.9	3.7	4.0	3.8	3.8	3.7
F		1.7	2.0	0.9	1.4	1.9	1.9	2.6	2.7
G		17.1	52.5	71.6	110.4	98.5	118.1	151.9	178.3
	<i>t.sk./of which:</i>								
	BY	0.9	2.5	5.4	8.0	8.4	8.8	9.3	9.5
	CH	0	21.2	40.8	79.8	63.7	78.4	97.3	112.5
	CY	0	0	0	-1.0	-1.0	-1.0	-1.0	-0.8
	EE	2.8	5.2	4.9	3.9	3.7	3.7	3.0	3.7
	HR	1.0	1.1	0.8	1.6	1.7	1.4	1.6	2.5
	LT	2.9	7.5	8.9	10.1	11.6	12.7	14.4	15.4
	PL	0	0.1	0	0.1	0	1.6	1.6	1.5
	RO	0.8	0.9	1.4	1.0	1.7	1.8	2.4	1.9
	RU	0.5	4.5	5.9	3.7	5.4	6.4	18.0	21.7
	SK	1.4	1.9	1.7	0.6	1.1	1.7	2.5	0.8
	UA	0.2	0.5	0.7	0.9	1.1	1.2	1.2	1.1
	VG	0	0	0	0	0	0	0	7.2
H		0.1	0.5	0	0.2	1.2	1.2	1.3	1.3
	<i>t.sk./of which:</i>								
	LT	0	0	0	0.2	1.1	1.1	1.3	1.3
I		2.1	2.0	2.4	11.3	9.3	9.5	9.5	9.3
	<i>t.sk./of which:</i>								
	LT	0.9	0.9	1.0	0.2	0.2	0.2	0.2	0.2
	MT	0	0	0	4.2	4.2	4.2	4.2	4.2
	RU	0.2	0.2	0.7	6.3	4.4	4.4	4.4	3.9
J		13.7	27.9	49.7	53.3	65.8	78.0	78.4	95.2
	<i>t.sk./of which:</i>								
	AM	0	0	0	0.9	0.9	0.9	1.9	2.1
	AT	0	0	1.3	0	0	0	0	0
	CH	0	8.4	8.2	9.7	9.7	9.7	9.7	9.7
	CY	5.0	6.9	7.7	7.0	7.5	7.4	7.4	7.4
	DE	0	0	0	0	1.1	0.6	0.6	0.6
	DK	0	0	4.9	0	0	0	0	0
	EE	1.4	1.6	4.2	5.5	6.7	8.8	8.4	8.0
	LT	5.9	6.3	12.1	19.9	19.8	29.8	30.2	46.1
	LU	0	0	0.3	0.3	0	0	-1.6	-1.6
	NO	0	0	0	0	7.7	7.7	7.7	7.7
	RU	0.3	1.1	3.2	3.1	4.5	5.3	6.0	6.5
	UA	0.7	2.0	5.1	5.0	7.7	7.7	8.1	8.8
K		13.2	15.8	19.3	39.4	36.8	38.7	36.5	34.5
	<i>t.sk./of which:</i>								
	AT	0	0	-0.4	3.8	3.7	3.7	3.8	3.8
	BY	0	0	1.0	1.2	1.3	1.3	1.3	1.3
	CY	0	0	0	1.7	1.7	2.5	2.5	0.9
	DE	0.2	0.3	0.5	2.1	0	0.1	0.4	0.3
	DK	0.1	0.1	0	5.0	5.0	5.0	5.0	5.0
	EE	0.4	0.4	0.3	-1.6	-0.4	-0.3	-0.4	-0.4
	IS	0.2	2.2	0	0	0	0	0	0
	LT	3.3	3.9	10.0	9.9	5.7	5.8	3.1	3.5
	MT	1.9	1.0	0.8	0.8	0.9	0.9	0.9	0.9
	NO	0	0	4.7	11.8	14.4	14.4	14.4	14.4
	RU	0	0	0	0.1	1.5	1.7	1.8	1.0
	US	0.8	1.3	0	1.8	0	0	0	0
L		0	0	0	0	0	0	0	0
M		0.1	0.1	0.1	0.1	0	0	0	0
N		0	0	0	0	0	0	0	0
O		0.8	1.1	1.0	1.4	0.5	-0.1	0.5	0.5
	<i>t.sk./of which:</i>								
	LT	0.8	1.1	1.0	1.1	0.4	0.4	0.4	0.4
Neklasificēta darbība Kind of activity not classified		3.3	8.0	7.6	19.2	12.7	15.6	21.5	24.3
	<i>t.sk./of which:</i>								
	GB	0	0.1	0.1	1.8	1.8	1.8	1.8	1.8
	NO	0	0	0	7.7	0	0	0	0
	US	1.5	3.1	0.3	0.6	0	0.4	0.4	0.4
Kopā / Total		61.8	123.2	167.5	254.8	248.1	286.6	327.2	375.6

¹ Valstu dalījumā uzrādīti atlikumi, kuru apjoms vismaz viena perioda beigās pārsniedz 1 milj. latu.

¹ Breakdown by country presents positions exceeding 1 million lats at least at the end of one period.

**8.7. ĀRVALSTU TIEŠĀS INVESTĪCIJAS LATVIJĀ (ATLIKUMI¹) VALSTU DALĪJUMĀ
FOREIGN DIRECT INVESTMENT IN LATVIA (POSITIONS¹) BY INVESTING COUNTRY**

(perioda beigās; milj. latu)
(at end of period; in millions of lats)

Valsts Country			2003	2004	2005	2006	2007			
Kods Code	Nosaukums	Name					I	II	III	IV
AT	Austrija	Austria	16.5	23.9	40.7	58.7	107.4	112.8	118.6	119.2
AZ	Azerbaidžāna	Azerbaijan	0	0	0	0	0	1.7	1.7	1.7
BE	Beļģija	Belgium	4.5	16.9	14.1	21.2	27.0	25.5	26.5	28.2
BM	Bermudu salas	Bermuda	7.1	7.4	0.2	1.6	1.3	2.6	2.8	2.7
BS	Bahamu salas	Bahamas	6.4	9.1	7.3	3.8	3.4	0	0.2	0.2
BY	Baltkrievija	Belarus	1.5	2.9	3.6	5.1	2.9	-14.1	0	4.3
BZ	Belize	Belize	0.2	0	1.1	3.7	4.1	4.4	4.2	4.2
CA	Kanāda	Canada	4.0	1.5	1.2	1.3	2.3	2.3	2.3	2.3
CH	Šveice	Switzerland	41.0	34.4	67.7	72.8	74.8	64.8	66.6	47.8
CY	Kipra	Cyprus	4.5	19.9	36.8	167.4	178.8	211.5	240.9	214.2
CZ	Čehija	Czech Republic	1.1	1.3	2.6	2.1	2.4	2.9	3.4	3.7
DE	Vācija	Germany	202.1	358.0	369.8	443.2	411.4	516.0	509.4	438.7
DK	Dānija	Denmark	156.4	203.4	251.6	331.6	346.6	392.3	424.6	450.2
DM	Dominika	Dominica	0	1.5	1.9	2.1	3.3	3.5	3.8	3.3
EE	Igaunija	Estonia	121.4	198.0	293.1	466.5	547.8	705.2	708.9	734.3
ES	Spānija	Spain	1.7	0.4	1.0	2.5	3.5	4.3	1.9	1.9
FI	Somija	Finland	156.5	182.9	191.5	233.9	268.5	268.9	311.9	314.3
FR	Francija	France	3.3	7.7	13.2	12.1	19.0	20.0	20.9	20.8
GB	Lielbritānija	United Kingdom	48.6	47.2	62.8	113.9	129.1	138.7	147.0	157.1
GG	Gērnsija	Guernsey	16.3	23.2	34.5	29.2	30.3	34.3	39.9	35.1
GI	Gibraltārs	Gibraltar	6.1	3.1	1.9	0.7	0.7	0.1	0.1	0.1
HK	Honkonga	Hong Kong	8.1	3.5	4.8	8.6	9.6	11.1	9.4	9.4
IE	Īrija	Ireland	10.8	4.4	26.5	12.8	10.7	11.7	10.4	10.2
IL	Izraēla	Israel	1.7	0.5	1.0	1.6	0.1	0.1	0.1	0.2
IM	Mena	Isle of Man	0.7	0.4	4.2	9.6	9.9	9.3	9.4	9.4
IS	Īslande	Iceland	7.2	6.7	15.2	34.4	36.7	44.2	59.8	88.8
IT	Itālija	Italy	13.3	8.5	6.6	12.2	14.6	14.8	14.9	15.4
JE	Džersija	Jersey	0.9	0.9	6.1	7.7	7.7	7.8	7.8	8.0
KN	Sentkitsa un Nevisa	Saint Kitts and Nevis	0	0	0.1	1.8	1.9	2.0	2.0	2.0
KR	Korejas Republika	Korea, Republic of	0.1	0	0	2.8	2.7	2.2	2.0	4.5
KY	Kaimanu salas	Cayman Islands	1.9	2.1	1.5	0.5	1.6	0.9	1.0	1.0
KZ	Kazahstāna	Kazakhstan	2.5	4.5	4.2	2.9	2.9	2.9	2.8	2.7
LI	Lihtenšteina	Liechtenstein	15.6	14.0	6.1	6.8	6.0	7.8	7.5	8.7
LR	Libērija	Liberia	19.2	9.6	10.1	8.4	12.9	20.1	20.6	21.6
LT	Lietuva	Lithuania	12.7	15.2	71.7	100.9	126.3	126.4	135.8	140.9
LU	Luksemburga	Luxembourg	0.9	0.8	7.3	24.7	23.8	27.2	49.9	58.6
MH	Māršala salas	Marshall Islands	0	0	0	0.5	3.1	3.0	3.1	3.2
MT	Malta	Malta	2.8	0.3	-4.3	31.4	43.5	43.4	46.2	60.3
MU	Maurīcija	Mauritius	0.6	1.4	0.3	0	0	0	0	0
NL	Nīderlande	Netherlands	126.2	167.9	209.7	222.7	260.6	249.7	268.3	295.4
NO	Norvēģija	Norway	108.0	108.7	79.4	152.7	165.4	174.6	183.4	185.0
NZ	Jaunzēlande	New Zealand	10.9	9.3	13.4	17.1	17.1	17.1	18.6	18.6
PA	Panama	Panama	3.4	9.0	9.4	9.5	7.7	10.8	10.9	11.7
PL	Polija	Poland	1.4	1.6	2.0	3.9	5.1	6.0	5.9	6.1
RU	Krievija	Russian Federation	96.0	163.7	241.5	264.8	267.4	270.6	288.6	239.1
SA	Sauāda Arābija	Saudi Arabia	0	9.6	14.9	15.1	15.2	15.3	15.6	15.4
SE	Zviedrija	Sweden	232.3	287.3	448.4	606.2	621.0	616.5	624.5	708.4
SG	Singapūra	Singapore	16.6	0	0	0	0.8	0.7	0.7	0.7
TR	Turcija	Turkey	3.8	3.0	0	0.6	0.9	0.9	5.0	5.0
UA	Ukraina	Ukraine	6.8	5.6	9.4	13.4	13.9	14.9	29.4	34.5
US	Amerikas Savienotās Valstis	United States	122.2	175.4	193.5	234.9	224.2	251.1	251.2	243.9
UZ	Uzbekistāna	Uzbekistan	0.7	0.6	1.2	0.2	0.2	1.3	1.9	2.0
VG	Britu Virdžīnas	Virgin Islands, British	11.3	13.2	14.4	19.2	16.3	19.5	19.5	15.6
ZA	Dienvīdāfrika	South Africa	0	0	0	0	0	0	1.7	1.6
1A	Starptautiskās organizācijas	International organisations	8.9	3.4	3.9	0	0	0	0	0
	Pārējās valstis	Other countries	5.4	2.1	0.6	1.1	1.1	1.1	1.6	2.4
	Bez valsts norādes	Country not specified	120.7	161.0	123.3	204.8	215.2	231.3	247.2	263.9
	Kopā	Total	1 772.8	2 336.9	2 923.0	4 007.2	4 310.7	4 714.0	4 992.3	5 078.5

¹ Valstu dalījumā uzrādīti atlikumi, kuru apjoms vismaz viena perioda beigās pārsniedz 1 milj. latu.

¹ Breakdown by country presents positions exceeding 1 million lats at least at the end of one period.

**8.8. ĀRVALSTU TIEŠĀS INVESTĪCIJAS LATVIJĀ (ATLIKUMI¹) DARBĪBAS VEIDU UN VALSTU DALĪJUMĀ
FOREIGN DIRECT INVESTMENT IN LATVIA (POSITIONS¹) BY KIND OF ACTIVITY AND INVESTING COUNTRY**

(perioda beigās; milj. latu)
(at end of period; in millions of lats)

Darbības veids, NACE (sekcija) Kind of activity, NACE (section)	Valsts Country	2003	2004	2005	2006	2007			
						I	II	III	IV
A		28.0	37.4	43.1	51.2	64.0	73.2	74.7	74.4
<i>t.sk./of which:</i>	AT	3.7	3.4	3.3	5.5	5.2	4.6	7.1	7.0
	DE	1.2	2.3	3.6	2.2	1.7	1.6	1.8	1.8
	DK	3.5	6.8	16.9	25.0	32.5	32.2	33.1	30.6
	FI	7.0	8.2	7.3	7.1	10.2	12.7	10.9	11.2
	NO	0.6	1.3	1.8	2.0	4.1	16.5	16.5	18.5
	SE	5.5	7.2	7.1	5.4	6.6	2.0	1.9	2.2
	US	0	2.8	2.2	3.7	3.3	3.2	3.0	2.9
B		0.1	1.2	1.2	1.2	2.7	2.7	2.7	2.7
C		11.5	11.2	15.2	19.2	20.4	22.8	23.8	26.2
<i>t.sk./of which:</i>	DE	1.2	3.1	4.8	7.3	7.7	8.9	9.0	11.6
	DK	7.5	5.1	6.5	8.7	7.4	8.2	8.9	8.8
	FI	0	0	1.8	1.8	3.7	3.7	3.8	3.7
D		277.5	275.8	375.8	395.3	424.2	442.5	457.0	445.3
<i>t.sk./of which:</i>	AT	2.2	3.8	2.1	2.9	2.9	2.0	2.6	2.3
	CH	11.0	15.7	17.6	9.6	5.2	5.2	7.5	7.5
	CY	0.4	0.4	4.2	5.1	5.4	7.1	11.2	11.3
	DE	38.3	44.1	84.7	83.0	85.2	88.7	84.0	76.8
	DK	20.2	25.9	38.0	43.8	48.9	48.2	48.5	50.8
	EE	11.8	20.1	16.4	23.6	34.1	29.2	36.7	43.7
	FI	24.7	31.0	24.9	38.4	40.4	41.8	43.7	46.6
	FR	0.2	0.5	2.5	2.7	3.4	3.3	2.7	2.2
	GB	21.9	8.7	16.0	17.2	19.8	22.8	22.7	21.8
	GI	4.3	1.3	1.4	0.7	0.6	0	0	0
	HK	8.0	0.6	0	0	0	0	0	0
	IS	3.6	5.1	5.4	0.4	1.7	5.6	11.1	11.7
	NL	20.7	22.7	47.9	47.1	56.3	60.9	64.4	57.6
	NO	2.7	3.0	5.4	5.2	6.6	6.3	5.7	6.4
	RU	2.1	3.2	3.5	3.4	3.3	5.8	6.1	3.9
	SE	32.9	39.6	48.0	47.4	51.3	54.3	48.0	48.8
	SG	16.6	0	0	0	0.8	0.7	0.7	0.7
	TR	3.5	0	0	0	0	0	0	0
	US	19.6	25.6	47.9	51.1	47.5	48.3	48.4	44.3
	VG	0	0	0.1	4.4	0	3.4	3.6	0
E		61.6	164.7	327.6	348.1	383.2	382.6	381.8	269.7
<i>t.sk./of which:</i>	CY	0	0	0	0	21.9	21.4	22.4	22.4
	DE	40.3	103.5	184.3	195.1	195.8	199.5	195.9	137.1
	DK	0.3	0	0	0	11.3	11.0	11.5	11.5
	RU	18.0	59.3	140.3	151.1	152.1	148.8	151.0	97.5
F		20.3	36.5	49.7	67.6	78.2	82.4	92.6	93.1
<i>t.sk./of which:</i>	DE	1.8	3.0	2.9	2.4	3.2	3.4	3.7	3.8
	EE	1.6	10.2	20.2	17.0	21.6	27.1	27.8	31.2
	FI	1.5	3.1	14.8	41.5	45.9	44.0	49.2	40.7
	GB	2.2	3.9	1.0	0.3	0.2	0.3	0.3	0.5
	LT	0.8	0.9	2.8	2.7	2.7	2.9	5.8	7.3
	SE	1.6	2.7	1.8	1.3	1.3	1.3	1.4	4.7
	US	2.5	3.4	1.3	0	0	0	0	0.1

¹ Valstu dalījumā uzrādīti atlikumi, kuru apjoms vismaz viena perioda beigās pārsniedz 3 milj. latu.

¹ Breakdown by country presents positions exceeding 3 million lats at least at the end of one period.

(turpinājums)

(cont.)

Darbības veids, NACE (sekcija) Kind of activity, NACE (section)	Valsts Country	2003	2004	2005	2006	2007			
						I	II	III	IV
G		318.3	368.3	409.7	525.3	577.5	545.5	618.2	629.5
<i>t.sk./of which:</i>	AT	4.3	4.2	6.5	8.5	11.3	12.1	13.1	12.0
	BE	0.1	13.1	10.7	17.5	23.1	21.6	20.9	22.5
	BY	0.5	0.4	1.4	2.2	1.9	-15.2	-0.9	3.1
	CH	7.6	6.7	13.1	27.7	32.8	23.3	22.7	23.2
	CY	0.4	7.0	13.7	37.5	17.2	18.1	17.8	17.9
	DE	15.2	19.2	20.9	35.7	39.4	41.7	39.6	40.9
	DK	23.2	22.9	23.6	32.7	23.0	24.9	23.9	21.7
	EE	12.2	11.7	16.1	34.8	45.0	48.9	59.4	50.3
	ES	0	0	0.7	2.2	3.2	4.0	1.6	1.6
	FI	83.6	88.6	81.1	73.2	93.8	92.2	122.4	121.3
	FR	2.7	5.7	8.0	6.3	6.7	6.8	7.3	7.5
	GB	2.0	6.2	5.9	5.8	4.9	6.1	10.3	17.0
	HK	0	-0.2	4.8	8.6	9.6	11.1	9.4	9.4
	IS	0.1	0.4	3.5	6.0	6.0	5.9	6.1	6.3
	IT	3.4	0.8	0.1	0.3	0.3	0.4	0.4	0.4
	LT	6.7	8.4	13.6	23.2	30.5	30.0	37.3	44.0
	LU	0.2	-1.3	6.0	8.1	9.0	9.5	10.1	10.3
	NL	20.6	5.5	14.5	37.2	58.1	42.5	45.4	41.7
	NO	33.7	27.4	37.3	48.2	44.8	45.4	50.2	46.9
	RU	3.5	3.9	4.2	3.5	2.5	2.6	11.9	16.2
	SE	26.9	42.7	46.6	53.7	58.9	61.5	63.7	71.5
	US	27.4	50.8	69.8	46.0	44.9	42.1	36.5	34.4
H		22.5	27.4	28.1	36.9	41.1	41.8	43.5	42.0
<i>t.sk./of which:</i>	EE	4.0	3.9	3.5	3.9	4.2	4.4	4.5	4.5
	LT	0	0	0.3	5.2	5.9	5.8	5.7	5.6
	MT	0	0	0	0	0	0	0	3.5
	NO	2.2	3.7	3.9	5.2	5.2	5.4	5.6	4.9
	RU	0.2	0	0	0	4.0	4.6	5.1	4.9
	US	7.0	9.6	10.7	12.5	12.6	13.3	14.0	9.9
I		221.4	333.2	336.5	347.1	387.0	365.7	374.6	399.0
<i>t.sk./of which:</i>	BS	5.6	4.1	2.3	3.8	3.4	0	0	0
	CH	8.4	3.0	13.1	3.5	13.8	13.9	14.0	5.1
	CY	0	1.4	3.4	2.3	5.0	8.3	7.6	20.2
	DK	79.3	101.6	86.4	95.0	98.0	92.0	94.2	97.4
	EE	0.4	4.7	5.8	4.7	6.3	6.3	6.4	6.6
	FI	1.3	3.2	2.6	3.7	4.2	5.0	6.6	6.8
	GB	8.1	5.3	4.7	4.9	4.8	4.4	4.1	4.5
	IS	0	0	0	0.8	0.9	0.8	3.0	6.1
	IT	0.2	1.6	4.1	6.8	7.0	7.0	7.0	7.0
	LI	9.6	10.4	0.4	0.5	0.8	0.9	0.9	1.2
	LT	1.3	1.2	1.2	24.2	25.8	21.9	18.1	20.1
	MT	0	0	-8.9	-4.2	4.9	2.0	2.5	2.7
	NL	29.6	94.5	120.6	104.4	106.7	108.0	108.6	113.3
	NO	0.9	1.7	1.5	1.5	3.8	2.0	2.0	2.5
	RU	39.3	45.1	41.5	39.9	39.4	39.0	40.0	39.2
	SE	14.6	29.7	41.1	41.0	46.2	36.4	41.7	48.3
	US	11.0	7.3	3.7	2.1	1.4	3.7	3.5	4.3
	VG	2.8	8.0	6.5	5.6	5.6	5.3	5.2	4.7
J		268.0	375.9	625.4	964.7	1 038.2	1 240.9	1 339.9	1 434.8
<i>t.sk./of which:</i>	AT	0.3	0	0	6.4	51.7	52.8	53.3	53.9
	BS	0	5.0	5.0	0	0	0	0	0
	BZ	0	0	1.0	3.7	3.8	3.8	3.7	3.6
	CH	3.7	3.0	16.3	15.5	15.4	15.6	15.6	5.5
	CY	0.1	6.0	7.9	0.7	0.8	0.8	0.8	0.8
	DE	89.8	119.1	45.4	88.6	47.9	49.0	49.2	41.5
	DK	4.4	8.6	60.0	94.1	98.5	149.0	175.8	202.3
	EE	53.2	93.2	181.9	313.7	341.3	461.7	487.4	506.7
	FI	7.6	15.5	32.0	31.4	25.1	15.0	18.8	26.3
	FR	0	0	0	0	5.6	6.3	7.3	7.3
	GB	2.3	2.3	2.8	2.8	2.9	3.0	2.9	2.9
	IE	0.1	0	23.4	0	0	0	0	0
	IS	0	0	0	16.3	16.9	22.7	27.5	34.2
	KZ	0.6	2.9	3.0	2.9	2.9	2.9	2.8	2.7
	LI	0	0	3.3	3.0	2.9	2.9	2.8	2.7
	LT	0	0	13.0	18.6	22.0	21.6	23.8	36.4
	MT	0	0	0	31.7	32.6	34.5	36.7	40.5
	NL	2.7	2.6	0	0	0	0	6.5	6.6
	NO	2.5	2.3	0	6.8	7.0	7.7	8.3	8.9
	RU	16.5	25.6	34.1	53.8	58.0	62.2	65.2	64.5
	SE	60.3	58.5	164.1	238.9	259.9	274.5	292.7	321.3
	UA	5.5	4.6	8.3	11.9	12.4	13.6	21.0	25.7
	US	11.4	17.7	16.3	16.3	19.8	30.4	27.2	28.3
	VG	2.3	1.5	2.7	3.6	5.5	5.5	5.5	5.4
	IA	2.2	2.7	3.4	0	0	0	0	0

(turpinājums)

(cont.)

Darbības veids, NACE (sekcija) Kind of activity, NACE (section)	Valsts Country	2003	2004	2005	2006	2007			
						I	II	III	IV
K		420.4	415.5	483.1	743.8	838.4	884.7	916.6	929.2
<i>t.sk./of which:</i>	AT	2.9	3.6	8.2	11.0	11.5	13.6	12.9	13.2
	BM	7.1	7.1	0	1.6	1.3	2.6	2.8	2.7
	CH	8.6	4.1	4.1	4.2	4.7	4.7	5.1	4.9
	CY	1.6	0.9	3.3	95.6	119.8	140.6	164.9	120.1
	DE	7.8	14.1	18.8	25.6	26.7	16.3	19.2	17.9
	DK	12.9	14.2	15.8	27.8	25.7	24.9	26.1	22.2
	EE	27.6	40.7	39.3	48.8	67.7	88.6	41.4	42.2
	FI	21.7	25.4	21.9	28.0	39.5	48.1	50.5	52.5
	FR	0.2	0.2	0.2	2.7	2.9	3.1	3.1	3.1
	GB	7.4	15.5	25.1	45.1	71.0	74.9	77.1	80.6
	GG	16.3	23.0	34.5	29.2	30.3	34.3	39.9	35.1
	IE	1.4	0.6	2.1	9.1	9.7	12.2	11.8	11.9
	IM	0	-0.4	4.2	6.4	6.8	6.4	6.4	6.8
	IS	2.6	1.5	1.4	6.2	6.7	4.5	11.1	29.2
	IT	7.6	4.1	1.7	0.5	2.3	0.9	1.0	1.0
	LI	4.8	2.8	0.5	0.7	0.8	0.8	0.8	0.3
	LR	19.2	9.5	10.1	8.4	12.9	20.1	20.6	21.6
	LT	1.5	3.0	22.2	22.7	37.5	38.4	39.7	20.9
	LU	0.2	1.2	0.9	1.8	0.5	3.1	25.1	32.2
	MT	0.1	0.1	4.5	3.3	3.2	3.7	3.7	10.0
	NL	44.6	14.0	15.7	27.0	33.3	34.1	34.9	43.3
	NO	61.3	59.6	28.3	44.9	56.5	45.7	50.6	52.1
	NZ	10.9	9.2	11.2	15.7	15.7	15.7	17.2	17.2
	PA	1.4	7.9	7.3	7.6	6.4	9.4	9.6	10.2
	RU	1.5	8.1	14.7	5.3	3.0	3.8	4.7	8.2
	SA	0	3.5	14.9	15.1	15.2	15.3	15.6	15.4
	SE	79.6	76.8	132.2	198.7	182.6	170.2	160.1	192.0
	TR	0	0	0	0.6	0.6	0.6	4.7	4.7
	US	22.1	27.9	33.0	39.8	32.5	34.0	40.2	41.0
	VG	2.8	1.0	3.0	4.3	3.5	3.5	3.4	3.4
	1A	6.7	0	0	0	0	0	0	0
L		1.2	1.1	0.7	0.4	0.1	0.5	0.5	0.5
M		0.5	2.0	2.3	0.6	0.6	0.6	0.6	0.6
N		2.1	1.8	2.8	3.1	1.3	1.3	1.5	1.4
O		17.5	18.7	40.0	47.4	43.7	55.3	58.5	62.6
<i>t.sk./of which:</i>	AT	1.4	5.4	20.4	24.3	24.4	27.4	29.4	30.6
	CY	-0.7	2.1	2.7	4.1	2.8	2.6	3.3	3.3
	CZ	0.2	0.7	1.5	1.8	2.0	2.5	3.1	3.4
	EE	0.3	2.8	2.8	5.5	4.9	12.2	13.9	14.4
	FI	1.4	3.4	4.7	5.1	5.1	5.6	5.1	4.5
	SE	6.3	-3.3	2.1	3.2	2.1	3.6	2.2	3.6
Neklasificēta darbība Kind of activity not classified		101.9	266.2	181.7	455.3	410.3	571.5	605.7	667.4
<i>t.sk./of which:</i>	AT	1.1	3.2	0.1	0	0	0	0	0
	CH	1.3	1.31	1.6	9.8	0.5	0.5	0.6	0.6
	CY	0.9	1.3	0	21.5	4.5	11.3	11.4	16.5
	DE	2.7	47.4	0.4	0.7	0	103.2	103.2	103.3
	DK	2.3	15.7	3.7	4.6	1.3	1.8	2.5	4.8
	EE	9.2	10.4	5.3	14.4	22.8	26.3	31.0	34.3
	FI	7.3	4.3	0.4	3.9	0.8	0.8	0.8	0.8
	GB	3.5	1.1	4.0	36.2	23.3	25.1	27.3	27.4
	IE	4.7	2.0	0.2	5.2	0.4	0.1	0	0.2
	IS	0.8	0	4.9	4.4	4.4	4.7	0.8	1.1
	IT	0.9	0.9	0.3	4.6	3.9	5.3	5.2	5.3
	LT	2.0	1.0	18.0	2.6	0.6	4.7	4.9	5.0
	LU	0.3	0.2	0	13.3	12.8	13.0	13.1	13.7
	MT	2.6	0	0	0.5	2.9	3.1	3.3	3.3
	NL	4.2	23.7	7.3	1.8	3.5	1.9	5.2	29.7
	NO	4.0	9.2	1.1	38.9	37.2	45.5	44.4	44.9
	RU	12.4	18.0	1.6	6.7	2.2	1.0	1.7	1.9
	SA	0	6.2	0	0	0	0	0	0
	SE	1.7	28.9	1.2	13.8	9.4	10.3	10.3	13.5
	UA	0.8	1.1	0	1.0	1.5	1.2	8.2	8.4
	US	18.7	28.6	5.8	61.8	61.7	75.6	78.0	78.3
Kopā Total		1 772.8	2 336.9	2 923.0	4 007.2	4 310.7	4 714.0	4 992.3	5 078.5

8.9. ĀRVALSTU TIEŠĀS INVESTĪCIJAS LATVIJĀ (ATLIKUMI) DARBĪBAS VEIDU DALĪJUMĀ
FOREIGN DIRECT INVESTMENT IN LATVIA (POSITIONS) BY KIND OF ACTIVITY

(perioda beigās; milj. latu)
(at end of period; in millions of lats)

Darbības veids, NACE Kind of activity, NACE		2003	2004	2005	2006	2007			
Sekcija Section	Nodaļa Division					I	II	III	IV
A	01..02	28.0	37.4	43.1	51.2	64.0	73.2	74.7	74.4
	01	12.0	16.3	23.8	34.1	40.1	39.4	43.0	40.8
	02	16.0	21.1	19.3	17.1	23.8	33.8	31.7	33.6
B	05	0.1	1.2	1.2	1.2	2.7	2.7	2.7	2.7
C	10..14	11.5	11.2	15.2	19.2	20.4	22.8	23.8	26.2
	10	11.5	11.2	14.6	19.2	20.4	22.8	23.8	26.2
	14	0	0	0.6	0	0	0	0	0
D	15..37	277.5	275.8	375.8	395.3	424.2	442.5	457.0	445.3
	15	71.7	57.5	72.6	95.5	98.4	110.8	108.7	102.9
	16	5.0	8.6	10.4	10.5	12.5	8.4	7.4	8.7
	17	23.8	21.8	3.5	2.9	3.4	3.4	3.4	3.3
	18	7.0	7.4	6.6	6.9	7.8	7.8	11.4	11.6
	19	0.4	0.7	0	0	0	0	0	0
	20	63.4	62.6	95.4	88.1	110.7	116.0	127.1	127.9
	21	6.7	8.3	11.4	12.8	13.2	12.8	12.8	13.0
	22	6.4	9.3	8.4	3.4	1.4	1.5	1.8	2.6
	23	0	0	0	0	0	0	0	0
	24	23.1	11.3	13.4	5.6	1.1	1.1	3.7	3.7
	25	7.6	7.3	9.0	8.0	10.1	9.7	9.8	9.9
	26	26.2	36.9	96.9	106.8	104.6	111.3	111.5	101.5
	27	0.1	1.5	2.9	1.9	2.0	1.9	2.0	2.0
	28	11.0	10.6	13.9	16.0	14.8	14.2	11.9	15.4
	29	12.7	3.4	3.1	2.2	1.3	1.2	1.0	1.2
	30	0.8	0.4	0.2	0	0	0	0	0
	31	3.3	7.4	8.9	16.7	19.0	19.7	20.2	19.0
	32	0.4	8.6	1.2	1.2	2.3	2.2	2.1	2.1
	33	1.0	0.8	1.2	0.3	0.8	0.8	1.0	0.9
	34	1.3	1.8	5.2	4.6	7.3	7.0	7.3	6.7
	35	-0.5	3.7	3.7	5.9	7.5	6.6	7.3	7.1
	36	5.1	4.2	5.8	5.9	6.0	5.8	6.1	6.3
	37	1.0	2.0	2.3	0.1	-0.1	0.5	0.5	-0.3
E	40..41	61.6	164.7	327.6	348.1	383.2	382.6	381.8	269.7
	40	61.5	164.7	327.6	348.1	383.2	382.6	381.8	269.7
	41	0	0	0	0	0	0	0	0
F	45	20.3	36.5	49.7	67.6	78.2	82.4	92.6	93.1
G	50..52	318.3	368.3	409.7	525.3	577.5	545.5	618.2	629.5
	50	64.9	65.1	71.8	106.6	116.9	119.9	124.7	130.6
	51	205.2	251.2	286.9	343.6	375.9	338.0	388.1	380.0
	52	48.2	52.0	51.0	75.2	84.7	87.6	105.4	119.0
H	55	22.5	27.4	28.1	36.9	41.1	41.8	43.5	42.0
I	60..64	221.4	333.2	336.5	347.1	387.0	365.7	374.6	399.0
	60	40.3	47.5	42.8	43.6	43.6	45.7	45.5	44.2
	61	0.4	4.6	5.5	5.2	8.7	8.7	7.9	8.2
	62	7.1	6.1	4.7	1.8	4.6	3.7	6.7	12.3
	63	88.7	125.3	128.7	109.7	129.6	131.0	131.6	138.5
	64	84.9	149.8	154.7	186.7	200.4	176.6	183.0	195.9

(turpinājums)

(cont.)

Darbības veids, NACE Kind of activity, NACE		2003	2004	2005	2006	2007			
Sekcija Section	Nodaļa Division					I	II	III	IV
J	65..67	268.0	375.9	625.4	964.7	1 038.2	1 240.9	1 339.9	1 434.8
	65	230.3	330.8	585.8	919.3	995.7	1 194.0	1 289.8	1 380.3
	66	30.7	35.8	35.5	40.4	39.7	43.9	47.1	51.4
	67	6.9	9.3	4.1	4.9	2.7	2.9	3.0	3.1
K	70..74	420.5	415.6	483.1	743.8	838.4	884.7	916.6	929.2
	70	239.1	218.6	215.6	332.6	403.7	417.1	444.9	461.0
	71	23.8	29.0	14.4	38.5	43.4	50.5	52.6	52.7
	72	13.7	16.2	9.0	14.3	17.0	17.9	17.0	17.2
	73	1.1	0.8	0.7	0.8	1.0	1.3	1.1	1.1
	74	142.7	151.1	243.4	357.6	373.4	398.0	401.0	397.2
L	75	1.2	1.1	0.7	0.4	0.1	0.5	0.5	0.5
M	80	0.5	2.0	2.3	0.6	0.6	0.6	0.6	0.6
N	85	2.1	1.8	2.8	3.1	1.3	1.3	1.5	1.4
O	90..93	17.5	18.7	40.0	47.4	43.7	55.3	58.5	62.6
	90	0.7	2.7	3.6	5.2	5.8	5.8	6.0	6.9
	91	0	0	0	0	0	0	0	0
	92	15.8	15.3	36.3	42.2	37.9	49.5	52.5	55.7
	93	0.9	0.6	0.2	0	0	0	0	0
Neklasificēta darbība Kind of activity not classified		101.9	266.1	181.7	455.3	410.3	571.5	605.7	667.4
Kopā Total		1 772.8	2 336.9	2 923.0	4 007.2	4 310.7	4 714.0	4 992.3	5 078.5

Latvijas Banka
K. Valdemāra ielā 2A, Rīgā, LV-1050
Tālrunis: 6702 2300 Fakss: 6702 2420
<http://www.bank.lv>
info@bank.lv
Iespiests "Premo"

Bank of Latvia
K. Valdemāra ielā 2A, Rīga, LV-1050, Latvia
Tel.: +371 6702 2300 Fax: +371 6702 2420
<http://www.bank.lv>
info@bank.lv
Printed by *Premo*