

LATVIJAS MAKSĀJUMU BILANCE LATVIA'S BALANCE OF PAYMENTS 2008

C E T U R K Š Ņ A B I Ļ Ē T E N S Q U A R T E R L Y B U L L E T I N

LATVIJAS MAKSĀJUMU BILANCE LATVIA'S BALANCE OF PAYMENTS 2008
CETURKŠŅA BIĻETENS QUARTERLY BULLETIN 3

Latvijas maksājumu bilance veidota atbilstoši SVF "Maksājumu bilances rokasgrāmatas" 5. izdevuma prasībām.

Izdevumā publicētie pārskata ceturkšņa dati var tikt precizēti nākamā ceturkšņa publikācijā. 2. ceturkšņa publikācijā var tikt precizēti iepriekšējo triju gadu ceturkšņu dati (galvenokārt, lai, veicot metodoloģiska rakstura pārmaiņas, dati būtu salīdzināmi ilgākā laika periodā).

Dažkārt sakarā ar datu elektroniskās apstrādes tehnoloģijas specifiku skaitļu noapaļošanas rezultātā iespējamas nelielas atšķirības starp saskaitāmo kopsummu un uzrādīto kopējo apjomu.

Latvijas maksājumu bilances, starptautisko investīciju bilances un tiešo investīciju un ārējā parāda datu publicēšanas datumi atrodami SVF Datu izplatīšanas standartu biļetena padomes interneta lapā (<http://dsbb.imf.org>) un Latvijas Bankas interneta lapas (<http://www.bank.lv>) sadaļas "Statistika" apakšsadaļā "SDIS dati".

Izdevuma dati visagrāk tiek publicēti Latvijas Bankas interneta lapas (<http://www.bank.lv>) sadaļā "Statistika".

Latvia's balance of payments is compiled in accordance with the guidelines of the IMF's publication Balance of Payments Manual, 5th Edition.

In this publication, data of the reporting quarter may be subject to revision in the publication of the next quarter balance of payments. Publication of the second quarter balance of payments may include revised quarterly data for the previous three years (primarily to ensure longer term data comparability upon making methodological adjustments).

In some cases, electronic data processing technologies may have led to slight discrepancies between the total amount shown and the sum of the subitems.

Dates for the release of Latvia's balance of payments, international investment position, direct investment and external debt data are published on the website of the IMF's Dissemination Standards Bulletin Board (<http://dsbb.imf.org>) and the Bank of Latvia's website (<http://www.bank.lv>) under SDDS data subsection of Statistics.

Data of this publication are first made available on the Bank of Latvia's website (<http://www.bank.lv>) under Statistics.

Datu izplatīšanas kalendārs Advance Release Calendar

Datu kategorija Data category	Pārskata periods un publicēšanas datums Observation period and release date		
Maksājumu bilance Balance of payments	4. cet./Q4/2008 26.03.2009.	1. cet./Q1/2009 19.06.2009.	2. cet./Q2/2009 23.09.2009.
Starptautisko investīciju bilance International investment position	4. cet./Q4/2008 26.03.2009.	1. cet./Q1/2009 19.06.2009.	2. cet./Q2/2009 23.09.2009.
Ārējais parāds External debt	4. cet./Q4/2008 26.03.2009.	1. cet./Q1/2009 19.06.2009.	2. cet./Q2/2009 23.09.2009.
Lata nominālais efektīvais kurss Nominal effective exchange rate of the lats	01/2009 05.02.2009.	02/2009 05.03.2009.	03/2009 06.04.2009.
Lata reālais efektīvais kurss (aprēķināts, izmantojot patēriņa cenu indeksus) Real effective exchange rate of the lats (based on consumer price indices)	12/2008 05.02.2009.	01/2009 05.03.2009.	02/2009 06.04.2009.
Lata reālais efektīvais kurss (aprēķināts, izmantojot ražotāju cenu indeksus) Real effective exchange rate of the lats (based on producer price indices)	11/2008 05.02.2009.	12/2008 05.03.2009.	01/2009 06.04.2009.

Kontaktpersonas Contact persons

Aigars Kalniņš
Tālrunis/Tel.: +371 6702 2714
Aigars.Kalnins@bank.lv

Daiga Gaigala-Lizbovska
Tālrunis/Tel.: +371 6702 2580
Daiga.Gaigala-Lizbovska@bank.lv

SATURS

SAĪSINĀJUMI UN APZĪMĒJUMI	4
LATVIJAS MAKSĀJUMU BILANCES APSKATS	5
STATISTIKAS SAGATAVOŠANAS PAMATPRINCIPI	11
EIROPAS KOPIENAS EKONOMISKĀS DARBĪBAS STATISTISKĀ KLASIFIKĀCIJA (NACE 1.1 RED.)	25
TABULAS	27

CONTENTS

ABBREVIATIONS AND SYMBOLS	4
REVIEW OF THE BALANCE OF PAYMENTS	5
BASIC PRINCIPLES FOR COMPILING STATISTICS	11
STATISTICAL CLASSIFICATION OF ECONOMIC ACTIVITIES IN THE EUROPEAN COMMUNITY (NACE REV. 1.1)	25
TABLES	27

Sākot ar izdevuma 2006. gada 1. numuru, saturs un struktūra būtiski mainīta salīdzinājumā ar iepriekšējo praksi.

Metodoloģijas izklāsts papildināts ar skaidrojumu par ārvalstu tiešo investīciju novērtēšanu tirgus cenās, par Latvijas saņemto ES fondu līdzekļu un Latvijas maksājumu ES budžetā uzskaiti maksājumu bilancē, par darījumu statistikas sasaisti ar to atlikumu statistiku, kā arī par lata efektīvo kursu aprēķināšanu.

Statistisko datu sadaļa būtiski paplašināta, veidojot darījumu, to atlikumu un tiešo investīciju datu kopas.

Anālītisko rādītāju tabulās ietverti IKP, preču importa seguma ar rezerves aktīviem, ārvalstu tiešo investīciju uz vienu iedzīvotāju, Latvijas Bankas noteiktie valūtu kursu u.c. rādītāju dati.

Maksājumu bilances datus nodalīti no ES struktūrfondiem, Kohēzijas fonda un citiem ES fondiem saņemtie līdzekļi, maksājumi ES budžetā, turklāt atsevišķi uzrādītas ārvalstu tiešo investīciju neto darījumus veidojošās investīciju ieplūdes un aizplūdes. Preču, pakalpojumu, ienākumu, kārtējo pārvedumu un kapitāla konta dati atspoguļoti arī valstu grupu dalījumā (Latvijas darījumi ar ES valstīm un pārējām valstīm).

Izdevumā iekļauta detalizēta CSP ārējās tirdzniecības statistikas un maksājumu bilances preču bilances datu sasaistes tabula, kā arī starptautisko investīciju bilance, kas atspoguļo neto darījumus, cenu pārmaiņas, valūtas kursu svārstības un citas pārmaiņas.

Tiešo investīciju ārvalstīs un Latvijā neto darījumi un to atlikumi tiek atspoguļoti gan valstu dalījumā, gan darbības veidu un valstu dalījumā.

Izdevumā iekļauti arī lata nominālā efektīvā kursa un lata reālo efektīvo kursu dati, kas aprēķināti, izmantojot patēriņa un ražotāju cenu indeksus.

The content and structure of Latvia's Balance of Payments have been changed substantially as of the first quarter of 2006.

The methodology used has been supplemented with explanations regarding the valuation of foreign direct investment at market prices, recording in the balance of payments of resources received by Latvia from the EU funds and Latvia's contributions to the EU budget, linking net flow and position statistics, and calculating the effective exchange rates of the lats.

The statistical part is extended by presenting data sets of net flows and positions as well as foreign direct investment statistics.

The tables of analytical indicators comprise GDP data, the coverage of imports with reserve assets, foreign direct investment per capita, exchange rates set by the Bank of Latvia and other indicators.

The resources received from the EU structural funds, the Cohesion Fund and other EU funds as well as contributions to the EU budget are reported separately and distinction made between inflows and outflows forming net foreign direct investment. Goods, services, income, current transfer and capital account data are shown in the breakdown by country group (Latvia's transactions with the EU countries and other countries).

The publication includes a detailed reconciliation table of the CSB foreign trade statistics and data of goods balance of Latvia's balance of payments, as well as the international investment position reflecting net flows, price changes, exchange rate changes and other adjustments.

Net flows and positions of foreign direct investment in Latvia and Latvia's direct investment abroad are shown in the breakdown by country as well as by kind of activity and country.

The publication also presents data on the nominal and real effective exchange rate of the lats calculated using consumer and producer price indices.

SAĪSINĀJUMI UN APZĪMĒJUMI

ASV	Amerikas Savienotās Valstis
ĀM	Latvijas Republikas Ārlietu ministrija
BOPSY	Maksājumu bilances statistikas gadagrāmata
CIF	preces vērtība, ietverot transporta un apdrošināšanas izmaksas līdz importētājvalsts robežai
CSP	Latvijas Republikas Centrālā statistikas pārvalde
ECB	Eiropas Centrālā banka
EKS 95	Eiropas Kontu sistēma 1995
ES	Eiropas Savienība
ES10	valstis, kas pievienojās ES 2004. gada 1. maijā
ES12	valstis, kas pievienojās ES 2004. gada 1. maijā un 2007. gada 1. janvārī
ES15	valstis, kas ietilpa ES pirms 2004. gada 1. maija
ES27	Eiropas Savienības 27 valstis (vēsturiskie dati aprēķināti atbilstoši pašreizējam ES sastāvam)
<i>Extrastat</i>	ES valstu un ārpus ES esošo valstu savstarpējās preču tirdzniecības statistisko datu vākšanas un apkopošanas sistēma
FKTK	Finanšu un kapitāla tirgus komisija
FM	Latvijas Republikas Finanšu ministrija
FOB	preces vērtība, ietverot transporta un apdrošināšanas izmaksas līdz eksportētājvalsts robežai
IKP	iekšzemes kopprodukts
<i>Intrastat</i>	Kopienas iekšējās tirdzniecības statistikas sistēma
MFI	monetrārās finanšu iestādes (centrālā banka, kredītiestādes, krājaizdevu sabiedrības un naudas tirgus fondi)
NACE	Eiropas Kopienas Ekonomiskās darbības statistiskā klasifikācija
NEK	nominālais efektīvais kurss
NVS	Neatkarīgo Valstu Savienība
REK	reālais efektīvais kurss
RFB	Rīgas Fondu birža (kopš 2009. gada 12. janvāra – NASDAQ OMX Rīga)
SDIS	Starptautiskais Datu izplatīšanas standarts
SIB	Latvijas starptautisko investīciju bilance
SVF	Starptautiskais Valūtas fonds
VAS	valsts akciju sabiedrība
VID	Valsts ieņēmumu dienests
VK	Valsts kase
VSAA	Valsts sociālās apdrošināšanas aģentūra
x	rādītājus nav iespējams aprēķināt.
0	attiecīgajā periodā nav darījumu vai nav atlikumu vai noapaļošanas rezultāts ir nulle.
*	dati precizēti.

Izdevuma 8.1.–8.8. tabulā valstis uzskaitītas alfabētiskā secībā atbilstoši valstu kodiem.

ABBREVIATIONS AND SYMBOLS

BOPSY	Balance of Payments Statistics Yearbook
CIF	cost, insurance and freight at the importer's border
CIS	Commonwealth of Independent States
CSB	Central Statistical Bureau of Latvia
ECB	European Central Bank
ESA 95	European System of Accounts 1995
EU	European Union
EU10	countries which joined the EU on 1 May, 2004
ES12	countries which joined the EU on 1 May, 2004 and on 1 January, 2007
EU15	EU countries before May 1, 2004
EU27	27 countries of the EU (historical data are calculated consistently with the current EU membership)
<i>Extrastat</i>	System for the collection and compilation of statistics relating trade in goods between Member States and non-EU countries
FCMC	Financial and Capital Market Commission
FOB	free on board at the exporter's border
GDP	Gross Domestic Product
i.i.p.	international investment position
IMF	International Monetary Fund
<i>Intrastat</i>	Intra-Community Trade Statistical System
MF	Ministry of Finance of the Republic of Latvia
MFA	Ministry of Foreign Affairs of the Republic of Latvia
MFI	monetary financial institutions (the central bank, credit institutions, credit unions and money market funds)
NACE	Statistical classification of economic activities in the European Community
NEER	nominal effective exchange rate
REER	real effective exchange rate
RSE	Riga Stock Exchange (NASDAQ OMX Riga as of 12 January 2009)
SDDS	Special Data Dissemination Standard
SJSC	state joint stock company
SRS	State Revenue Service
SSIA	State Social Insurance Agency
US	United States
x	no computations of indicators possible.
0	no transactions or positions in the respective period or the result of rounding is zero.
*	data have been revised.

The countries are listed in Tables 8.1–8.8 of this issue using the alphabetical order of the country codes.

LATVIJAS MAKSĀJUMU BILANCES APSKATS

Maksājumu bilances tekošā konta negatīvais saldo turpināja samazināties un **2008. gada 3. ceturksnī** bija 489.0 milj. latu jeb 12.6% no IKP (iepriekšējā gada atbilstošajā periodā – 959.5 milj. latu jeb 25.8% no IKP). Tekošā konta negatīvā saldo būtisko sarukumu noteica preču negatīvā saldo attiecības pret IKP kritums par 7.8 procentu punktiem, samazinoties importam, savukārt eksportam saglabājot mērenu, bet stabilu izaugsmi. Pozitīva ietekme bija arī kārtējo pārvedumu pozitīvā saldo attiecības pret IKP kāpumam par 3.1 procentu punktu, ievērojami krītošos pārvedumiem no privātpersonu kontiem Latvijā uz ārvalstīm. Mazāk pieauga pakalpojumu pozitīvā saldo attiecība pret IKP, un saruka ienākumu negatīvā saldo attiecība pret IKP.

Ekonomiskajai aktivitātei 3. ceturksnī mazinoties, Latvijas ārējās tirdzniecības izaugsme palēninājās. Mērena ārējā pieprasījuma ietekmē preču eksporta gada kāpuma temps saruka līdz 13.5%, savukārt preču imports, strauji krītošies iekšzemes pieprasījumam, samazinājās par 5.0%, tāpēc importa pārsvars pār eksportu saruka (līdz 66.2%).¹

Latvijas preču eksportā 3. ceturksnī dominēja parastie metāli un parasto metālu izstrādājumi (20.5% no eksporta kopapjoma), lauksaimniecības un pārtikas preces (16.0%), koks un koka izstrādājumi (15.0%) un mehānismi un mehāniskas ierīces, elektroiekārtas (12.0%). Salīdzinājumā ar iepriekšējā gada atbilstošo periodu visvairāk palielinājās parasto metālu un parasto metālu izstrādājumu (melno metālu), lauksaimniecības un pārtikas preču (graudaugu kultūru, bezalkoholisko un alkoholisko dzērienu un zivju konservu), ķīmiskās rūpniecības un tās saskarnozaru ražojumu (farmācijas produktu) un mehānismu un mehānisku ierīču, elektroiekārtu eksporta pieaugums. Būtiski saruka koka un koka izstrādājumu (zāģmateriālu un apaļkoku) eksports. Lai gan nozīmīgi palielinājās koka un koka izstrādājumu ar augstu pievienoto vērtību (skaidu plātņu) izvedums, tas nesedza zāģmateriālu eksporta kritumu. Šo pārmaiņu dēļ gada laikā nozīmīgi samazinājās koka un koka izstrādājumu īpatsvars eksporta kopapjomā (no 24.1% līdz 15.0%), bet palielinājās parasto metālu un parasto metālu izstrādājumu īpatsvars (no 13.5% līdz 20.5%), un, sākot ar 2. ceturksni, metāli ir eksportā dominējošā preču grupa. Gan cenu, gan fiziskā apjoma kāpums noteica lauksaimniecības un pārtikas preču, parasto metālu un parasto metālu izstrādājumu eksporta pieaugumu. Abi faktori ietekmēja mehānismu un mehānisku ierīču, elektroiekārtu eksporta kāpumu, lai gan dominējošais bija cenu faktors. Arī koka un koka izstrādājumu eksporta kritumu noteica abi faktori, bet nozīmīgāks bija to fiziskā apjoma sarukums. Cenu pieaugums ietekmēja ķīmiskās rūpniecības un tās saskarnozaru ražojumu eksporta palielināšanos. Gandrīz visu eksporta pieaugumu 3. ceturksnī kopumā noteica cenu kāpums.¹

Tautsaimniecības izaugsmes lejupslīde skārusi gan Latviju, gan daudzas tās tirdzniecības partnervalstis, tāpēc ārējais pieprasījums pakāpeniski samazinās un konkurence aug, ierobežojot eksporta palielināšanas iespējas. Kopš 2. ceturkšņa, kad inflācija Latvijā sasniedza maksimumu, ar patēriņa un ražotāju cenām deflētais lata reālais efektīvais kurss nav būtiski mainījies. Tomēr lata reālā efektīvā kursa stabilizēšanās nav vērtējama viennozīmīgi, jo pozitīvo ietekmi uz konkurētspējas pārmaiņām ierobežo tas, ka galvenajās tirdzniecības partnervalstīs, kas atrodas līdzīga ekono-

¹ CSP sagatavotie ārējās tirdzniecības dati.

REVIEW OF THE BALANCE OF PAYMENTS

The current account deficit of the balance of payments continued to decrease and was 489.0 million lats or 12.6% of GDP **in the third quarter of 2008** (959.5 million lats or 25.8% of GDP in the corresponding period of the previous year). This notable decrease in the current account deficit was on account of the shrinking goods deficit to GDP by 7.8 percentage points as imports decreased while exports continued to grow moderately yet steadily. Given a substantial drop in transfers from private accounts in Latvia to non-residents, the current transfers surplus to GDP increased by 3.1 percentage points and had a positive overall effect. The surplus in services to GDP grew less buoyantly, whereas income deficit to GDP decreased.

With economic activity moderating in the third quarter, the dynamics of Latvia's foreign trade lost some momentum. Under the impact of modest foreign demand, the annual growth in exports of goods declined to 13.5%, while the sharply weakening domestic demand caused a 5.0% drop in imports of goods and, consequently, also a narrowing of the import and export gap (to 66.2%).¹

Latvia's exports of goods in the third quarter were dominated by base metals and articles of base metals (20.5% of total exports), agricultural and food products (16.0%), wood and articles of wood (15.0%), and machinery and mechanical appliances, electrical equipment (12.0%). Year-on-year, export growth was most notable for base metals and articles of base metals (ferrous metals), agricultural and food products (cereals, non-alcoholic and alcoholic beverages, and preserved fish), products of the chemical and allied industries (pharmaceutical products), and machinery and mechanical appliances, electrical equipment. Exports of wood and articles of wood (sawn wood and wood in the rough) decreased markedly. Despite exports of wood and articles of wood with a high value added (particle board) increasing substantially, the decrease in sawn wood exports was not offset. Due to these changes, the share of wood and articles of wood in total exports shrank notably from 24.1% to 15.0% over the year, while that of base metals and articles of base metals increased from 13.5% to 20.5%; the latter commodity group dominated exports starting with the second quarter. Both price rises and volume expansion were responsible for larger exports of agricultural and food products as well as base metals and articles of base metals. Although both factors affected the rise in exports of machinery and mechanical appliances, electrical equipment, the price factor prevailed. Likewise, the two factors accounted for the decline in exports of wood and articles of wood, with the contribution from volume contractions predominating. Higher prices were the drivers behind export expansion of products of the chemical and allied industries. Overall, almost the entire expansion in exports was on account of price rises in the third quarter.¹

At present, both Latvia and many of its trade partners are facing economic downturn due to which foreign demand is gradually weakening and competition steadily tightening; hence the opportunities for export boosting are limited. Since the second quarter when inflation surged record high, the consumer and producer price deflated real effective exchange rate of the lats has remained broadly unchanged. However, the evident stabilisation of the real effective exchange rate of the lats should not be interpreted as an

¹ Source for foreign trade statistics: CSB.

miskā cikla fāzē, sarūk iekšzemes pieprasījums, kas savukārt mazi-
na arī cenu pieauguma tempu.

Tirgus daļa 3. ceturksnī salīdzinājumā ar iepriekšējā gada atbilstošo
periodu ES kopumā palielinājās, pieaugot Igaunijā, Lietuvā, Dānijā
un Somijā, jo Latvijas preču eksporta kāpums uz šīm valstīm bija
straujāks nekā preču importa pieaugums no šīm valstīm. Tirgus
daļa ievērojami saruka tikai Lielbritānijā, būtiski samazinoties pre-
ču eksportam uz to.

ES valstu īpatsvars eksporta kopapjomā saruka no 76.4% iepriek-
šējā gada atbilstošajā periodā līdz 71.7% 2008. gada 3. ceturksnī,
un kritumu noteica eksporta samazināšanās uz ES15 valstīm.
Mērens eksporta kāpums (14.5%) turpinājās gan uz ES12, gan
NVS valstīm, to īpatsvaram eksporta kopapjomā nedaudz palieli-
noties. Savukārt puse no eksporta kāpuma nonāca pārējo valstu
grupā, un tās īpatsvars auga nozīmīgi (no 8.7% līdz 13.2%), jo
būtisks bija melno metālu izveduma kāpums uz Peru. Eksports
3. ceturksnī visvairāk pieauga uz Lietuvu (dažādas preces, bet gal-
venokārt mehānismi un mehāniskas ierīces, elektroiekārtas un ķī-
miskās rūpniecības un tās saskarnozaru ražojumi), Dāniju (melnie
metāli un to izstrādājumi un graudaugu kultūras) un Šveici (melnie
metāli), bet saruka uz Lielbritāniju (koks un koka izstrādājumi),
Zviedriju (koks un koka izstrādājumi) un Vāciju (piens un piena
produkti, graudaugu kultūras un koks un koka izstrādājumi). Lat-
vijas galvenās tirdzniecības partnervalstis preču eksportā bija
Lietuva, Igaunija, Krievija, Vācija, Zviedrija, Dānija un Lielbri-
tānija (62.9% no eksporta kopapjoma).¹

Ārējās tirdzniecības negatīvais saldo 3. ceturksnī salīdzinājumā
ar iepriekšējā gada atbilstošo periodu samazinājās gandrīz par treš-
daļu, nozīmīgi sarūkot ar Vāciju, mazāk – ar Itāliju, Somiju, Poliju,
Franciju, Beļģiju un Dāniju, bet palielinoties ar Krieviju un Lietu-
vu. Tirdzniecības saldo kļuva pozitīvs ar Igauniju un ASV. Ar Liel-
britāniju tirdzniecības pozitīvais saldo samazinājās, sarūkot eks-
portam uz šo valsti. Importa kritums noteica mehānismu un me-
hānisku ierīču, elektroiekārtu un satiksmes līdzekļu negatīvā saldo
un koka un koka izstrādājumu pozitīvā saldo būtisku samazinā-
šanos, bet savukārt importa pieaugums – minerālproduktu negatīvā
saldo kāpumu. Parasto metālu un parasto metālu izstrādājumu sal-
do kļuva pozitīvs, šo izstrādājumu eksportam palielinoties straujāk
nekā importam.¹

Latvijas nozīmīgākās importa preces bija minerālprodukti (18.3%
no importa kopapjoma), mehānismi un mehāniskas ierīces, elektro-
iekārtas (17.3%), lauksaimniecības un pārtikas preces (13.3%), pa-
rastie metāli un parasto metālu izstrādājumi (11.1%), ķīmiskās rūp-
niecības un tās saskarnozaru ražojumi (9.2%) un satiksmes līdzekļi
(9.1%). Importa apjoma kritumu noteica ievērojama satiksmes lī-
dzekļu (vieglo un kravas automobiļu) un mehānismu un mehānisku
ierīču, elektroiekārtu ievaduma samazināšanās, dominējot to fiziskā
apjoma sarukumam. Būtiski pieauga vienīgi minerālproduktu (dīzeļ-
degvielas, dabasgāzes un elektroenerģijas) un lauksaimniecības un
pārtikas preču (gaļas un subproduktu, graudaugu kultūru, cukura
un raūšu) ievadums, ko savukārt noteica gan cenu, gan fiziskā apjo-
ma palielināšanās, tomēr ar nelielu cenu kāpuma pārsvaru. Parasto
metālu un parasto metālu izstrādājumu (melno metālu) un ķīmiskās
rūpniecības un tās saskarnozaru ražojumu (farmācijas produktu)
importa kāpumu noteica cenu celšanās, jo to fiziskais apjoms sa-
mazinājās. Importa fiziskais apjoms salīdzinājumā ar iepriekšējā
gada atbilstošo periodu kopumā saruka par 13.6%.¹

¹ CSP sagatavotie ārējās tirdzniecības dati.

TEKOŠĀ KONTA NEGATĪVAIS SALDO CURRENT ACCOUNT DEFICIT

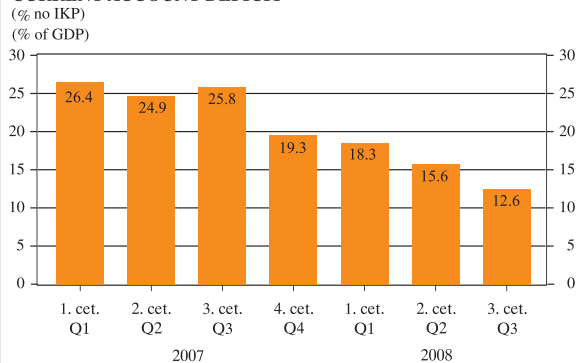

TEKOŠAIS KONTS CURRENT ACCOUNT

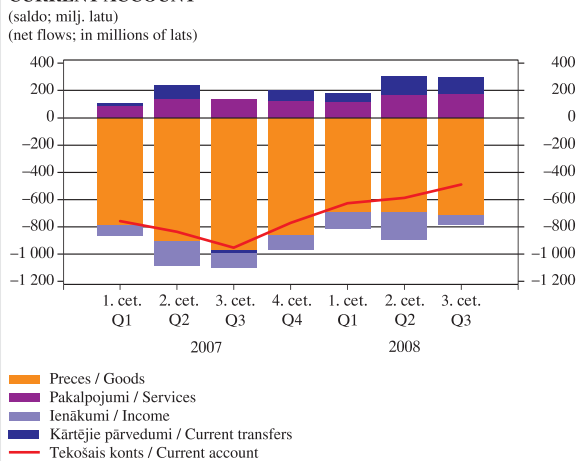

KAPITĀLA UN FINANŠU KONTS CAPITAL AND FINANCIAL ACCOUNT

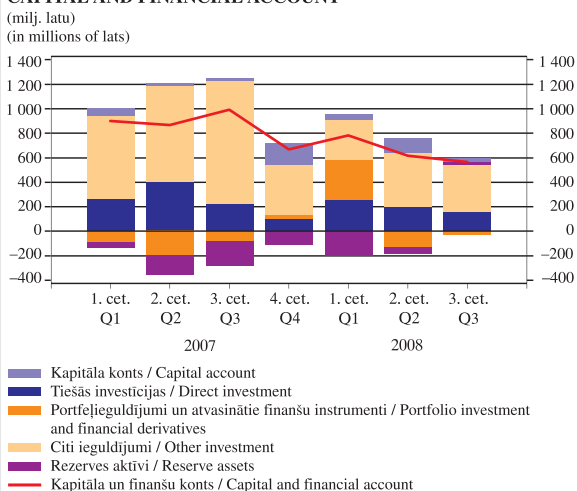

PRECES**GOODS**

(milj. latu)

(in millions of lats)

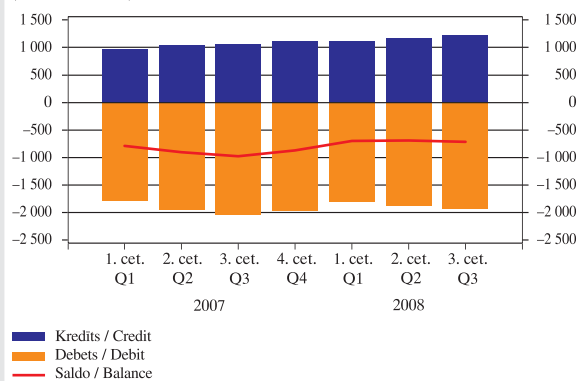
**PAKALPOJUMI****SERVICES**

(milj. latu)

(in millions of lats)

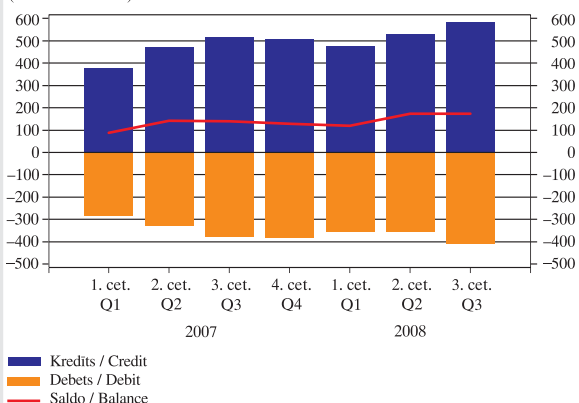
**TEKOŠAIS KONTS UN TIEŠĀS INVESTĪCIJAS LATVIJĀ**
CURRENT ACCOUNT AND DIRECT INVESTMENT IN LATVIA

(milj. latu)

(in millions of lats)

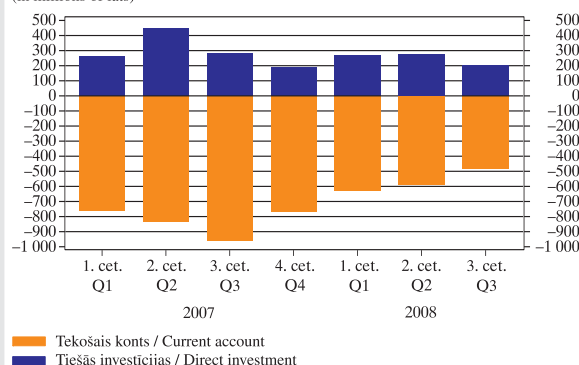

unequivocal event, since its positive effect on changes in competitiveness is restricted by the fact that major trade partners, which currently are in a similar phase of the economic cycle, face a decline in the domestic demand which, in turn, exerts a dampening effect on price rises.

As the market share in Estonia, Lithuania, Denmark and Finland expanded, in the third quarter Latvia's overall market share in the EU increased year-on-year due to the pace of goods export growth exceeding that of imports. Given a sharp drop in exports of goods to the UK, Latvia's market share in this country contracted substantially.

The EU share in total exports contracted to 71.7% in the third quarter of 2008, down from 76.4% in the corresponding period of the previous year, and this drop was underpinned by decreasing exports to the EU15 countries. Export growth to the EU12 and CIS continued to be moderate (14.5%), with the share in total exports slightly growing. One half of export growth was absorbed by the group of other countries whose share grew notably from 8.7% to 13.2% due to substantially expanding exports of ferrous metals to Peru. In the third quarter, exports to Lithuania (miscellaneous goods, mainly machinery and mechanical appliances, electrical equipment, and products of the chemical and allied industries), Denmark (ferrous metals and articles of ferrous metals, and cereals), and Switzerland (ferrous metals) recorded the highest growth, whereas those to the UK (wood and articles of wood), Sweden (wood and articles of wood) and Germany (milk and dairy products, cereals, and wood and articles of wood) shrank. Latvia's major trade partners in exports of goods were Lithuania, Estonia, Russia, Germany, Sweden, Denmark, and the UK (62.9% of total exports).¹

In the third quarter, foreign trade deficit recorded a decrease of almost one third year-on-year, shrinking significantly with Germany, slightly less with Italy, Finland, Poland, France, Belgium and Denmark while increasing with Russia and Lithuania. Trade surpluses were recorded with Estonia and the US. Latvia's trade surplus with the UK decreased due to narrowing exports to that country. Meanwhile, falling imports triggered a substantial reduction in the deficit of machinery and mechanical appliances, electrical equipment, and transport vehicles and the surplus of wood and articles of wood; meanwhile, the rise in imports pushed up the deficit in mineral products. The balance of base metals and articles of base metals became positive due to exports of these products growing at a faster pace than imports.¹

Latvia's imports of goods were dominated by mineral products (18.3% of total imports), machinery and mechanical appliances, electrical equipment (17.3%), agricultural and food products (13.3%), base metals and articles of base metals (11.1%), products of the chemical and allied industries (9.2%) as well as transport vehicles (9.1%). The narrowing in imports was on account of a substantial contraction in transport vehicles (passenger cars and trucks), and machinery and mechanical appliances, electrical equipment predominantly due to diminishing volumes. Only imports of mineral products (diesel oil, natural gas and electricity) and agricultural and food products (meat and offal, cereals, sugar and oil-cakes) increased notably due to both rising prices and increasing volumes, with a slight prevalence of the former. Price rises were behind the growth in imports of base metals and articles of base metals (ferrous metals), and products of the chemical and

¹ Source for foreign trade statistics: CSB.

ES valstu īpatsvars importa kopapjomā samazinājās no 79.7% iepriekšējā gada atbilstošajā periodā līdz 75.7% 2008. gada 3. ceturksnī, būtiski sarīkot preču ievadumam no ES15 valstīm. Visvairāk imports samazinājās no Vācijas (satiksmes līdzekļi un mehānismi un mehāniskas ierīces, elektroiekārtas), Itālijas (satiksmes līdzekļi un mehānismi un mehāniskas ierīces, elektroiekārtas), Somijas (vieglie automobiļi), Zviedrijas (satiksmes līdzekļi un mehānismi un mehāniskas ierīces, elektroiekārtas) un Beļģijas (farmācijas produkti). Imports nozīmīgi pieauga tikai no Lietuvas (naftas produkti) un Krievijas (dabasgāze). Latvijas galvenās tirdzniecības partnervalstis preču importā bija Lietuva, Vācija, Krievija, Polija un Igaunija (56.2% importa kopapjoma).¹

Pakalpojumu pozitīvais saldo 3. ceturksnī salīdzinājumā ar iepriekšējā gada atbilstošo periodu palielinājās par 35.7 milj. latu, jo sniegto pakalpojumu apjoma kāpums divas reizes pārsniedza saņemto pakalpojumu apjoma pieaugumu. Pārvaldājumu pakalpojumu pozitīvais saldo palielinājās par 51.9 milj. latu, sniegto pārvaldājumu pakalpojumu apjomam pieaugot par 21.0%, bet saņemto pārvaldājumu pakalpojumu apjomam nedaudz krītoties. Palielinājās sniegto pasažieru, kravu un citu ar pārvaldājumiem saistīto pakalpojumu apjoms, nosakot pārvaldājumu pakalpojumu pozitīvā saldo kāpumu. Sniegto pasažieru pārvaldājumu pakalpojumu apjoms nozīmīgi pieauga gaisa transportā, savukārt kravu un citu ar pārvaldājumiem saistīto pakalpojumu apjoms palielinājās autotransportā un dzelzceļa transportā. Vismazāk pieauga sniegto visu veidu pārvaldājumu pakalpojumu apjoms jūras transportā, bet kravu pārvaldājumu pakalpojumu apjoms pat samazinājās.

Braucienų pakalpojumu negatīvais saldo pieauga par 23.8 milj. latu, jo saņemto braucienų pakalpojumu apjoma kāpums bija ievērojami lielāks nekā sniegto braucienų pakalpojumu apjoma pieaugums. Saskaņā ar CSP datiem 3. ceturksnī salīdzinājumā ar iepriekšējā gada atbilstošo periodu ārvalstu viesu skaits Latvijā palielinājās tikai par 56.8 tūkst. (mazākais viesu skaita kāpums pēdējo gadu laikā). Latvijas ceļotāju skaits pieauga par 59.9 tūkst. Visvairāk ārvalstu viesu Latvijā joprojām ieradās no Lietuvas, Igaunijas, Zviedrijas, Krievijas, Vācijas un Polijas, un viena ārvalstu ceļotāja vidējais diennakts izdevumi (51 lats) bija lielāki nekā iepriekšējā gada atbilstošajā periodā (41 lats). Latvijas ceļotāji ārvalstīs, lai gan mazākā skaitā, joprojām tērēja vairāk līdzekļu nekā ārvalstu ceļotāji Latvijā, jo Latvijas ceļotāji ārvalstīs vidēji uzturas ilgāk nekā ārvalstu viesi Latvijā. Latvijas ceļotāji visbiežāk apmeklēja Lietuvu, Igauniju, Vāciju un Krieviju.

Citu pakalpojumu pozitīvais saldo pieauga par 7.6 milj. latu, jo sniegto pakalpojumu apjoma kāpums bija augstāks. Nozīmīgi palielinājās sniegto informācijas pakalpojumu un datorpakalpojumu, kā arī citu saimnieciskās darbības pakalpojumu un sakaru pakalpojumu apjoms. Savukārt saņemto pakalpojumu apjoma nelielo kāpumu noteica citu saimnieciskās darbības pakalpojumu apjoma pieaugums.

Ienākumu negatīvais saldo 3. ceturksnī salīdzinājumā ar iepriekšējā gada atbilstošo periodu saruka par 53.2 milj. latu, galvenokārt samazinoties nerezidentu saņemto tiešo investīciju ienākumu apjomam par 74.5 milj. latu. Vienlaikus par 34.9 milj. latu pieauga nerezidentu citu ieguldījumu ienākumu apjoms (galvenokārt ienākumi no aizdevumiem bankām). Ienākumu apjoma pārmaiņas atbildības nodarbinātajiem veidā bija nenozīmīgas.

¹ CSP sagatavotie ārējās tirdzniecības dati.

allied industries (pharmaceutical products) since the volume of these commodities shrank. Overall, imports volume decreased by 13.6% year-on-year.¹

The EU share in total imports decreased from 79.7% in the third quarter of 2007 to 75.7% in the third quarter of 2008 when imports of goods from the EU15 countries contracted substantially. The largest decrease was recorded for imports from Germany (transport vehicles, and machinery and mechanical appliances, electrical equipment), Italy (transport vehicles, and machinery and mechanical appliances, electrical equipment), Finland (passenger cars), Sweden (transport vehicles, and machinery and mechanical appliances, electrical equipment) and Belgium (pharmaceutical products). A significant increase was recorded only for imports from Lithuania (oil products) and Russia (natural gas). Latvia's major trade partners in imports of goods were Lithuania, Germany, Russia, Poland, and Estonia (56.2% of total imports).¹

In the third quarter, the surplus in services picked up 35.7 million lats year-on-year, as the growth in services exports was two times above that in services imports. Given the pickup in transportation services exports of 21.0% and due to transportation services imports contracting somewhat, the surplus in transportation services grew by 51.9 million lats. Exports of passenger, freight and other transportation related services increased and underpinned a higher transportation services surplus. Exports of passenger transportation services expanded markedly in transportation by air, while freight and other transportation related services grew in transportation by road and rail. Exports of all transportation services types in transportation by sea recorded the lowest growth, whereas freight transportation services even shrank.

The travel services deficit increased by 23.8 million lats due to travel services imports growing at a notably faster pace than services exports. According to the CSB data for the third quarter, the number of foreign visitors to Latvia increased by a mere 56.8 thousand year-on-year (the smallest increase in recent years). The number of Latvian travellers abroad picked up 59.9 thousand. As previously, the largest number of foreign travellers to Latvia came from Lithuania, Estonia, Sweden, Russia, Germany and Poland, and the average daily spending per traveller in the third quarter of 2008 exceeded the level of the third quarter of previous year (51 and 41 lats respectively). Latvians travelled abroad in smaller numbers, yet their spending continued to be above that of foreign visitors to Latvia due to a longer average stay abroad. Lithuania, Estonia, Germany and Russia were the most traditional destinations for travellers from Latvia.

As a result of a steeper growth in services exports, the surplus of other services expanded by 7.6 million lats. The growth in exports of information and computer services, as well as other business services and communication services was solid. At the same time, the recorded moderate growth in imports of services was on account of the expansion in other business services.

In the third quarter, the income deficit decreased by 53.2 million lats year-on-year, primarily due to a 74.5 million lats contraction in non-resident income from direct investment. At the same time, non-resident income from other investment increased by 34.9 million lats (primarily income from lending to banks). Changes in income from compensation of employees were insignificant.

¹ Source for foreign trade statistics: CSB.

Būtiski (par 79.6 milj. latu) samazinoties pārvedumiem no privātpersonu kontiem Latvijā uz ārvalstīm, kā arī valdības sektoram saņemot par 21.7 milj. latu lielāku pārvedumu apjomu nekā iepriekšējā gada atbilstošajā periodā (galvenokārt subsīdijas zemniekiem), kārtējo pārvedumu pozitīvais saldo pieauga par 119.1 milj. latu.

Tekošā konta negatīvā saldo finansējumu 3. ceturksnī nodrošināja ārvalstu tiešās investīcijas un cita kapitāla (galvenokārt ilgtermiņa) ieplūdes. Kapitāla konta pozitīvais saldo (34.1 milj. latu jeb 0.9% no IKP), ko gandrīz pilnībā veidoja kapitālieguldījumiem paredzētie ES fondu līdzekļi, bija par 65.6% lielāks nekā iepriekšējā gada atbilstošajā periodā.

Ārvalstu tiešo investīciju pozitīvais saldo (158.7 milj. latu jeb 4.1% no IKP) bija par 30.8% mazāks nekā iepriekšējā gada atbilstošajā periodā, un kritumu galvenokārt noteica ārvalstu tiešo investīciju Latvijā (199.2 milj. latu jeb 5.1% no IKP) samazinājums (27.0%). Ārvalstu tiešās investīcijas ieplūda galvenokārt no Zviedrijas, Īrijas, Luksemburgas, Igaunijas, Krievijas un Somijas. Tiešās investīcijas lielākoties tika veiktas operācijās ar nekustamo īpašumu, nomā un citā komercdarbībā, transportā, glabāšanā un sakaros, finanšu starpniecībā un apstrādes rūpniecībā.

Portfeļieguldījumu negatīvais saldo (24.4 milj. latu) veidojās, bankām 3. ceturksnī iegādājoties nerezidentu (galvenokārt valdības sektora) ilgtermiņa parāda vērtspapīrus (56.6 milj. latu) un nerezidentiem iegādājoties valdības ilgtermiņa parāda vērtspapīrus (16.8 milj. latu).

Līdzīgā apjomā pieaugot banku īstermiņa un ilgtermiņa aizņēmumiem no nerezidentiem (par 617.9 milj. latu), bet samazinoties nerezidentu pieprasījuma noguldījumiem bankās (par 407.6 milj. latu), banku pieprasījuma noguldījumiem ārvalstīs (192.9 milj. latu), kā arī banku īstermiņa aizdevumiem nerezidentiem (par 261.1 milj. latu; galvenokārt kredītiestādēm), citu ieguldījumu saldo bija pozitīvs (379.9 milj. latu jeb 9.8% no IKP).

Rezerves aktīviem samazinoties jūlijā un augustā, bet pieaugot septembrī, 3. ceturksnī tie saruka par 25.5 milj. latu.

Mērenākas kapitāla ieplūdes atspoguļojās ievērojami lēnākā bruto ārējā parāda kāpumā ceturkšņa laikā (no 134.0% no IKP līdz 136.8% no IKP). Ārējā parāda lielāko pieaugumu noteica banku ārējā parāda kāpums (no 88.6% no IKP līdz 90.9% no IKP). Citu sektoru ārējais parāds palielinājās (no 38.8% no IKP līdz 39.3% no IKP), bet valdības ārējais parāds nemainījās (6.6% no IKP). Ārējā parāda termiņstrukturā ilgtermiņa saistību īpatsvars pieauga no 64.1% no IKP līdz 64.6% no IKP.

2008. gada pirmajos deviņos mēnešos kopumā tekošā konta negatīvais saldo saruka līdz 15.4% no IKP (iepriekšējā gada atbilstošajā periodā – 25.7% no IKP). Vājinoties iekšzemes pieprasījumam, jau no gada sākuma saruka preču imports, tādējādi tekošā konta deficīta samazināšanos noteica preču negatīvā saldo kritums (7.8 procentu punkti).

Preču eksporta pieaugumā janvārī–septembrī dominēja parastie metāli un parasto metālu izstrādājumi, lauksaimniecības un pārtikas preces un mehānismi un mehāniskas ierīces, elektroiekārtas. Eksporta kāpuma tempa izaugsmi vājināja koka un koka izstrādājumu un tekstilmateriālu un tekstilizstrādājumu eksporta kritums. Savukārt importa samazinājumu noteica satiksmes līdzekļi un mehānismi un mehāniskas ierīces, elektroiekārtas. Nozīmīgi auga vienīgi minerālproduktu un lauksaimniecības un pārtikas preču ievadums.

The surplus of current transfers increased by 119.1 million lats on account of a substantial 79.6 million lats decline in transfers from private persons' accounts in Latvia to non-residents and a 21.7 million lats year-on-year increase in transfers to the general government sector (primarily subsidies to farmers).

The financing of the current account deficit in the third quarter came from inflows of foreign direct investment and other capital, primarily long-term. Net inflow of the capital account in the amount of 34.1 million lats or 0.9% of GDP (almost solely EU funding for capital investment) recorded a 65.6% year-on-year pickup.

The net inflow of foreign direct investment (158.7 million lats or 4.1% of GDP) was by 30.8% smaller year-on-year; this downturn was primarily underpinned by a decrease (27.0%) in foreign direct investment inflows in Latvia (199.2 million lats or 5.1% of GDP). Foreign direct investment inflows were mainly from Sweden, Ireland, Luxembourg, Estonia, Russia, and Finland. Direct investment was mainly made in real estate, renting and other business activities, transport, storage and communication, financial intermediation and manufacturing.

Portfolio investment recorded an outflow of 24.4 million lats due to banks investing in non-resident (primarily government sector) long-term debt securities in the amount of 56.6 million lats and non-residents acquiring long-term government debt securities in the amount of 16.8 million lats in the third quarter.

With the bank short-term and long-term borrowing from non-residents growing at a similar pace (by 617.9 million lats) but non-resident demand deposits at banks, bank demand deposits abroad and bank short-term lending to non-residents, primarily credit institutions, contracting by 407.6 million lats, 192.9 million lats and 261.1 million lats respectively, the balance of other investment was positive (379.9 million lats or 9.8% of GDP).

Reserve assets decreased in July and August but increased in September, losing 25.5 million lats in the third quarter overall.

A more moderate capital inflow was mirrored in a considerably slower rise in the gross external debt over the quarter (from 134.0% of GDP to 136.8% of GDP). A higher bank external debt (from 88.6% of GDP to 90.9% of GDP) contributed to the overall increase in external debt. The external debt of other sectors rose from 38.8% of GDP to 39.3% of GDP, whereas that of the general government remained unchanged at 6.6% of GDP. The share of long-term liabilities in the debt maturity profile expanded from 64.1% of GDP to 64.6% of GDP).

In the first nine months of 2008, the current account deficit diminished to 15.4% of GDP (25.7% of GDP in the corresponding period of the previous year). Given the weakening domestic demand, imports of goods have been on a downward trend since the start of the year; hence the shrinking current account deficit was on account of the narrowing goods deficit (by 7.8 percentage points).

The growth in exports of goods between January and September was dominated by base metals and articles of base metals, agricultural and food products, and machinery and mechanical appliances, electrical equipment. The export growth was adversely affected by contracting exports of wood and articles of wood, and textiles and textile articles. A slowdown in imports, in turn, was on account of transport vehicles, and machinery and mechanical

Pakalpojumu pozitīvais saldo salīdzinājumā ar iepriekšējā gada atbilstošo periodu 2008. gada pirmajos deviņos mēnešos palielinājās par 97.8 milj. latu, un pieaugumu noteica pārvadājumu pakalpojumu pozitīvā saldo kāpums, augot sniegto (par 18.7%), bet sarūkot saņemto (par 2.9%) pārvadājumu pakalpojumu apjomam. Palielinājās visu veidu pārvadājumu pakalpojumu apjoms (visvairāk – sniegto kravu pārvadājumu pakalpojumu apjoms autotransportā un dzelzceļa transportā). Braucienu pakalpojumu negatīvais saldo pieauga par 28.5 milj. latu, jo lielāks bija saņemto pakalpojumu apjoma kāpums. Citu pakalpojumu pozitīvais saldo nedaudz samazinājās, un kritumu noteica saņemto būvniecības un finanšu pakalpojumu apjoma lielāka izaugsme.

Ienākumu negatīvais saldo pieauga tikai par 6.0 milj. latu, lai gan ienākumu apgrozījums palielinājās. Pieauga rezidentu saņemto ieguldījumu ienākumu apjoms portfeļieguldījumu un citu ieguldījumu veidā. Būtiski palielinājās nerezidentu Latvijā gūto citu ieguldījumu ienākumu apjoms, bet mazāk – portfeļieguldījumu ienākumu apjoms, vienlaikus sarūkot saņemto tiešo investīciju ienākumu apjomam.

Kārtējo pārvedumu pozitīvais saldo salīdzinājumā ar iepriekšējā gada atbilstošo periodu palielinājās ievērojami (par 192.9 milj. latu), būtiski samazinoties pārvedumiem no privātpersonu kontiem Latvijā uz ārvalstīm.

2008. gada pirmajos deviņos mēnešos valdības saņemtie ES fondu līdzekļi noteica kapitāla konta pozitīvā saldo (187.5 milj. latu jeb 1.7% no IKP) pieaugumu par 76.1% salīdzinājumā ar iepriekšējā gada atbilstošo periodu, bet ārvalstu neto tiešo investīciju pozitīvais saldo (612.9 milj. latu jeb 5.5% no IKP) saruka par 31.5%. Mazākas kapitāla ieplūdes banku sektorā atspoguļojās citu ieguldījumu pozitīvā saldo (1 162.7 milj. latu jeb 10.5% no IKP) kritumā vairāk nekā uz pusi salīdzinājumā ar iepriekšējā gada atbilstošo periodu. Bankas palielināja ilgtermiņa aizņēmumus no nerezidentiem (par 1 706.9 milj. latu; veicot darījumus ar ārvalstu kredītiestādēm), un, samazinoties gan nerezidentu pieprasījuma noguldījumiem bankās (par 682.0 milj. latu), gan banku īstermiņa aizņēmumiem no nerezidentiem (par 237.3 milj. latu), tās samazināja pieprasījuma noguldījumus ārvalstīs (par 521.5 milj. latu), kā arī īstermiņa aizdevumus nerezidentiem (par 354.2 milj. latu; galvenokārt kredītiestādēm). Savukārt rezerves aktīvi palielinājās par 225.5 milj. latu.

Ārējais parāds 2008. gada pirmajos deviņos mēnešos pieauga no 135.1% no IKP līdz 136.8% no IKP. Galvenās pārmaiņas norisinājās 1. ceturksnī un bija saistītas ar banku parāda termiņstruktūras pārmaiņām par labu ilgtermiņa parādam, Latvijas Bankai samazinot rezervju normu banku saistībām ar termiņu ilgāku par 2 gadiem. Tāpēc šajā periodā no 56.8% no IKP līdz 64.6% no IKP pieauga ilgtermiņa saistību īpatsvars Latvijas bruto ārējā parādā. Aktīviem palielinoties lēnāk nekā pasīviem, neto ārējais parāds auga straujāk – no 52.2% no IKP līdz 57.6% no IKP.

appliances, electrical equipment. Only imports of mineral as well as agricultural and food products increased notably.

In the first nine months of 2008, the surplus in services picked up 97.8 million lats year-on-year; this pickup was attributable to the expanding surplus in transportation services, with the respective exports rising by 18.7% and imports narrowing by 2.9%. Transportation services of all types increased, and the highest growth was registered for exports of freight transportation services by road and rail. Travel services deficit grew by 28.5 million lats due to more buoyantly growing services imports. Other services surplus moderated somewhat on account of more swiftly growing imports of construction and financial services.

Income deficit rose only by 6.0 million lats despite acceleration in income turnover. Resident income from investment in the form of portfolio and other investment increased. Non-resident income in Latvia from other investment rose substantially, while income from portfolio investment increased somewhat and the income from foreign direct investment declined.

The surplus in current transfers grew significantly by 192.9 million lats year-on-year on account of a substantial decline in transfers from private persons' accounts in Latvia to non-residents.

In the first nine months of 2008, EU funds received by the general government underpinned a year-on-year increase of 76.1% in the capital account inflow (187.5 million lats or 1.7% of GDP), while the net foreign direct investment inflow (612.9 million lats or 5.5% of GDP) shrank by 31.5%. Decreasing capital inflows into the banking sector were reflected in a year-on-year drop by more than a half in the inflow of other capital (1 162.7 million lats or 10.5% of GDP). Banks boosted long-term borrowings from non-residents by 1 706.9 million lats (through transactions with foreign credit institutions); with both non-resident demand deposits with banks and bank short-term borrowings from non-residents decreasing by 682.0 million lats and 237.3 million lats respectively, banks reduced demand deposits abroad by 521.5 million lats and short-term credits to non-residents by 354.2 million lats (mainly to credit institutions). Reserve assets expanded by 225.5 million lats.

In the first nine months of 2008, the external debt rose from 135.1% of GDP to 136.8% of GDP. Major changes took place in the first quarter and were associated with the maturity profile shifts of banks' debt in favour of long-term debt as the Bank of Latvia reduced the reserve ratio for bank liabilities with maturity of two years. Hence in this period, the share of long-term liabilities in Latvia's gross external debt grew from 56.8% of GDP to 64.6% of GDP. As the asset growth lagged behind that of liabilities, the net external debt increased faster (from 52.2% of GDP to 57.6% of GDP).

STATISTIKAS SAGATAVOŠANAS PAMATPRINCIPI

1. LATVIJAS MAKSĀJUMU BILANCE

1.1. Ievads

Maksājumu bilance ir statistikas pārskats, kas atspoguļo Latvijas saimnieciskos darījumus ar pārējām valstīm. Šajā pārskatā atspoguļoti darījumi, kuri saistīti ar precēm, pakalpojumiem, ienākumiem un pārvedumiem, un tie neto darījumi, kuri rada finanšu prasības ("Aktīvi") vai finanšu saistības ("Pasīvi") pret pārējām valstīm.

Maksājumu bilance ietver tekošo kontu, kapitāla un finanšu kontu un novirzi.

Par rezidentiem tiek uzskatītas visas institūcijas, t.sk. ārvalstu, kas reģistrētas un darbojas Latvijas teritorijā, un privātpersonas, kuru mājāsaimniecības atrodas Latvijā un kuras neizbrauc ārpus Latvijas uz laiku, kas pārsniedz 1 gadu (izņēmums – studenti). Par rezidentiem uzskatāmas arī Latvijas valsts diplomātiskās, konsulārās un citas oficiālās pārstāvniecības ārvalstīs. Savukārt nerezidenti ir visas institūcijas, kas reģistrētas ārvalstīs, un privātpersonas, kuru mājāsaimniecības atrodas ārpus Latvijas vai kuras ieradušās Latvijā uz laiku, kas īsāks par 1 gadu (izņēmums – studenti). Par nerezidentiem uzskatāmas arī ārvalstu diplomātiskās, konsulārās, starptautisko institūciju un citas oficiālās pārstāvniecības Latvijā.

Latvijā kopš 1992. gada maksājumu bilanci sagatavo un publicē katru ceturksni. No 1992. gada līdz 1999. gadam (ieskaitot) to veica CSP. Sākot ar informāciju par 2000. gada 1. ceturksni, maksājumu bilances sagatavošana ir Latvijas Bankas pārziņā.

Statistisko informāciju maksājumu bilances vajadzībām vāc saskaņā ar Valsts statistikas likumu, kas paredz, ka viena no institūcijām, kuras Latvijas Republikā organizē un veic valsts statistikas darbu, ir Latvijas Banka. Likumā "Par Latvijas Banku" noteikts, ka Latvijas Banka vāc, reģistrē un apkopo maksājumu bilances sagatavošanai nepieciešamos statistiskos datus.

1.2. Maksājumu bilances informācijas avoti

Latvijas Banka gan pati vāc maksājumu bilances sagatavošanai nepieciešamos statistiskos datus, gan izmanto citu institūciju savāktu informāciju. Maksājumu bilances informācijas avoti ir šādi.

Tekošais konts

Preces

Ārējās tirdzniecības statistika (CSP)
Pārskatu par transporta un starpniecības pakalpojumiem kopsavilkums (Latvijas Banka)
Pārskatu par zivsaimniecību kopsavilkums (CSP)
Latvijas Bankas peļņas un zaudējumu aprēķins (Latvijas Banka)
Nebanku ārējo maksājumu statistika (Latvijas Banka)

Pārvadājumi

Pārskatu par transporta un starpniecības pakalpojumiem kopsavilkums (Latvijas Banka)
Nebanku ārējo maksājumu statistika (Latvijas Banka)

BASIC PRINCIPLES FOR COMPILING STATISTICS

1 THE BALANCE OF PAYMENTS

1.1 Introduction

The balance of payments is a statistical statement summarising Latvia's economic transactions with the rest of the world. This statement reflects the transactions related to goods, services, income and transfers, and such net transactions that result in financial claims (*Assets*) on or financial obligations (*Liabilities*) to the rest of the world.

The balance of payments incorporates the current account, the capital and financial account, and net errors and omissions.

Residents shall be all institutions, including foreign institutions, registered and operating in the territory of the Republic of Latvia, as well as private persons whose households are located in Latvia and who do not leave Latvia for a period of time exceeding one year (excl. students). Diplomatic, consular and other official representative offices of the Republic of Latvia abroad shall also be regarded as residents. Non-residents shall be all institutions that are registered abroad and private persons whose households are located outside Latvia or who are staying in Latvia for a period of time not exceeding one year (excl. students). Foreign diplomatic and consular representative offices, those of international institutions, and other official representative offices in Latvia shall also be regarded as non-residents.

Latvia's balance of payments has been compiled and published every quarter since 1992. From 1992 to 1999 (inclusive), this was done by the CSB. The Bank of Latvia is responsible for the compilation of the balance of payments as of the first quarter of 2000.

Balance of payments statistics are collected in accordance with the Law "On State Statistics", which names the Bank of Latvia among those institutions that organise and conduct statistical work in the Republic of Latvia. The Law "On the Bank of Latvia" stipulates that the Bank of Latvia shall collect, register and compile balance of payments statistics.

1.2 Sources for the Balance of Payments

In compiling the balance of payments, the Bank of Latvia uses statistics collected by it and other institutions. Data sources are as follows.

Current account

Goods

Foreign trade statistics (CSB)
Aggregated data on transportation and intermediary services (Bank of Latvia)
Aggregated data on fisheries (CSB)
Bank of Latvia's profit and loss statement (Bank of Latvia)
Statistics on non-bank external payments (Bank of Latvia)

Transportation

Aggregated data on transportation and intermediary services (Bank of Latvia)
Statistics on non-bank external payments (Bank of Latvia)

Ārējās tirdzniecības statistika (CSP)
Pārskats par izlidojušo pasažieru skaitu (VAS "Starptautiskā lidosta "Rīga")
Latvijas Republikas robežu šķērsojušo personu skaits (CSP)

Braucieni

Latvijas Republikas robežu šķērsojušo personu apsekojuma statistika (CSP)
Latvijas Republikas robežu šķērsojušo personu skaits (CSP)
Nebanku ārējo maksājumu statistika (Latvijas Banka)

Citi pakalpojumi

Pārskatu par pakalpojumiem kopsavilkums (Latvijas Banka)
Nebanku ārējo maksājumu statistika (Latvijas Banka)
MFI (izņemot centrālo banku) statistika (Latvijas Banka)
Pārskats par pārapdrošināšanas prēmijām un atlīdzībām (FKTK)
Pārskats par Latvijas Republikas vēstniecību, pārstāvniecību un konsulātu ieņēmumiem un izdevumiem (ĀM)
Pārskats par ārvalstu vēstniecībām, pārstāvniecībām un konsulātiem atmaksāto pievienotās vērtības nodokli (VID)
Latvijas Bankas peļņas un zaudējumu aprēķins (Latvijas Banka)
Iemaksas ES budžetā (FM)

Atlīdzība nodarbinātajiem

Pārskatu par jūrnieku noslēgtajiem līgumiem darbam ārvalstīs kopsavilkums (Latvijas Banka)
Darba statistika (CSP)
Pārskats par Latvijas Republikas vēstniecību, pārstāvniecību un konsulātu ieņēmumiem un izdevumiem (ĀM)
Pārskats par ārvalstu vēstniecību, pārstāvniecību un konsulātu samaksātajām sociālās apdrošināšanas obligātajām iemaksām (VID)

Ieguldījumu ienākumi

MFI (izņemot centrālo banku) statistika (Latvijas Banka)
Pārskats par investīcijām kredītiestāžu pamatkapitālā (FKTK)
Latvijas Bankas peļņas un zaudējumu aprēķins (Latvijas Banka)
Pārskatu par ārējiem ieguldījumiem kopsavilkums (Latvijas Banka)
Valdības ārējais parāds (VK)
Nebanku ārējo maksājumu statistika (Latvijas Banka)

Kārtējie pārvedumi

Nebanku ārējo maksājumu statistika (Latvijas Banka)
Saņemtie ES fondu līdzekļi (VK)
Iemaksas ES budžetā (FM)
Tehniskā palīdzība (VK un FM)
Ārējās tirdzniecības statistika (CSP)
MFI (izņemot centrālo banku) statistika (Latvijas Banka)
Valsts budžeta ieņēmumi un izdevumi (VK)
Starptautisko naudas pārvedumu kopsavilkums (CSP)
Latvijas Bankas peļņas un zaudējumu aprēķins (Latvijas Banka)
Darba statistika (CSP)
Pārskats par Latvijas Republikas vēstniecību, pārstāvniecību un konsulātu ieņēmumiem un izdevumiem (ĀM)
Izmaksātās pensijas (VSAA)
Pārskats par pārapdrošināšanas prēmijām un atlīdzībām (FKTK)

Kapitāla konts

Saņemtie ES fondu līdzekļi (VK)
Tehniskā palīdzība (VK un FM)
Nebanku ārējo maksājumu statistika (Latvijas Banka)

Foreign trade statistics (CSB)
Data on the number of passenger departures (SJSC Riga International Airport)
Number of persons entering and leaving the country (CSB)

Travel

Aggregated data on persons entering and leaving the country (CSB)
Number of persons entering and leaving the country (CSB)
Statistics on non-bank external payments (Bank of Latvia)

Other services

Aggregated data on services (Bank of Latvia)
Statistics on non-bank external payments (Bank of Latvia)
MFI (excl. central bank) statistics (Bank of Latvia)
Aggregated data on reinsurance premiums and claims paid (FCMC)
Aggregated data on revenue and expenditure of Republic of Latvia embassies, representative offices and consulates (MFA)
Aggregated data on VAT repaid to foreign embassies, representative offices and consulates (SRS)
Bank of Latvia's profit and loss statement (Bank of Latvia)
Contributions to the EU budget (MF)

Compensation of employees

Aggregated data on contracts concluded by sailors for working abroad (Bank of Latvia)
Labour statistics (CSB)
Aggregated data on revenue and expenditure of Republic of Latvia embassies, representative offices and consulates (MFA)
Aggregated data on social security contributions by foreign embassies, representative offices and consulates (SRS)

Investment income

MFI (excl. central bank) statistics (Bank of Latvia)
Aggregated data on investment in credit institutions' share capital (FCMC)
Bank of Latvia's profit and loss statement (Bank of Latvia)
Aggregated data on foreign investment (Bank of Latvia)
General government external debt (Treasury)
Statistics on non-bank external payments (Bank of Latvia)

Current transfers

Statistics on non-bank external payments (Bank of Latvia)
Resources received from EU funds (Treasury)
Contributions to the EU budget (MF)
Technical assistance (Treasury and MF)
Foreign trade statistics (CSB)
MFI (excl. central bank) statistics (Bank of Latvia)
Statistics on the state budget revenue and expenditure (Treasury)
Aggregated data on international cash transfers (CSB)
Bank of Latvia's profit and loss statement (Bank of Latvia)
Labour statistics (CSB)
Aggregated data on revenue and expenditure of Republic of Latvia embassies, representative offices and consulates (MFA)
Aggregated data on pension payments (SSIA)
Aggregated data on reinsurance premiums and claims paid (FCMC)

Capital account

Resources received from EU funds (Treasury)
Technical assistance (Treasury and MF)
Statistics on non-bank external payments (Bank of Latvia)

Finanšu konts**Tiešās investīcijas**

Pārskatu par ārējiem ieguldījumiem kopsavilkums (Latvijas Banka)
 MFI (izņemot centrālo banku) statistika (Latvijas Banka)
 Pārskats par investīcijām kredītiestāžu pamatkapitālā (FKTK)
 Nebanku ārējo maksājumu statistika (Latvijas Banka)
 Biržā kotēto uzņēmumu akciju cenas (RFB)

Portfeļieguldījumi

Pārskatu par ārējiem ieguldījumiem kopsavilkums (Latvijas Banka)
 MFI (izņemot centrālo banku) statistika (Latvijas Banka)
 Pārskats par investīcijām kredītiestāžu pamatkapitālā (FKTK)
 Latvijas Bankas bilance (Latvijas Banka)
 Valdības ārējais parāds (VK)
 Biržā kotēto uzņēmumu akciju cenas (RFB)
 Nebanku ārējo maksājumu statistika (Latvijas Banka)

Atvasinātie finanšu instrumenti

Latvijas Bankas bilance (Latvijas Banka)
 MFI (izņemot centrālo banku) statistika (Latvijas Banka)
 Pārskatu par vērtspapīru darījumiem kopsavilkums (FKTK)
 Nebanku ārējo maksājumu statistika (Latvijas Banka)

Citi ieguldījumi

Pārskatu par ārējiem ieguldījumiem kopsavilkums (Latvijas Banka)
 MFI (izņemot centrālo banku) statistika (Latvijas Banka)
 Latvijas Bankas bilance (Latvijas Banka)
 Valdības ārējais parāds (VK)
 Pārskats par valdības kontu atlikumiem ārvalstīs (VK)

Rezerves aktīvi

Latvijas Bankas bilance (Latvijas Banka)

1.3. Tekošais konts

Tekošais konts rāda noteiktā periodā veikto preču un pakalpojumu eksportu un importu, ienākumus un izdevumus (darba samaksu, dividendes, procentus) un kārtējos pārvedumus (ES fondu līdzekļus, iemaksas ES budžetā, privātpersonu naudas pārvedumus, pensijas, dāvinājumus, nodokļus u.c.), kas nav paredzēti ieguldījumiem. Preču un pakalpojumu eksports un citu tekošajā kontā atspoguļoto darījumu rezultātā no nerezidentiem saņemamie naudas līdzekļi tiek parādīti kredītā ar "+" zīmi, savukārt preču un pakalpojumu imports un citu tekošajā kontā atspoguļoto darījumu rezultātā nerezidentiem maksājami naudas līdzekļi tiek parādīti debetā ar "-" zīmi.

1.3.1. Preces

Postenī "Preces", kas atspoguļo noteiktā periodā veikto preču eksportu un preču importu, ietver vispārējās nozīmes preces, preces pārstrādei, preču remontu, transporta organizāciju iegādātās preces un nemonetāro zeltu.

1.3.1.1. Vispārējās nozīmes preces

Informāciju par vispārējās nozīmes precēm gūst no CSP apkopotās ārējās tirdzniecības statistikas datiem. Tie ietver *Intrastat* pārskatu datus par preču tirdzniecības darījumiem ar ES valstīm un muitas kravu deklarāciju datus par preču tirdzniecības darījumiem ar ārpus ES esošajām valstīm (*Extrastat* dati). Ārējās

Financial account**Direct investment**

Aggregated data on foreign investment (Bank of Latvia)
 MFI (excl. central bank) statistics (Bank of Latvia)
 Aggregated data on investment in credit institutions' share capital (FCMC)
 Statistics on non-bank external payments (Bank of Latvia)
 Prices for company shares quoted at the Stock Exchange (RSE)

Portfolio investment

Aggregated data on foreign investment (Bank of Latvia)
 MFI (excl. central bank) statistics (Bank of Latvia)
 Aggregated data on investment in credit institutions' share capital (FCMC)
 Bank of Latvia's balance sheet (Bank of Latvia)
 General government external debt (Treasury)
 Prices for company shares quoted at the Stock Exchange (RSE)
 Statistics on non-bank external payments (Bank of Latvia)

Financial derivatives

Bank of Latvia's balance sheet (Bank of Latvia)
 MFI (excl. central bank) statistics (Bank of Latvia)
 Aggregated data on transactions with securities (FCMC)
 Statistics on non-bank external payments (Bank of Latvia)

Other investment

Aggregated data on foreign investment (Bank of Latvia)
 MFI (excl. central bank) statistics (Bank of Latvia)
 Bank of Latvia's balance sheet (Bank of Latvia)
 General government external debt (Treasury)
 Aggregated data on balance of government accounts abroad (Treasury)

Reserve assets

Bank of Latvia's balance sheet (Bank of Latvia)

1.3 Current Account

The current account shows exports and imports of goods and services, income and expense (wages and salaries, dividends, interest payments), as well as current transfers (EU funds, contributions to the EU budget, cash transfers of private persons, pensions, donations, taxes, etc) not intended for investment, in a specified period of time. Exports of goods and services as well as funds arising from other transactions recorded in the current account and receivable from non-residents are credited to the account with a positive sign (+), whereas imports of goods and services as well as funds arising from other transactions recorded in the current account and payable to non-residents are debited to the account with a negative sign (-).

1.3.1 Goods

Goods covers exports and imports of general merchandise, goods for processing, repairs on goods, goods procured in ports by carriers, and non-monetary gold in a specified period of time.

1.3.1.1 General Merchandise

Data under *General merchandise* are derived from foreign trade statistics provided by the CSB. They include *Intrastat* data on trading of goods with the EU Member States and customs cargo declaration data on trading of goods with countries outside the EU (*Extrastat* data). In compiling foreign trade statistics, a spe-

tirdzniecības statistikas dati Latvijā tiek sagatavoti, izmantojot speciālās tirdzniecības sistēmas shēmu (preču eksportā un preču importā neiekļauj ārvalstīs ražoto preču ievadumu muitas noliktavās un to izvedumu no muitas noliktavām uz ārvalstīm). Eksporta apjomā iekļauj preces, ko izved pārdošanai ārvalstīs, reeksportu, t.i., Latvijā importētās preces, kas izvestas atpakaļ uz ārvalstīm, un humāno un līdzīgu palīdzību. Importa apjomā iekļauj preces, kas deklarētas patēriņam Latvijā, preces, kas ievestas Latvijā no muitas noliktavām, un humāno un līdzīgu palīdzību.

CSP apkopotajā ārējās tirdzniecības statistikā preču eksportu uzrāda FOB cenās, bet preču importu – CIF cenās. Lai nodrošinātu atbilstību starptautiskajiem standartiem, saskaņā ar kuriem preču eksports un preču imports maksājumu bilancē uzrādāms FOB cenās, tiek veiktas preču importa datu korekcijas, izmantojot CSP aprēķinātos koeficientus, kuri rāda FOB un CIF cenu vidējo attiecību 1998. un 1999. gadā (līdz 2000. gadam preču imports muitas kravu deklarācijās tika uzrādīts gan FOB, gan CIF cenās). Preču importa datu korekcijas no CIF uz FOB cenām muitas kravu deklarāciju datiem (*Extrastat* dati) veic individuāli katram transporta veidam un preces izcelsmes valstij rezidentu un nerezidentu pārvadātāju dalījumā, bet *Intrastat* pārskatu datiem – individuāli katrai preces nosūtītājvalstij. Ja muitas kravas deklarācijā preču vērtība norādīta ārvalstu valūtā, šo vērtību pārrēķina latus pēc Latvijas Bankas noteiktā attiecīgās ārvalstu kursa muitas kravas deklarācijas aizpildīšanas dienā.

Ārējās tirdzniecības statistikā tiek iekļauta arī informācija par elektroenerģijas un dabasgāzes eksportu un importu.

Papildus ārējās tirdzniecības statistikas datiem tiek ietverta informācija no CSP apkopotajiem pārskatiem par tirdzniecības apjomu uz kuģiem, kas zvejo eksteritoriālajos ūdeņos, vērtības korekcija par Latvijā ražotajām un muitas noliktavās ievestajām precēm, kuras tiek eksportētas (preces novērtē tajās pašās cenās, kādas tām reģistrētas, ievadot muitas noliktavās), informācija no Latvijas Bankas peļņas un zaudējumu aprēķina par banknošu drukāšanas un monētu kalšanas izdevumiem un Latvijas Bankas apkopotās nebanku ārējo maksājumu statistikas (t.sk. informācija par jūras un gaisa transportlīdzekļu pirkšanu un pārdošanu un rezidentu iegādātās preces ar katalogu starpniecību).

1.3.1.2. Preces pārstrādei

Preces pārstrādei ietver preces pārstrādei Latvijā un ārvalstīs. Preces pārstrādei Latvijā ir pārstrādei importētās preces ar saistībām par atpakaļizvešanu un pēc pārstrādes eksportētās preces. Preces pārstrādei ārvalstīs ir pārstrādei eksportētās preces ar saistībām par atpakaļiešanu un pēc pārstrādes importētās preces. Visus darījumus reģistrē pilnā vērtībā (pārstrādei ievesto vai izvesto preču vērtība un pēc pārstrādes izvesto vai ievesto preču pilnā vērtība (izejvielu un pārstrādes pakalpojuma vērtība)). Informāciju par precēm pārstrādei gūst no CSP apkopotās ārējās tirdzniecības statistikas datiem, kas aprēķināti, pamatojoties uz *Intrastat* pārskatu un muitas kravu deklarāciju datiem (pārrēķinot importa datus FOB cenās saskaņā ar 1.3.1.1. punkta minēto metodoloģiju). Ārējās tirdzniecības statistikas dati tiek koriģēti gadījumos, ja kāda no komercsabiedrībām pēc pārstrādes izvesto preču vērtībā iekļāvis tikai pārstrādes pakalpojuma vērtību.

cial trade system scheme is used (where goods produced abroad are imported to and exported from customs warehouses, such imports and exports are excluded from the total). Exports include goods taken out of the country for trading abroad, re-exports, i.e. exports of goods previously imported to Latvia for exporting back to foreign countries, and humanitarian and similar aid. Imports include goods declared for domestic consumption, goods imported to Latvia from customs warehouses, and humanitarian and similar aid.

In foreign trade statistics compiled by the CSB, exported goods are stated in FOB value, while imported goods are stated in CIF value. In order to ensure consistency with the international standards, which require that exports and imports of goods be presented on a FOB basis in the balance of payments, data for imports of goods are adjusted using the coefficients calculated by the CSB, showing the average relation between FOB and CIF values in 1998 and 1999 (until 2000, imported goods in customs cargo declarations were stated in both FOB and CIF values). The adjustment from CIF to FOB values of goods imports stated in customs cargo declarations (*Extrastat* data) is made in the breakdown by resident and non-resident carrier for each mode of transport and each country of goods' origin separately, whereas the respective *Intrastat* data adjustments are made separately for each country of consignment. Where the price of goods in a customs cargo declaration is stated in a foreign currency, it is translated into lats, applying the Bank of Latvia's exchange rate for the respective currency as on the day the customs cargo declaration was filled out.

Foreign trade statistics also include data on exports and imports of electricity and natural gas.

In addition to foreign trade statistics, the following information is used: aggregated data compiled by the CSB on extraterritorial trade by shipping vessels, value adjustment on goods produced in Latvia and exported from customs warehouses (such goods are stated at the prices they have upon entering customs warehouses), information on banknote production and coinage costs from the Bank of Latvia's profit and loss statement, and statistics on non-bank external payments compiled by the Bank of Latvia (including data on purchase and sale of sea and air transport vehicles as well as goods bought by residents via catalogues).

1.3.1.2 Goods for Processing

Goods for processing covers goods for processing both in and outside Latvia. Goods for processing in Latvia include imports of goods for processing and subsequent exports of these goods. Goods for processing abroad include exports of goods for processing and subsequent imports of these goods. All transactions are recorded on a gross basis (the value of goods imported or exported for processing and the value of goods exported or imported after processing (raw material and processing services costs)). Data on goods for processing are derived from foreign trade statistics compiled by the CSB using information from *Intrastat* reports and customs cargo declarations (recalculating the respective prices in accordance with the methodology described in section 1.3.1.1). Foreign trade statistics are adjusted in cases where only processing services costs have been included in the value of goods exported after processing by a company.

1.3.1.3. Preču remonts

Preču remonta eksportā ietver nerezidentu īpašumā esošo kuģu, lidmašīnu un citu pamatlīdzekļu rezidentu veikto remontdarbu izmaksas, kas palielina pamatlīdzekļu vērtību, bet preču remonta importā – rezidentu īpašumā esošo kuģu, lidmašīnu un citu pamatlīdzekļu nerezidentu veikto remontdarbu izmaksas, kas palielina pamatlīdzekļu vērtību. Informāciju par preču remontu gūst no CSP, izmantojot *Intrastat* mēneša pārskatu un muitas kravu deklarāciju datus, veiktajiem aprēķiniem, Latvijas Bankas apkopoto pārskatu par transporta un starpniecības pakalpojumiem kop-savilkuma un nebanku ārējo maksājumu statistikas datiem.

1.3.1.4. Transporta organizāciju iegādātās preces

Transporta organizāciju iegādātās preces ir preces, ko nerezidentu transporta organizācijas iegādājas Latvijā savam patēriņam (eksports), bet rezidentu transporta organizācijas – ārvalstīs (imports). Šo datu avots ir Latvijas Bankas apkopoto pārskatu par transporta un starpniecības pakalpojumiem kopsavilkums.

1.3.1.5. Nemonetārais zelts

Informāciju par nemonetārā zelta (zelts, kas neietilpst rezerves aktīvos) eksportu un importu gūst, izmantojot Latvijas Bankas apkopotos nebanku ārējo maksājumu statistikas datus.

1.3.2. Pakalpojumi

1.3.2.1. Pārvadājumi

Pārvadājumi ir visi vienas valsts rezidentu sniegtie transporta pakalpojumi nerezidentiem. Tie ietver pasažieru pārvadājumus, kravu pārvadājumus, transportlīdzekļu nomu (kopā ar apkalpi) un citus transporta pakalpojumus un palīgdarbības.

Transporta pakalpojumus atspoguļo maksājumu bilances apakšpostēnos "Jūras transports", "Gaisa transports" un "Cits transports" (dzelzceļa, auto un cauruļvadu transports).

Latvijā informāciju par transporta pakalpojumiem gūst no Latvijas Bankas apkopoto pārskatu par transporta un starpniecības pakalpojumiem kopsavilkuma un nebanku ārējo maksājumu statistikas datiem. Izmanto arī CSP apkopotos ārējās tirdzniecības statistikas datus un, lietojot 1.3.1.1. punktā minēto aprēķina metodiku, iegūst starpību starp preču importu CIF un FOB cenās. No šīs starpības nodalīto nerezidentu veikto pārvadājumu daļu uzrāda maksājumu bilances postenī "Pārvadājumi" atbilstoši transporta veidam. Datus par pasažieru pārvadājumiem ar gaisa transportu gūst, aprēķinot izmantojot VAS "Starptautiskā lidosta "Rīga"" sniegto informāciju par aizlidojušo pasažieru skaitu aviokompāniju dalījumā, CSP datus par Latvijas Republikas robežu ar gaisa transportu šķērsojušo rezidentu un nerezidentu skaitu mēnesī un datus par katras aviokompānijas aviobiļešu vidējo cenu.

1.3.2.2. Braucieni

Postenī "Braucieni" ietver visas nerezidentu ceļotāju iegādātās preces un saņemtus pakalpojumus Latvijā un visus pirkumus (izmaksas), ko rezidenti ceļotāji veikuši ārvalstīs brauciena laikā. Šajā postenī neietver pasažieru starptautiskos pārvadājumus.

Par ceļotāju uzskata personu, kas ieradusies nerezidences valstī

1.3.1.3 Repairs on Goods

Credit entries under *Repairs on goods* cover the value of resident-performed repairs on ships, aircraft and other fixed assets owned by non-residents that increases assets' book value, while debit entries include the value of non-resident-performed repairs on ships, aircraft and other fixed assets owned by residents that increases assets' book value. The relevant information is derived from the CSB calculations on the basis of *Intrastat* monthly reports and customs cargo declarations, Bank of Latvia's aggregated data on transportation and intermediary services, and statistics on non-bank external payments.

1.3.1.4 Goods Procured in Ports by Carriers

Goods procured in ports by carriers covers goods procured by non-resident carriers for own consumption in Latvia (exports) and resident carriers abroad (imports). Data are derived from aggregated data on transportation and intermediary services compiled by the Bank of Latvia.

1.3.1.5 Non-Monetary Gold

Data on exports and imports of non-monetary gold (gold not included in reserve assets) are derived from the Bank of Latvia's statistics on non-bank external payments.

1.3.2 Services

1.3.2.1 Transportation

Transportation covers all transportation services rendered by residents of a country to non-residents and includes passenger traffic, freight traffic, rentals of transport vehicles (with crew), and other supporting and auxiliary services.

In the balance of payments, transportation services are recorded under items *Sea transport*, *Air transport* and *Other transport* (rail, road and pipeline).

Data on transportation services rendered in Latvia are derived from the Bank of Latvia's aggregated data on transportation and intermediary services and non-bank external payments statistics. CSB foreign trade statistics are also used to obtain, in accordance with the calculation methodology described in section 1.3.1.1, the difference between CIF and FOB values of imported goods. The share of transportation services rendered by non-residents is set apart and recorded under *Transportation* in the balance of payments consistently with the respective mode of transportation. Data on passenger transportation by air are obtained by using information on the number of passenger departures in the breakdown by airline provided by the Riga International Airport, CSB monthly data on the number of residents and non-residents crossing the border of the Republic of Latvia by air, and information on the average ticket prices of each airline.

1.3.2.2 Travel

Travel covers all goods and services purchased by non-resident travellers in Latvia and all purchases (expense) made by resident travellers outside Latvia. International carriage of travellers is not recorded under this item.

A traveller is a person arriving on a private or business trip in a

personiskā vai darījumu braucienā un uzturas šajā valstī ne ilgāk par 1 gadu. Izņēmums ir studenti, praktikanti un medicīnas iestāžu pacienti, kas tiek uzskatīti par ceļotājiem neatkarīgi no uzturēšanās laika nerezidences valstī.

Informācijai par braucieniem izmanto CSP apkopoto Latvijas Republikas robežu šķērsojušo personu apsekojuma statistikas datus. Robežkontroles punktos ceļotājus aptaujā četras reizes gadā, gūstot informāciju par nerezidentu izdevumiem Latvijā un par Latvijas rezidentu izdevumiem ārvalstīs. Ar matemātisko metožu palīdzību nosaka vienas personas vidējos izdevumus un, šos datus vispārinot, aprēķina kopējos ceļotāju izdevumus. Aprēķinos izmanto Latvijas Republikas Valsts robežsardzes reģistrēto valsts robežu šķērsojušo personu skaitu. Izmanto arī Latvijas Bankas apkopotos nebanku ārējo maksājumu statistikas datus.

1.3.2.3. Citi pakalpojumi

Postenī "Citi pakalpojumi" ietver tos pakalpojumus, kurus neiekļauj postenī "Pārvadājumi" un "Braucieni". Šajā postenī atspoguļo sakaru pakalpojumus, būvniecību, apdrošināšanas pakalpojumus, finanšu pakalpojumus, informācijas pakalpojumus un datorpakalpojumus, autoratlīdzību un maksu par licencēm, citus saimnieciskās darbības pakalpojumus, individuālos, kultūras un atpūtas pakalpojumus un citur neklasificētus valdības pakalpojumus.

Informāciju par šiem pakalpojumiem sniedz galvenokārt Latvijas Bankas apkopoto pārskatu par pakalpojumiem kopsavilkums un Latvijas Bankas apkopotā nebanku ārējo maksājumu statistika. Izmanto arī Latvijas Bankas apkopotos MFI (izņemot centrālo banku) statistikas datus, Latvijas Bankas peļņas un zaudējumu aprēķinu, ĀM pārskatu par Latvijas Republikas vēstniecību, pārstāvniecību un konsulātu ieņēmumiem un izdevumiem, FKTK pārskatu par pārāpdrošināšanas prēmijām un atlīdzībām un FM datus par iemaksām ES budžetā. Datus par ārvalstu vēstniecību, pārstāvniecību un konsulātu izdevumiem Latvijā gūst, aprēķinos izmantojot VID sniegto informāciju par ārvalstu vēstniecībām, pārstāvniecībām un konsulātiem atmaksāto pievienotās vērtības nodokli.

1.3.3. Ienākumi

1.3.3.1. Atlīdzība nodarbinātajiem

Šajā postenī ietver nerezidentu saņemto darba samaksu Latvijā un Latvijas rezidentu nopelnīto darba samaksu ārvalstīs. Tajā iekļauj arī darba devēju par labu nodarbinātajiem veiktās iemaksas sociālās apdrošināšanas fondos un pensiju fondos.

Kredīterakstu informācijas avoti ir Latvijas Bankas apkopoto pārskatu par jūrieku noslēgtajiem līgumiem darbam ārvalstīs kopsavilkums; datus par ārvalstu vēstniecībās, pārstāvniecībās un konsulātos Latvijā nodarbināto rezidentu darba samaksu gūst, aprēķinos izmantojot VID apkopoto informāciju par to veiktajām sociālās apdrošināšanas obligātajām iemaksām. Latvijas rezidentu gūto darba samaksu ārvalstīs novērtē Latvijas Banka, aprēķiniem izmantojot arī ārvalstu vēstniecību datus par Latvijas rezidentiem izsniegtajām darba atļaujām darbam ārvalstīs.

Debiterakstiem tiek izmantoti CSP apkopotie darba statistikas dati un ĀM dati par Latvijas Republikas vēstniecību, pārstāvniecību un konsulātu ieņēmumiem un izdevumiem.

non-residence country and staying in it for less than one year. Students, trainees and patients of medical establishments shall be an exception – they shall be classified as travellers regardless of the duration of their stay in another country.

Data on travel are obtained from the CSB aggregated data on persons entering and leaving the Republic of Latvia. Travellers are polled at border control points four times a year, thus obtaining information about non-residents' spending in Latvia and residents' spending abroad. The average spending of a traveller is calculated by mathematical methods, thereafter obtaining total travellers' spending. The number of travellers crossing the state border is provided by the State Border Guard of the Republic of Latvia. The Bank of Latvia's statistics on non-bank external payments are also used.

1.3.2.3 Other Services

Other services covers the services not included under *Transportation* and *Travel*. The item includes communication services, construction, insurance, financial services, computer and information services, royalties and license fees, other business services, personal, cultural and recreational services, and government services n.i.e.

Information on other services is mainly obtained from the aggregated data on services and aggregated data on non-bank external payments of the Bank of Latvia. MFI (excl. central bank) statistics compiled by the Bank of Latvia, the Bank of Latvia's profit and loss statement, aggregated data on revenue and expenditure of the Republic of Latvia embassies, representative offices and consulates provided by the MFA, data on disbursed reinsurance premiums and claims compiled by the FCMC, and information provided by the MF on contributions to the EU budget are also used. Data on expenditure of foreign embassies, representative offices and consulates in Latvia are calculated using information of the SRS on VAT repayments to foreign embassies, representative offices and consulates.

1.3.3 Income

1.3.3.1 Compensation of Employees

Compensation of employees comprises wages and salaries earned by non-residents in Latvia and by residents outside Latvia. Social security contributions to social security and pension funds made by employers on behalf of employees are also included.

The information source for credit entries is Bank of Latvia's aggregated data on contracts concluded by sailors for working abroad; information on wages and salaries of residents employed at foreign embassies, representative offices and consulates in Latvia is obtained from data compiled by the SRS on social security contributions made by foreign embassies, representative offices and consulates. The Bank of Latvia assesses the amount of compensation of Latvia's residents abroad using also information provided by foreign embassies on labour permits issued to the residents of Latvia for working abroad.

Debit entries are based on labour statistics compiled by the CSB and revenue and expenditure data of the Republic of Latvia embassies, representative offices and consulates of the Republic of Latvia compiled by the MFA.

1.3.3.2. Ieguldījumu ienākumi

Ieguldījumu ienākumi ir rezidentu gūtie ārvalstu finanšu aktīvu turēšanas ienākumi un maksājumi par ārvalstu finanšu saistībām. Kapitāla vērtības pieaugumu vai zudumus, kas rodas, turot finanšu aktīvus vai finanšu saistības, neuzskata par ieguldījumu ienākumiem. Tā ir daļa no aktīvu vai saistību atlikumu vērtības, un to uzrāda kā cenu pārmaiņas SIB.

Ieguldījumu ienākumi atspoguļo tiešo investīciju, portfeļieguldījumu un citu ieguldījumu ienākumus. Tiešo investīciju ienākumi ietver ienākumus par kapitāla vērtspapīriem (dividendes un reinvestētā peļņa) un maksu par parādu (procentus). Dividendes ir kapitāla vērtspapīru emitenta izmaksas no peļņas šo vērtspapīru turētājiem.

Reinvestētā peļņa ir uzņēmuma peļņas vai zaudējumu daļa, kas atbilstoši līdzdalības daļai pieder tiešajam investoram un paliek tiešo investīciju uzņēmuma rīcībā.

Maksa par parādu ir ienākumi, ko samaksā parāda vērtspapīru vai līdzīgu finanšu aktīvu (aizdevumi, tirdzniecības kredīti un noguldījumi) turētājiem.

Tiešo investīciju ienākumu atspoguļošanas laiks ir atkarīgs no ienākuma veida. Dividendes uzrāda tajā periodā, kurā tās aprēķina, t.i., kad tās kļūst pieejamas investoram. Reinvestēto peļņu uzrāda tajā periodā, kurā tā iegūta. Maksu par parādu (procentus) atspoguļo, izmantojot uzkrāšanas principu. Tiešo investīciju ienākumu datu avoti ir Latvijas Bankas apkopoto pārskatu par ārējiem ieguldījumiem kopsavilkums, nebanku ārējo maksājumu statistika, MFI (izņemot centrālo banku) statistika un FKTK sniegtais pārskats par investīcijām kredītiestāžu pamatkapitālā.

Portfeļieguldījumu ienākumus, tāpat kā tiešo investīciju ienākumus, maksājumu bilancē uzrāda ieguldījumu instrumentu daļījumā: ienākumi par kapitāla vērtspapīriem (dividendes) un ienākumi par parāda vērtspapīriem (obligācijas un parādzīmes un naudas tirgus instrumenti). Portfeļieguldījumu ienākumu datu avoti ir Latvijas Bankas apkopoto pārskatu par ārējiem ieguldījumiem kopsavilkums, nebanku ārējo maksājumu statistika, MFI (izņemot centrālo banku) statistika, Latvijas Bankas peļņas un zaudējumu aprēķins un VK apkopotā informācija par valdības ārējo parādu.

Citi ieguldījumu ienākumi ir ienākumi no ieguldījumiem, kas neattiecas uz tiešo investīciju un portfeļieguldījumu ienākumiem. Citi ieguldījumu ienākumu datu avoti ir Latvijas Bankas apkopoto pārskatu par ārējiem ieguldījumiem kopsavilkums, nebanku ārējo maksājumu statistika, MFI (izņemot centrālo banku) statistika, Latvijas Bankas peļņas un zaudējumu aprēķins un VK apkopotā informācija par valdības ārējo parādu.

1.3.4. Kārtējie pārvedumi

Kā kārtējos pārvedumus atspoguļo darījumus, kuros rezidents bez atlīdzības piešķir nerezidentam vai saņem no tā preces, pakalpojumus, finanšu aktīvus vai nefinanšu aktīvus, kas nav paredzēti ieguldījumiem. Kārtējos pārvedumus iedala valdības kārtējos pārvedumos un citu sektoru kārtējos pārvedumos. Valdības kārtējie pārvedumi ietver visus pārvedumus, kuru devējs vai saņēmējs ir valdība vai pašvaldība.

1.3.3.2 Investment Income

Investment income covers residents' income from holdings of foreign financial assets and payments on foreign financial liabilities. The increase or decrease in the value of capital arising from holdings of financial assets or financial liabilities is not regarded as investment income but is a part of assets or liabilities recorded in the i.i.p. as price changes.

Investment income consists of income from direct investment, portfolio investment and other investment. Direct investment income consists of income on equity (dividends and reinvested earnings) and income on debt (interest). Dividends are payments from the profit made by the issuer of equity securities to holders of securities.

Reinvested earnings are such part of company's profit or loss that is available to the direct investor in proportion to investor's holding in the enterprise and remains at the disposal of the direct investment enterprise.

Income on debt is interest payable to holders of debt securities or similar financial assets (loans, trade credits and deposits).

The time of recording the direct investment income depends on the type of income. Dividends are recorded at the time of their calculation, i.e. as of the date on which they become payable to investors. Reinvested earnings are recorded in the period in which they are earned. Income on debt (interest) is recorded on an accruals basis. Data on the direct investment income are mainly obtained from aggregated data on foreign investment, non-bank external payment statistics and MFI (excl. central bank) statistics compiled by the Bank of Latvia, as well as from aggregated data on investment in credit institutions' share capital compiled by the FCMC.

Similar to direct investment income, portfolio investment income is recorded in the balance of payments in the breakdown by investment instrument: income on equity (dividends) and income on debt securities (bonds and notes, and money market instruments). Data on portfolio investment income are obtained from aggregated data on foreign investment, non-bank external payment statistics and MFI (excl. central bank) statistics compiled by the Bank of Latvia, the Bank of Latvia's profit and loss statement, and statistics on general government foreign debt compiled by the Treasury.

Other investment income is income on investment other than direct investment and portfolio investment. Data on other investment income are obtained from aggregated data on foreign investment, statistics on non-bank external payments and MFI (excl. central bank) statistics compiled by the Bank of Latvia, the Bank of Latvia's profit and loss statement, and statistics on general government foreign debt compiled by the Treasury.

1.3.4 Current Transfers

Current transfers are transactions where a resident, without any compensation, provides a non-resident with or receives from non-resident goods, services, financial or non-financial assets not intended for investment. Current transfers fall into current transfers of the general government and current transfers of other sectors. Current transfers of the general government are those where either the donor or the recipient is the central government or local governments.

Kārtējo pārvedumu datu avoti ir VK sniegtā informācija par saņemtajiem ES fondu līdzekļiem un FM dati par reģistrēto ārvalstu un starptautisko organizāciju finansēto tehniskās palīdzības projektu finansējuma apjomu. ES fondu līdzekļus veido ES struktūrfondu un citu ES fondu līdzekļi. ES struktūrfondi ir Eiropas Lauksaimniecības virzības un garantiju fonds (subsīdijas zemniekiem), Eiropas Sociālais fonds un Zivsaimniecības vadības finansēšanas instruments. Citos ES fondos ietilpst citu ES programmu un iniciatīvu ietvaros saņemtie līdzekļi un pirmspievienošanās fondu (PHARE, SAPARD) līdzekļi. Debetierakstos uzrāda Latvijas valdības iemaksas ES budžetā un starptautiskajās organizācijās. Iemaksās ES budžetā ietilpst tradicionālie pašu resursi (muitas nodevas, ievadmuita lauksaimniecības precēm un cukura un izoglikozes nodokļi), pievienotās vērtības nodokļa pašu resursi un Lielbritānijas korekcija, kā arī nacionālā bruto ienākuma pašu resursi. Tradicionālie pašu resursi pilnā apjomā tiek uzrādīti kārtējos pārvedumos, bet, tā kā valstīm ES budžetā jāiemaksā 75% no faktiski iekasētā tradicionālo pašu resursu apjoma, 25% no kopsomas tiek uzrādīti citur neklasificēto valdības pakalpojumu kredītā kā no ES saņemtā kompensācija par tradicionālo pašu resursu iekasēšanu.

Datus par citu sektoru kārtējiem pārvedumiem sniedz Latvijas Bankas apkopotā nebanku ārējo maksājumu statistika (tiek ietverta arī informācija par privātpersonu visu veidu ārējiem maksājumiem, kas veikti, izmantojot banku pakalpojumus), CSP apkopoto starptautisko naudas pārvedumu kopsavilkums un CSP apkopotās ārējās tirdzniecības statistikas dati par humānās palīdzības apjomu, Latvijas Bankas peļņas un zaudējumu aprēķins, FKTK pārskats par pārāpdrošināšanas prēmijām un atlīdzībām un VSAA apkopotā informācija par rezidentu no ārvalstīm saņemtajām pensijām un nerezidentiem izmaksātajām pensijām.

1.4. Kapitāla un finanšu kots

1.4.1. Kapitāla kots

Kapitāla kontā iekļauti divi posteņi – "Kapitāla pārvedumi" un "Neproducētie nefinanšu aktīvi". Kapitāla pārvedumi ietver darījumus, kuros rezidents bez atlīdzības piešķir nerezidentam vai saņem no tā finanšu aktīvus vai nefinanšu aktīvus, kas paredzēti ieguldījumiem. Neproducētie nefinanšu aktīvi ietver darījumus, kas saistīti ar aktīviem, kurus lieto vai kuri nepieciešami preču ražošanā un pakalpojumu sniegšanā, bet paši netiek radīti (zemes pirkšana un pārdošana), un darījumus, kas saistīti ar nemateriāliem aktīviem (patenti, autortiesības, preču zīmes, franšīzes u.c.).

Kapitāla konta datu avoti ir VK sniegtā informācija par saņemtajiem ES fondu līdzekļiem un FM dati par reģistrēto ārvalstu un starptautisko organizāciju finansēto tehniskās palīdzības projektu finansējuma apjomu, kā arī Latvijas Bankas apkopotā nebanku ārējo maksājumu statistika. ES fondu līdzekļus veido ES struktūrfondu, Kohēzijas fonda un citu ES fondu līdzekļi. ES struktūrfondi ir Eiropas Reģionālās attīstības fonds, Eiropas Lauksaimniecības virzības un garantiju fonds un Zivsaimniecības vadības finansēšanas instruments. Citos ES fondos ietilpst citu ES programmu un iniciatīvu ietvaros saņemtie līdzekļi un pirmspievienošanās fondu (PHARE) līdzekļi.

Data on current transfers is based on information provided by the Treasury on the resources received from the EU funds and on the funding for technical assistance projects from registered foreign and international organisations obtained from the MF. Transfers from EU funds include those of the EU structural funds and other EU funds. EU structural funds are the European Agricultural Guidance and Guaranty Fund (subsidies to farmers), the European Social Fund and the Financial Instrument for Fisheries Guidance. Other EU funds comprise resources received under other EU programmes and initiatives and pre-accession funds (PHARE, SAPARD). Debit entries record payments of the Latvian government to the EU budget and international organisations. Payments to the EU budget comprise the traditional own resources (customs duties, import duties on agricultural products, tax on sugar and isoglucose), VAT own resource and the rebate of the United Kingdom, as well as own resources of the national gross income. The Member States have to pay to the EU budget 75% of the actually collected traditional own resources. Nevertheless, all collected amount is recorded under *Current transfers*, with 25% recorded under *Government services n.i.e.* (credit) as EU reimbursement for cost of collecting traditional own resources.

Data on other sectors' current transfers are derived from statistics on non-bank external payments compiled by the Bank of Latvia (including data on all types of payments made by private persons using banking services), aggregated data on international cash transfers and aggregated foreign trade data on the scope of humanitarian aid compiled by the CSB, the Bank of Latvia's profit and loss statement, reinsurance premiums and claims paid (FCMC) as well as information compiled by the SSIA on pensions paid to residents by foreign governments and pensions paid to non-residents.

1.4 Capital and Financial Account

1.4.1 Capital Account

The *Capital account* covers *Capital transfers* and *Non-produced non-financial assets*. Capital transfers are transactions where a resident, without any compensation, provides a non-resident with or receives from a non-resident financial or non-financial assets intended for investment. Non-produced non-financial assets cover transactions with assets, which are used or are necessary for use in the manufacture of goods and provision of services but which are not produced (e.g. acquisition and disposal of land), and transactions involving non-produced intangibles (patents, copyright, trade marks, franchise, etc).

Capital account data is based on information provided by the Treasury on resources received from the EU funds and the MF regarding the funding of technical assistance projects from registered foreign and international organisations as well as from statistics on non-bank external payments compiled by the Bank of Latvia. The resources of the EU funds are made up of EU structural funds, the Cohesion Fund, and other EU funds. EU structural funds are the European Regional Development Fund, the European Agricultural Guidance and Guaranty Fund, and the Financial Instrument for Fisheries Guidance. Other EU funds comprise resources received under other EU programmes and initiatives, and pre-accession funds (PHARE).

1.4.2. Finanšu konts

Finanšu kontā ietver darījumus ar finanšu aktīviem un finanšu pasīviem starp rezidentiem un nerezidentiem. Finanšu konta sniegtā informācija ļauj spriest par finanšu resursu pietiekamību tekošajā kontā uzrādīto darījumu finansēšanai.

Finanšu kontā ierakstus atspoguļo kā neto pārmaiņas, t.i., kā starpību starp kredīta un debeta grāmatojumiem (ar "+" zīmi tiek uzrādīta resursu ieplūde valstī, kas norāda uz aktīvu samazinājumu vai pasīvu palielināšanos, un ar "-" zīmi – resursu aizplūde no valsts, kas norāda uz aktīvu palielināšanos vai pasīvu samazināšanos). Finanšu konts ietver piecas lielas finanšu resursu grupas – tiešās investīcijas, portfeļieguldījumus, atvasinātos finanšu instrumentus, citus ieguldījumus un rezerves aktīvus.

1.4.2.1. Tiešās investīcijas

Tiešās investīcijas ir investīcijas, ko ārvalstu investors (tiešais investors) veic, lai iegūtu būtisku līdzdalību (īpašumtiesības, kas atbilst vismaz 10% no parastajām akcijām vai balsstiesībām) kādā Latvijas komercsabiedrībā (tiešo investīciju uzņēmums; "Tiešās investīcijas Latvijā") vai Latvijas investors kādā ārvalstu uzņēmumā ("Tiešās investīcijas ārvalstīs"). Tās ietver tiešās investīcijas pašu kapitāla, reinvestētās peļņas un cita kapitāla veidā. Tiešajām investīcijām raksturīgas ilgtermiņa attiecības starp tiešo investoru un tiešo investīciju uzņēmumu. Tiešais investors var būt gan fiziskā, gan juridiskā persona.

Pašu kapitāls ietver tiešo investīciju uzņēmumu akcijas (daļas) un citus kapitāla ieguldījumus. Šajā postenī uzrāda vēsturisko investīciju pārpirkšanu un jaunus ieguldījumus tiešo investīciju uzņēmumā. Reinvestētā peļņa ir uzņēmuma peļņas vai zaudējumu daļa, kas atbilstoši līdzdalības daļai pieder tiešajam investoram un paliek tiešo investīciju uzņēmuma rīcībā. Cits kapitāls ietver tirdzniecības kredītus, aizņēmumus un aizdevumus, kas veikti starp tiešajiem investoriem un tiešo investīciju uzņēmumiem, tiešo investoru un tiešo investīciju uzņēmumu emitēto parāda vērtspapīru savstarpēju pirkšanu un pārdošanu un citus aktīvus un saistības starp tiešo investoru un tiešo investīciju uzņēmumu. Tiešo investīciju uzņēmuma līdzdalību tiešā investora uzņēmumā mazāk nekā 10% apjomā arī atspoguļo kā tiešo investīciju kapitālu.

Informāciju par tiešajām investīcijām sniedz Latvijas Bankas apkopotā pārskatu par ārējiem ieguldījumiem kopsavilkums, MFI (izņemot centrālo banku) statistika un FKTK sniegtais pārskats par investīcijām kredītiestāžu pamatkapitālā. Tiek izmantoti arī Latvijas Bankas apkopotie nebanku ārējo maksājumu statistikas dati.

Latvijā veiktās ārvalstu tiešās investīcijas pašu kapitālā tiek atspoguļotas pēc iespējas tuvāk tirgus cenām. Atšķirīgi tiek novērtētas ieguldījumu vērtības biržā nekotētos un biržā kotētos uzņēmumos. Ieguldījumu vērtības biržā nekotētos uzņēmumos iegūst, izmantojot ECB rekomendēto pašu kapitāla metodi (pašu kapitāls bilances vērtībā). Pašu kapitāls (PK) ietver šādus posteņus: akciju vai daļu kapitāls (pamatkapitāls), akciju emisijas uzcelojums, ilgtermiņa ieguldījumu pārvērtēšanas rezerve, rezerves, iepriekšējo gadu nesadalītā peļņa un pārskata gada nesadalītā peļņa. PK vērtību

1.4.2 Financial Account

Financial account shows transactions with financial assets and financial liabilities between residents and non-residents. Data of the financial account provides information about the adequacy of financial resources available for financing the transactions recorded in the current account.

All entries in the financial account reflect net changes, i.e. a difference between credit and debit entries (inflow of funds is shown with a positive sign (+) indicating either a decrease in assets or an increase in liabilities, whereas outflow of funds is shown with a negative sign (-) indicating either an increase in assets or a decrease in liabilities). The financial account includes five large groups of financial resources: *Direct investment*, *Portfolio investment*, *Financial derivatives*, *Other investment* and *Reserve assets*.

1.4.2.1 Direct Investment

Direct investment is investment by a foreign investor (direct investor) made to acquire a lasting interest (corresponding to at least a 10% ownership of ordinary shares or voting rights) in a commercial company of Latvia (direct investment enterprise; *Direct investment in Latvia*) or by a Latvian investor in a foreign enterprise (*Direct investment abroad*). The components of direct investment are equity capital, reinvested earnings and other capital. Direct investment implies long-term relationship between a direct investor and direct investment enterprise. Direct investor can be either a natural or legal person.

Equity capital comprises shares (units) of direct investment enterprises and other capital investments. The acquisition of the historic investment and new investments in a direct investment enterprise are included. Reinvested earnings are a part of an enterprise's profit or loss that belongs to the direct investor in proportion to its holding and remains at the disposal of the direct investment enterprise. Other capital comprises trade credits, borrowing and lending transactions conducted between direct investors and direct investment enterprises, reciprocal acquisition and disposal of debt securities issued by direct investors and direct investment enterprises, as well as other assets and liabilities between a direct investor and a direct investment enterprise. Holdings of less than 10% of the direct investment enterprise in the enterprise of the direct investor are also reported as direct investment capital.

Information on direct investment is derived from aggregated data on foreign investment and MFI (excl. central bank) statistics compiled by the Bank of Latvia, aggregated data on investment in credit institutions' share capital compiled by the FCMC. Non-bank external payment statistics compiled by the Bank of Latvia are also used.

To the extent possible, foreign direct investment in equity capital in Latvia is recorded at market value. The market value of investment in unlisted and listed companies is valued differently. Market values of investment in unlisted companies are obtained by using the equity capital approach (own funds at book value) recommended by the ECB. Equity capital (EC) comprises the following items: shares and equity holdings (share capital), share premium, revaluation reserve of long-term investment, reserves, undistributed profit of previous years, and undistributed profit of the reporting year. The

kā starpību starp aktīviem un saistībām par katru informācijas sniedzēju gūst no Latvijas Bankas apkopotajiem pārskatiem par ārējiem ieguldījumiem un MFI (izņemot centrālo banku) statistikas datiem. Vienas akcijas (daļas) vērtība tiek noteikta pēc kopējās PK bilances vērtības. PK pārmaiņas pārskata periodā katra ārvalstu investora līmenī tiek sadalītas darījuma pārmaiņās (D), vēsturisko investīciju cenu pārmaiņās (P) un citās pārmaiņās (C):

$\Delta PK = D + P + C$, kur

$$D = D_n \cdot P_b \quad P = K_s \cdot (P_b - P_s) \quad C = C_n \cdot P_b$$

kur:

D_n – ārvalstu investoram piederošā akciju (daļu) skaita pārmaiņas pamatkapitālā darījuma rezultātā;

C_n – ārvalstu investoram piederošo akciju (daļu) skaita pārmaiņas pamatkapitālā citu pārmaiņu rezultātā;

K_s – ārvalstu investoram piederošais akciju (daļu) skaits pamatkapitālā pārskata perioda sākumā;

P_b un P_s – vienas akcijas (daļas) cena (PK/kopējais pamatkapitāls) attiecīgi pārskata perioda beigās un sākumā.

Ieguldījumu vērtības biržā kotētos uzņēmumos iegūst līdzīgi, vienīgi vienas akcijas cena pārskata perioda beigās un sākumā tiek iegūta, izmantojot RFB datus.

Maksājumu bilancē tiek atspoguļotas tikai darījumu pārmaiņas (D), savukārt starptautisko investīciju bilancē ietver visu veidu pārmaiņu rezultātā (D, P un C) radītās pārmaiņas ieguldījumu atlikumos.

1.4.2.2. Portfeļieguldījumi

Portfeļieguldījumi ir ieguldījumi, kurus Latvijas rezidenti veic citu valstu rezidentu emitētajos vērtspapīros ("Aktīvi") un citu valstu rezidenti – Latvijas rezidentu emitētajos vērtspapīros ("Pasīvi"). Portfeļieguldījumu darījumā ieguldītāja mērķis ir ieguldījuma vērtības pieaugums vai iespēja saņemt dividendes vai procentu ienākumus no ieguldītajiem resursiem, nevis tieši ietekmēt komercsabiedrības pārvaldes institūcijas. Portfeļieguldījumu darījumi ietver gan īstermiņa, gan ilgtermiņa finanšu instrumentus. Portfeļieguldījumu raksturīga iezīme ir finanšu instrumentu brīva tirgošana vērtspapīru tirgū. Maksājumu bilancē portfeļieguldījumus klasificē pēc finanšu instrumenta veida: kapitāla vērtspapīri un parāda vērtspapīri (obligācijas un parādzīmes un naudas tirgus instrumenti).

Portfeļieguldījumi kapitāla vērtspapīros (gan no jauna emitētās, gan otrreizējā tirgū apgrozībā esošās akcijas) ietver akciju (daļu) pirkšanu un pārdošanu, ja tās apstiprina nerezidenta līdzdalību rezidenta uzņēmuma vai rezidenta līdzdalību nerezidenta uzņēmuma pamatkapitālā mazāk nekā 10% apjomā. Iznēmums ir gadījumi, kad līdzdalība, kas mazāka par 10%, tiek iegūta tiešā investora uzņēmumā (atspoguļo pie tiešajām investīcijām). Lai Latvijā veikto portfeļieguldījumu kapitāla vērtspapīru dati (pasīvi) tiktu atspoguļoti pēc iespējas tuvāk tirgus cenām, par biržā kotētajiem uzņēmumiem tiek izmantoti RFB dati, bet par biržā nekotētajiem uzņēmumiem – dati, kas iegūti, izmantojot ECB rekomendēto pašu kapitāla metodi (pašu kapitāls bilances vērtībā) atbilstoši 1.4.2.1. punktā aprakstītajai metodoloģijai.

value of EC is obtained as a difference between assets and liabilities for each provider of information from the Bank of Latvia's aggregated data on foreign investment and MFI (excl. central bank) statistics. The value of one share (unit) is obtained from the total EC book value. EC changes in the reporting period with regard to each foreign investor are recorded in the breakdown by change arising from transaction (D), price changes for historic investment (P) and other changes (C):

$\Delta PK = D + P + C$, where

$$D = D_n \cdot P_b \quad P = K_s \cdot (P_b - P_s) \quad C = C_n \cdot P_b$$

where

D_n is changes in the number of shares (units) owned by a foreign investor in the share capital arising from a transaction;

C_n is changes in the number of shares (units) owned by a foreign investor in the share capital arising from other changes;

K_s is the number of shares (units) owned by a foreign investor in the share capital at the beginning of the reporting period;

P_b and P_s are share (unit) prices (EC/total share capital) at the end and the beginning of the reporting period, respectively.

Market values of investment in listed companies are obtained in a similar way, with an exception that the price of one share at the end and beginning of the reporting period is obtained using RSE data.

Only changes arising from transactions (D) are recorded in the balance of payments, whereas the international investment position records all changes in investment positions resulting from all kinds of changes (D, P and C).

1.4.2.2 Portfolio Investment

Portfolio investment covers acquisitions by Latvia's residents of securities issued by non-residents (*Assets*), and acquisitions by non-residents of the securities issued by Latvia's residents (*Liabilities*). Portfolio investment is made with the purpose of increasing the investment value or earning dividends or interest, without directly influencing the management of the company. Portfolio investment includes the short-term and long-term financial instruments. Financial instruments included under portfolio investment are freely tradable. In the balance of payments, portfolio investment is classified into *Equity securities* and *Debt securities* (bonds and notes, money market instruments).

Portfolio investment in equity securities (new share issues and shares traded in the secondary market) covers acquisition and disposal of shares (units) if they represent a holding of less than 10% of a non-resident's ownership in the capital of a resident's enterprise or of a resident's holding in the capital of a non-resident's enterprise. A holding of less than 10% in the capital of a direct investor's enterprise (recorded under direct investment) shall be an exception. To record the data on portfolio investment in equity securities in Latvia (liabilities) at the market value to the extent possible, information on listed enterprises provided by the RSE is used, whereas data for unlisted enterprises are derived by applying the equity capital approach (own funds at book value) recommended by the ECB consistently with methodology in section 1.4.2.1.

Portfolio investment in bonds and notes includes transactions

Portfeļieguldījumi obligācijās un parādzīmēs ietver darījumus, kuru rezultātā nerezidenti, kas nav tiešie investori vai tiešo investīciju uzņēmumi, pērk un pārdod to valdījumā esošos parāda vērtspapirus, kuru emisijas brīdī noteiktais dzēšanas termiņš pārsniedz vienu gadu. Kā portfeļieguldījumus atspoguļo arī šo parāda vērtspapīru dzēšanu.

Naudas tirgus instrumentu emisijas brīdī noteiktais dzēšanas termiņš ir līdz 1 gadam (ieskaitot).

Katru portfeļieguldījumu veidu atspoguļo sektoru dalījumā (centrālā banka, valdība, MFI (izņemot centrālo banku) un citi sektori).

Centrālās bankas portfeļieguldījumu datu avots ir Latvijas Bankas bilance. Informāciju par valdības un MFI (izņemot centrālo banku) sektora portfeļieguldījumiem sniedz Latvijas Bankas apkopotā MFI (izņemot centrālo banku) statistika, FKTK sagatavotais pārskats par investīcijām kredītiestāžu pamatkapitālā un VK apkopotie valdības ārējā parāda dati. Informāciju par citu sektoru portfeļieguldījumiem gūst no Latvijas Bankas apkopotā pārskatu par ārējiem ieguldījumiem kopsavilkuma. Tiek izmantoti arī Latvijas Bankas apkopotie nebanku ārējo maksājumu statistikas dati.

1.4.2.3. Atvasinātie finanšu instrumenti

Atvasinātie finanšu instrumenti ietver darījumus ar biržā tirgotajiem nākotnes līgumiem (*futures*), biržā netirgotajiem nākotnes līgumiem (*forwards*) un iespējas līgumiem (*options*), kuri noslēgti starp rezidentu un nerezidentu, un citiem līgumiem, kuri noslēgti uz kāda reāla vai nosacīta aktīva pamata un kuru vērtība atkarīga no procentu likmju, valūtas kursu, akciju cenu, akciju indeksu, preču cenu un citu līdzīgu faktoru pārmaiņām periodā no līguma noslēgšanas datuma līdz līguma izpildes datumam. Ieguldījumus atvasinātajos finanšu instrumentos maksājumu bilancē atspoguļo sektoru dalījumā (centrālā banka, valdība, MFI (izņemot centrālo banku) un citi sektori).

Informāciju par ieguldījumiem atvasinātajos finanšu instrumentos gūst no Latvijas Bankas bilances, MFI (izņemot centrālo banku) statistikas, FKTK apkopotā pārskatu par vērtspapīru darījumiem kopsavilkuma un Latvijas Bankas apkopotās nebanku ārējo maksājumu statistikas datiem.

1.4.2.4. Citi ieguldījumi

Citi ieguldījumi ir visi finanšu darījumi, kurus neietver tiešajās investīcijās, portfeļieguldījumos, atvasinātajos finanšu instrumentos un rezerves aktīvos. Citus ieguldījumus atspoguļo ieguldījuma veidu (tirdzniecības kredīti, aizdevumi, aizņēmumi, nauda un noguldījumi, citi aktīvi un citi pasīvi) un sektoru (centrālā banka, valdība, MFI (izņemot centrālo banku) un citi sektori) dalījumā.

Tirdzniecības kredīti ir darījumi, kuru rezultātā preču pārdevējs vai pakalpojumu sniedzējs piegādā preces vai sniedz pakalpojumus avansā (ar pēcsamaksu) vai preču pircējs vai pakalpojumu saņēmējs veic avansa maksājumus (priekšsamaksu).

Aizdevumi ir darījumi, kuru rezultātā kreditors, vienojoties ar debitoru, nodod tam finanšu aktīvus, un, ja pretī tiek saņemts parādu apstiprināošs dokuments, to nevar pārdot vai nodot tālāk.

Nauda un noguldījumi ietver rezidentu veikto noguldījumu palielinājumu un samazinājumu ārvalstu kredītiestādēs, ārvalstu va-

where non-residents other than direct investors or direct investment enterprises acquire and dispose of their holdings of debt securities with original maturity of over one year. The redemption of such debt securities is also reflected under portfolio investment.

Money market instruments have original maturity of up to one year (inclusive).

Each category of portfolio investment is recorded in the breakdown by institutional sector (central bank, general government, MFIs (excl. central bank) and other sectors).

Portfolio investment data of the central bank are derived from the Bank of Latvia's balance sheet. Data on portfolio investment in the general government and MFI sectors (excl. central bank) are obtained from aggregated MFI (excl. central bank) statistics compiled by the Bank of Latvia, aggregated data on investment in credit institutions' share capital compiled by the FCMC, and statistics on the government foreign debt compiled by the Treasury. Information regarding portfolio investment in other sectors is derived from the Bank of Latvia's aggregated data on foreign investment. Likewise, statistics on non-bank external payments compiled by the Bank of Latvia are used.

1.4.2.3 Financial Derivatives

Financial derivatives covers futures, forward foreign exchange contracts and options with a resident and non-resident as contracting parties, and other contracts that are concluded on the basis of a real or notional asset and whose value depends on changes in interest rates, exchange rates, share prices, stock indices, goods prices and other similar factors in the period between the contract conclusion and expiration date. In the balance of payments, investment in financial derivatives is recorded in the breakdown by sector (central bank, general government, MFIs (excl. central bank), and other sectors).

Data on investment in financial derivatives are derived from the Bank of Latvia's balance sheet, MFI (excl. central bank) statistics, aggregated data on transactions with securities compiled by the FCMC, and statistics on non-bank external payments compiled by the Bank of Latvia.

1.4.2.4 Other Investment

Other investment covers all financial transactions that are not included under *Direct investment*, *Portfolio investment*, *Financial derivatives* and *Reserve assets*. Other investment is broken down by investment type (trade credits, loans, currency and deposits, other assets, and other liabilities) and institutional sector (central bank, general government, MFIs (excl. central bank), and other sectors).

Trade credits are transactions where the supplier of goods or provider of services procures goods or renders services in advance (direct extension of credit) or where the buyer of goods or services makes an advance payment (prepayment).

Loans are transactions, where the creditor, upon an agreement with the debtor, transfers financial assets to the debtor; if the creditor receives a document confirming the debt, it cannot be sold or transferred to a third party.

lūtas pārmaiņas kasē un nerezidentu veikto noguldījumu palielinājumu un samazinājumu Latvijas MFI (izņemot centrālo banku).

Citi aktīvi un citi pasīvi ietver jebkurus citus darījumus, kas nav kvalificējami kā tirdzniecības kredīti, aizdevumi, aizņēmumi un nauda un noguldījumi. Šeit tiek iekļautas arī Latvijas iemaksas starptautisko organizāciju kapitālā.

Informācijas par citiem ieguldījumiem avots ir Latvijas Bankas apkopoto pārskatu par ārējiem ieguldījumiem kopsavilkums un MFI (izņemot centrālo banku) statistika. Informāciju par centrālās bankas citiem ieguldījumiem sniedz Latvijas Bankas bilance, bet informāciju par valdības sektora citiem ieguldījumiem gūst no VK apkopotās informācijas par valdības ārējo parādu un valdības kontu atlikumiem ārvalstīs.

1.4.2.5. Rezerves aktīvi

Maksājumu bilances rezerves aktīvus veido monetārais zelts, Speciālās aizņēmuma tiesības (XDR), rezerves pozīcija SVF, aktīvi ārvalstu valūtās (nauda, noguldījumi un vērtspapīri) un citas prasības.

Finanšu aktīvus, kuri ir centrālās bankas rīcībā un kurus nevar kvalificēt kā rezerves aktīvus, pieskaita portfeljieguldījumiem vai citiem ieguldījumiem.

Informāciju par rezerves aktīviem gūst no Latvijas Bankas bilances.

1.5. Novirze

Maksājumu bilance tiek sagatavota, izmantojot dažādus datu avotus, ko apkopo ne tikai Latvijas Banka, bet arī citas institūcijas, tāpēc parasti maksājumu bilancē rodas uzskaites kļūda, ko sauc par novirzi. Novirzes apjomam ilgākā laika periodā vajadzētu izlīdzināties – vienā periodā novirze var būt pozitīva, citā – negatīva, bet svarīgi, lai viena tendence neturpinātos ilgi. "+" zīme norāda uz tekošā konta finansējuma iztrūkumu, bet "-" zīme – uz finansējuma pārpalikumu.

2. LATVIJAS STARPTAUTISKO INVESTĪCIJU BILANCE

Starptautisko investīciju bilance ir statistikas pārskats, kas atspoguļo Latvijas finanšu prasību ("Aktīvi") un finanšu saistību ("Pasīvi") pret pārējām valstīm atlikumu vērtību un sastāvu noteiktā datumā, kā arī šo atlikumu vērtības pārmaiņu iemeslus attiecīgajā laika periodā. Atlikumu vērtības pārmaiņas var notikt neto darījumu rezultātā (maksājumu bilances dati), valūtas kursu svārstību dēļ, cenu pārmaiņu rezultātā vai citu pārmaiņu (galvenokārt dažādu veidu pārklasifikācijas informācijas sniedzēja uzskaites sistēmā, kā arī parāda kapitalizācijas u.c. darbību) dēļ. Starptautisko investīciju bilancē investīcijas iedala aktīvos un pasīvos. Gan aktīvi, gan pasīvi ietver tiešās investīcijas, portfeljieguldījumus, atvasinātos finanšu instrumentus un citus ieguldījumus, bet aktīvi – arī rezerves aktīvus. Starptautisko investīciju bilances datu avoti ir tādi paši kā maksājumu bilances finanšu kontam.

Currency and deposits covers an increase or decrease in deposits made by residents with non-resident (foreign) credit institutions, changes in foreign currency in vault, and an increase or decrease in non-residents' deposits with Latvia's MFIs (excl. central bank).

Other assets and *Other liabilities* include any other transactions that cannot be classified as trade credits, loans, and currency and deposits. Latvia's payments to the capital of international organisations are also recorded under this item.

Data on other investment are derived from aggregated data on foreign investment and MFI (excl. central bank) statistics compiled by the Bank of Latvia. Data on other investment of the Bank of Latvia is based on the Bank of Latvia's balance sheet, whereas data on other investment of the government sector are derived from information on the government external debt and the balance of government accounts abroad provided by the Treasury.

1.4.2.5 Reserve Assets

In the balance of payments, reserve assets are made up of monetary gold, Special Drawing Rights (XDR), reserve position in the IMF, foreign exchange (currency, deposits and securities), and other claims.

Financial assets that are at the disposal of the central bank and cannot be classified as reserve assets are recorded under *Portfolio investment* or *Other investment*.

Data on reserve assets are derived from the Bank of Latvia's balance sheet.

1.5 Errors and Omissions

As the balance of payments' accounts are prepared using various data sources compiled not only by the Bank of Latvia but also other institutions, discrepancies in entries, known as errors and omissions, may occur. Over a longer horizon, with the deviation being positive at one time and negative at another, errors and omission should level out; yet it is important for either tendency not to persist too long. A positive sign (+) indicates a deficit of the current account financing, whereas a negative sign (–) points to surplus financing.

2 LATVIA'S INTERNATIONAL INVESTMENT POSITION

International investment position is a statistical statement reflecting the value and composition of Latvia's financial claims (*Assets*) on and financial obligations (*Liabilities*) to the rest of the world, respectively, at a specified date. Changes in the residual values may occur as a result of net flows (balance of payments data), exchange rate changes, price changes, and other adjustments (mainly due to various reclassifications in the system of information provider, debt capitalisation, etc). Investment under international investment position is classified into assets and liabilities. Both assets and liabilities include direct investment, portfolio investment, financial derivatives, and other investment, with reserve assets also included under *Assets*. Sources for the international investment position are the same as for the financial account of the balance of payments.

3. LATVIJAS ĀRĒJAIS PARĀDS

Pārskatu par Latvijas ārējo parādu Latvijas Banka sniedz saskaņā ar Starptautiskā Valūtas fonda "Ārējā parāda statistika: Sagatavotāju un lietotāju rokasgrāmata" prasībām un izmantojot starptautisko investīciju bilances datus.

Ārējā parāda (bruto) dati sniegti sektoru (valdība, centrālā banka, MFI (izņemot centrālo banku) un citi sektori), ieguldījuma veidu un termiņu dalījumā. Tie atspoguļo Latvijas parādu radošās saistības pret pārējām valstīm.

Ārējie aktīvi atspoguļo Latvijas finanšu prasību atbilstošās pozīcijas (netiek ietverti posteņa "Rezerves aktīvi" apakšposteņi "Monetārais zelts" un "Speciālās aizņēmuma tiesības").

Ārējais parāds (neto) tiek aprēķināts kā bruto ārējais parāds mīnus ārējie aktīvi.

4. LATA EFEKTĪVIE KURSI

Lata efektīvie kursi ir lata vidējie svērtie kursi attiecībā pret Latvijas galveno tirdzniecības partnervalstu valūtām. Tos izmanto Latvijas ārējās konkurētspējas noteikšanai un izsaka kā lata NEK un REK indeksus.

Lata NEK indekss tiek aprēķināts kā vidējais ģeometriskais (svērtais) lata kursa (Latvijas galveno tirdzniecības partnervalstu valūtās) indekss:

$$NEK = \prod_{i=1}^n \left(\frac{1}{e_i} \right)^{w_i},$$

kur:

n – 13 (galveno tirdzniecības partnervalstu skaits);

e_i – i valsts attiecīgā perioda vidējā valūtas kursa (latos) indekss (bāzes periods – 1995. gada decembris);

w_i – i valsts īpatsvars Latvijas ārējās tirdzniecības apgrozījumā ar 13 galvenajām tirdzniecības partnervalstīm.

Lata REK indeksu aprēķina, NEK indeksu koriģējot ar vidējo ģeometrisku (svērtu) cenu un izmaksu indeksu Latvijā un galvenajās tirdzniecības partnervalstīs attiecību:

$$REK = NEK \cdot \prod_{i=1}^n \left(\frac{P_{LV}}{P_i} \right)^{w_i},$$

kur:

n – 13 (galveno tirdzniecības partnervalstu skaits);

P_{LV} – cenu un izmaksu indekss Latvijā (bāzes periods – 1995. gada decembris);

P_i – cenu un izmaksu indekss i valstī (bāzes periods – 1995. gada decembris);

w_i – i valsts īpatsvars Latvijas ārējās tirdzniecības apgrozījumā ar 13 galvenajām tirdzniecības partnervalstīm.

Latvijas galveno tirdzniecības partnervalstu īpatsvars aprēķināts, lietojot CSP apkopotos ārējās tirdzniecības statistikas 2000.–2002. gada datus, un atspoguļo katras partnervalsts daļu Latvijas ārējās tirdzniecības apgrozījumā (preču imports plus preču eksports ar 13 galvenajām tirdzniecības partnervalstīm). Latvijas 13 galveno tirdzniecības partnervalstu (ASV, Dānija, Francija, Igaunija, Itālija, Krievija, Lielbritānija, Lietuva, Nīderlande, Po-

3 LATVIA'S EXTERNAL DEBT

The Bank of Latvia reports information on Latvia's external debt in accordance with the IMF manual *External Debt Statistics: Guide for Compilers and Users* on the basis of international investment position data.

External debt data (gross) are disseminated in the breakdown by sector (general government, central bank, MFIs (excl. central bank) and other sectors), investment instrument and maturity. They present debt-related liabilities of Latvia to other countries.

External assets reflect the corresponding items of Latvia's net financial claims (sub-items *Monetary gold* and *Special Drawing Rights* of the item *Reserve assets* are not included).

The net external debt position is equal to gross external debt less external assets in debt instruments.

4 EFFECTIVE EXCHANGE RATES OF THE LATS

Effective exchange rates of the lats are the average weighted rates of the lats against the currencies of Latvia's major trade partners. They are used to measure Latvia's competitiveness on foreign markets and are expressed as NEER and REER indices of the lats.

The NEER index of the lats is calculated as the geometric mean (weighted) index of the lats (in currencies of Latvia's major trade partners):

$$NEER = \prod_{i=1}^n \left(\frac{1}{e_i} \right)^{w_i}$$

where

n is 13 (the number of major trade partners);

e_i is the average exchange rate (in lats) index of country i in the respective period (December 1995 as the basis period);

w_i is the share of country i in Latvia's foreign trade turnover with 13 major trade partners.

The REER index of the lats is calculated by adjusting the NEER index with the ratio of the average geometric (weighted) price and cost index in Latvia and its major trade partners:

$$REEK = NEER \cdot \prod_{i=1}^n \left(\frac{P_{LV}}{P_i} \right)^{w_i}$$

where

n is 13 (the number of major trade partners);

P_{LV} is the price and cost index in Latvia (December 1995 as the basis period);

P_i is the price and cost index in country i (December 1995 as the basis period);

w_i – is the share of country i in Latvia's foreign trade turnover with 13 major trade partners.

The share of major trade partners in Latvia's foreign trade turnover is calculated on the basis of aggregated foreign trade data compiled by the CSB for 2000–2002 and represents the share of each trade partner in the foreign trade turnover of Latvia (goods imports plus goods exports with 13 major trade partners). The aggregated share of Latvia's 13 major trade partners (Denmark,

lija, Somija, Vācija un Zviedrija) daļa aptver 82% no kopējā Latvijas ārējās tirdzniecības apgrozījuma minētajā periodā.

REK indeksu aprēķiniem Latvijā kā cenu un izmaksu indeksus izmanto patēriņa cenu indeksus (dati tiek iegūti no attiecīgo valstu oficiālo statistikas iestāžu publikācijām) un ražotāju cenu indeksus (dati tiek iegūti no ECB datubāzes, kas veidota speciāli REK indeksu aprēķināšanai).

Ārvalstu valūtu perioda vidējo kursu indeksi tiek aprēķināti, lietojot Latvijas Bankas noteiktos valūtu kursus.

Analītiskos nolūkos tiek aprēķināti gan kopējie NEK un REK indeksi, gan arī indeksi pret divām galveno tirdzniecības partnervalstu valūtu grupām – pret attīstīto valstu (ASV, Dānija, Francija, Itālija, Lielbritānija, Nīderlande, Somija, Vācija un Zviedrija) valūtu grupu un pret Igaunijas, Krievijas, Lietuvas un Polijas valūtu grupu.

Gan NEK, gan REK indeksa samazinājums liecina par Latvijas eksportētāju konkurētspējas uzlabošanas galvenajās tirdzniecības partnervalstīs, turpretī to pieaugums – par konkurētspējas pasliktināšanos galvenajās tirdzniecības partnervalstīs. NEK indekss ļauj izvērtēt konkurētspējas pārmaiņas atkarībā no valūtas kursu svārstībām tirgū, savukārt REK indekss papildus ietver cenu un izmaksu pārmaiņu salīdzinājumu iekšzemē un galvenajās tirdzniecības partnervalstīs.

Estonia, Finland, France, Germany, Italy, Lithuania, the Netherlands, Poland, Russia, Sweden, the United Kingdom and the US) accounts for 82% of the total foreign trade turnover of Latvia for the given period.

For REER index calculations in Latvia, consumer price indices (with data obtained from publications of official statistical institutions) and producer price indices (with data obtained from the ECB database created specially for REER index calculation) are used as price and cost indices.

Period averages of foreign exchange rate indices are calculated using foreign exchange rates set by the Bank of Latvia.

For analytical purposes, aggregated NEER and REER indices as well as indices of the two currency groups of major trade partners – industrial countries (Denmark, Finland, France, Germany, Italy, the Netherlands, Sweden, the United Kingdom and the US) and Estonia, Lithuania, Poland and Russia – are calculated.

A decline in both the NEER and REER indices point to improved competitiveness of Latvian exporters in the markets of major trade partners, whereas the increase in them is a sign of deteriorating competitiveness. The NEER index allows assessing the changes in competitiveness depending on exchange rate changes, whereas the REER index additionally includes the comparison of domestic price and cost changes with those of the major trade partners.

EIROPAS KOPIENAS EKONOMISKĀS DARBĪBAS STATISTISKĀ KLASIFIKĀCIJA (NACE 1.1 RED.)
STATISTICAL CLASSIFICATION OF ECONOMIC ACTIVITIES IN THE EUROPEAN COMMUNITY (NACE REV. 1.1)

Darbības apraksts	Kods Code		Description
	Sekcija Section	Nodaļa Division	
Lauksaimniecība, medniecība un mežsaimniecība	A	01..02	Agriculture, hunting and forestry
Lauksaimniecība, medniecība un ar to saistīti pakalpojumi		01	Agriculture, hunting and related service activities
Mežsaimniecība, kokmateriālu sagatavošana un ar to saistīti pakalpojumi		02	Forestry, logging and related service activities
Zvejniecība	B		Fishing
Zvejniecība, zivkopība un ar to saistīti pakalpojumi		05	Fishing, fish farming and related service activities
Ieguves rūpniecība un karjeru izstrāde	C	10..14	Mining and quarrying
Ogļu un brūnoglū ieguve; kūdras ieguve		10	Mining of coal and lignite; extraction of peat
Jēlnaftas un dabasgāzes ieguve un ar to saistīti pakalpojumi, izņemot izpētes darbus		11	Extraction of crude petroleum and natural gas; service activities incidental to oil and gas extraction, excluding surveying
Urāna un torija rūdu ieguve		12	Mining of uranium and thorium ores
Metāla rūdu ieguve		13	Mining of metal ores
Pārējā ieguves rūpniecība un karjeru izstrāde	D	14	Other mining and quarrying
Apstrādes rūpniecība		15..37	Manufacturing
Pārtikas produktu un dzērienu ražošana		15	Manufacture of food products and beverages
Tabakas izstrādājumu ražošana		16	Manufacture of tobacco products
Tekstilizstrādājumu ražošana		17	Manufacture of textiles
Apģērbu ražošana; kažokādu apstrāde un krāsošana		18	Manufacture of wearing apparel; dressing and dyeing of fur
Ādu micēšana un apstrāde; somu un līdzīgu izstrādājumu, zirglietu, apavu ražošana		19	Tanning and dressing of leather; manufacture of luggage, handbags, saddlery, harness and footwear
Koksnes, koka un korķa izstrādājumu ražošana, izņemot mēbeles; salmu un pīto izstrādājumu ražošana		20	Manufacture of wood and of products of wood and cork, except furniture; manufacture of articles of straw and plaiting materials
Celulozes, papīra un papīra izstrādājumu ražošana		21	Manufacture of pulp, paper and paper products
Izdevējdarbība, poligrāfija un ierakstu reproducēšana		22	Publishing, printing and reproduction of recorded media
Naftas pārstrādes produktu, koksa un kodoldegvielas ražošana		23	Manufacture of coke, refined petroleum products and nuclear fuel
Ķīmisko vielu, to izstrādājumu un ķīmisko šķiedru ražošana		24	Manufacture of chemicals and chemical products
Gumijas un plastmasas izstrādājumu ražošana		25	Manufacture of rubber and plastic products
Nemetālisko minerālu izstrādājumu ražošana		26	Manufacture of other non-metallic mineral products
Metālu ražošana	27	Manufacture of basic metals	
Gatavo metālizstrādājumu ražošana, izņemot mašīnas un iekārtas	28	Manufacture of fabricated metal products, except machinery and equipment	
Iekārtu, mehānismu un darba mašīnu ražošana	29	Manufacture of machinery and equipment n.e.c.	
Biroja tehnikas un datoru ražošana	30	Manufacture of office machinery and computers	
Elektrisko mašīnu un aparātu ražošana	31	Manufacture of electrical machinery and apparatus n.e.c.	
Radio, televīzijas un sakaru iekārtu un aparatūras ražošana	32	Manufacture of radio, television and communication equipment and apparatus	
Medicīnisko, precīzijas un optisko instrumentu, pulksteņu ražošana	33	Manufacture of medical, precision and optical instruments, watches and clocks	
Automobiļu, pickabju un puspickabju ražošana	34	Manufacture of motor vehicles, trailers and semi-trailers	
Citu transportlīdzekļu ražošana	35	Manufacture of other transport equipment	
Mēbeļu ražošana; citur neklasificēta ražošana	36	Manufacture of furniture; manufacturing n.e.c.	
Otrreizējā pārstrāde	37	Recycling	
Elektroenerģija, gāzes un ūdens apgāde	E	40..41	Electricity, gas and water supply
Elektroenerģija, gāzes, tvaika un karstā ūdens apgāde		40	Electricity, gas, steam and hot water supply
Ūdens ieguve, attīrīšana un sadale		41	Collection, purification and distribution of water
Būvniecība	F	45	Construction

Darbības apraksts	Kods Code		Description	
	Sekcija Section	Nodaļa Division		
Vairumtirdzniecība un mazumtirdzniecība; automobiļu, motociklu, individuālās lietošanas priekšmetu, sadzīves aparātūras un iekārtu remonts	G	50..52	Wholesale and retail trade; repair of motor vehicles, motorcycles and personal and household goods	
Automobiļu un motociklu pārdošana, apkope un remonts; autodeģvielas mazumtirdzniecība		50	Sale, maintenance and repair of motor vehicles and motorcycles; retail sale of automotive fuel	
Vairumtirdzniecība un komisijas tirdzniecība, izņemot automobiļus un motociklus		51	Wholesale trade and commission trade, except of motor vehicles and motorcycles	
Mazumtirdzniecība, izņemot automobiļus, motociklus un autodeģvielu; individuālās lietošanas priekšmetu, sadzīves aparātūras un iekārtu remonts		52	Retail trade, except of motor vehicles and motorcycles; repair of personal and household goods	
Viesnīcas un restorāni	H	55	Hotels and restaurants	
Transports, glabāšana un sakari	I	60..64	Transport, storage and communication	
Sauszemes transports; cauruļvadu transports		60	Land transport; transport via pipelines	
Ūdenstransports		61	Water transport	
Gaisa transports		62	Air transport	
Transporta papilddarbība un palīgdarbība; tūrisma aģentūru darbība		63	Supporting and auxiliary transport activities; activities of travel agencies	
Pasts un telekomunikācijas		64	Post and telecommunications	
Finanšu starpniecība		J	65..67	Financial intermediation
Finanšu starpniecība, izņemot apdrošināšanu un pensiju finansēšanu	65		Financial intermediation, except insurance and pension funding	
Apdrošināšana un pensiju finansēšana, izņemot obligāto sociālo apdrošināšanu	66		Insurance and pension funding, except compulsory social security	
Finanšu starpniecību papildinoša darbība	67		Activities auxiliary to financial intermediation	
Operācijas ar nekustamo īpašumu, noma un citi komercpakalpojumi	K	70..74	Real estate, renting and business activities	
Operācijas ar nekustamo īpašumu		70	Real estate activities	
Transportlīdzekļu, mašīnu un iekārtu, individuālās lietošanas priekšmetu, sadzīves aparātūras un iekārtu iznomāšana		71	Renting of machinery and equipment without operator and of personal and household goods	
Datorpakalpojumi un ar datoriem saistītas darbības		72	Computer and related activities	
Zinātniskās pētniecības darbs		73	Research and development	
Citi komercpakalpojumi		74	Other business activities	
Valsts pārvalde un aizsardzība; obligātā sociālā apdrošināšana	L	75	Public administration and defence; compulsory social security	
Izglītība	M	80	Education	
Veselība un sociālā aprūpe	N	85	Health and social work	
Sabiedriskie, sociālie un individuālie pakalpojumi	O	90..93	Other community, social and personal service activities	
Atkritumu apsaimniekošana, teritorijas tīrīšana		90	Sewage and refuse disposal, sanitation and similar activities	
Sabiedrisko, politisko un citu organizāciju darbība		91	Activities of membership organisations n.e.c.	
Atpūta, kultūra un sports		92	Recreational, cultural and sporting activities	
Pārējo individuālo pakalpojumu sniegšana		93	Other service activities	
Mājsaimniecību darbība		P	95..97	Activities of households
Ārpusteritoriālās organizācijas un institūcijas		Q	99	Extra-territorial organisations and bodies

TABULAS

1.1. Latvijas maksājumu bilance (analītiskie rādītāji; gada dati)	29
1.2. Latvijas maksājumu bilance (analītiskie rādītāji; ceturkšņa dati)	30
2.1. Latvijas maksājumu bilance (galvenie rādītāji; gada dati; tūkst. latu)	31
2.2. Latvijas maksājumu bilance (galvenie rādītāji; gada dati; tūkst. ASV dolāru)	32
2.3. Latvijas maksājumu bilance (galvenie rādītāji; ceturkšņa dati; tūkst. latu)	33
2.4. Latvijas maksājumu bilance (galvenie rādītāji; ceturkšņa dati; tūkst. ASV dolāru)	34
2.5. Latvijas maksājumu bilance (gada dati; tūkst. latu)	35
2.6. Latvijas maksājumu bilance (gada dati; tūkst. ASV dolāru)	41
2.7. Latvijas maksājumu bilance (ceturkšņa dati; tūkst. latu)	47
2.8. Latvijas maksājumu bilance (ceturkšņa dati; tūkst. ASV dolāru)	53
3.1. Tekošais konts un kapitāla konts valstu grupu dalījumā (gada dati)	59
3.2. Tekošais konts un kapitāla konts valstu grupu dalījumā (ceturkšņa dati)	60
4.1. Ārējās tirdzniecības statistikas un maksājumu bilances preču datu sasaiste (gada dati)	61
4.2. Ārējās tirdzniecības statistikas un maksājumu bilances preču datu sasaiste (ceturkšņa dati)	62
5. Lata efektīvie kursi	63
6.1. Latvijas starptautisko investīciju bilance (tūkst. latu)	64
6.2. Latvijas starptautisko investīciju bilance (tūkst. ASV dolāru)	67
6.3. Latvijas starptautisko investīciju bilance (atlikuma pārmaiņas; 2007. gads)	70
6.4. Latvijas starptautisko investīciju bilance (atlikuma pārmaiņas; 2008. gada 1.–3. cet.)	74
7.1. Latvijas ārējais parāds (tūkst. latu)	78
7.2. Latvijas ārējais parāds (tūkst. ASV dolāru)	79
8.1. Latvijas tiešās investīcijas ārvalstīs (neto darījumi) valstu dalījumā	80
8.2. Latvijas tiešās investīcijas ārvalstīs (neto darījumi) darbības veidu un valstu dalījumā	81
8.3. Ārvalstu tiešās investīcijas Latvijā (neto darījumi) valstu dalījumā	82

TABLES

1.1 Latvia's balance of payments (analytical indicators; annual data)	29
1.2 Latvia's balance of payments (analytical indicators; quarterly data)	30
2.1 Latvia's balance of payments (principal items; annual data; in thousands of lats)	31
2.2 Latvia's balance of payments (principal items; annual data; in thousands of US dollars)	32
2.3 Latvia's balance of payments (principal items; quarterly data; in thousands of lats)	33
2.4 Latvia's balance of payments (principal items; quarterly data; in thousands of US dollars)	34
2.5 Latvia's balance of payments (annual data; in thousands of lats)	35
2.6 Latvia's balance of payments (annual data; in thousands of US dollars)	41
2.7 Latvia's balance of payments (quarterly data; in thousands of lats)	47
2.8 Latvia's balance of payments (quarterly data; in thousands of US dollars)	53
3.1 Current account and capital account by country group (annual data)	59
3.2 Current account and capital account by country group (quarterly data)	60
4.1 Reconciliation of foreign trade statistics and balance of payments data on goods (annual data)	61
4.2 Reconciliation of foreign trade statistics and balance of payments data on goods (quarterly data)	62
5 Effective exchange rates of the lats	63
6.1 Latvia's international investment position (in thousands of lats)	64
6.2 Latvia's international investment position (in thousands of US dollars)	67
6.3 Latvia's international investment position (changes in position; 2007)	70
6.4 Latvia's international investment position (changes in position; Q1–Q3 2008)	74
7.1 Latvia's external debt (in thousands of lats)	78
7.2 Latvia's external debt (in thousands of US dollars)	79
8.1 Latvia's direct investment abroad (net flows) by country	80
8.2 Latvia's direct investment abroad (net flows) by kind of activity and country	81
8.3 Foreign direct investment in Latvia (net flows) by investing country	82

8.4. Ārvalstu tiešās investīcijas Latvijā (neto darījumi) darbības veidu un valstu dalījumā	83	8.4 Foreign direct investment in Latvia (net flows) by kind of activity and investing country	83
8.5. Latvijas tiešās investīcijas ārvalstīs (atlikumi) valstu dalījumā	85	8.5 Latvia's direct investment abroad (positions) by country	85
8.6. Latvijas tiešās investīcijas ārvalstīs (atlikumi) darbības veidu un valstu dalījumā	86	8.6 Latvia's direct investment abroad (positions) by kind of activity and country	86
8.7. Ārvalstu tiešās investīcijas Latvijā (atlikumi) valstu dalījumā	88	8.7 Foreign direct investment in Latvia (positions) by investing country	88
8.8. Ārvalstu tiešās investīcijas Latvijā (atlikumi) darbības veidu un valstu dalījumā	89	8.8 Foreign direct investment in Latvia (positions) by kind of activity and investing country	89
8.9. Ārvalstu tiešās investīcijas Latvijā (atlikumi) darbības veidu dalījumā	93	8.9 Foreign direct investment in Latvia (positions) by kind of activity	93

SKAIDROJUMI DATU LAIKRINDĀM EXPLANATIONS OF DATA SERIES

	BOPSY	
CSP ārējās tirdzniecības statistikas publicētie dati koriģēti atbilstoši maksājumu bilances sagatavošanas metodoloģijai (sk. 4.1. un 4.2. tabulu).	4 100	Data on foreign trade statistics published by the CSB have been adjusted in conformity with the methodology for compiling the balance of payments (see Tables 4.1 and 4.2).
Sākot ar 2005. gadu, dati tiek atspoguļoti pēc iespējas tuvāk tirgus cenām. Biržā nekotēto uzņēmumu vērtību iegūst, izmantojot ECB rekomendēto pašu kapitāla metodi (pašu kapitāls bilances vērtībā), bet, novērtējot biržā kotēto uzņēmumu vērtību, tiek izmantoti RFB dati.	4 570 4 660 8 558 8 660	As of 2005, data are reported as close as possible to the market value. The value of unlisted enterprises is obtained using the equity capital approach (own funds at book value) recommended by the ECB, whereas in assessing the value of listed enterprises the RSE data are used.

1.1. LATVIJAS MAKSĀJUMU BILANCE (ANALĪTISKIE RĀDĪTĀJI; GADA DATI)
LATVIA'S BALANCE OF PAYMENTS (ANALYTICAL INDICATORS; ANNUAL DATA)

Postenis	2003	2004	2005	2006	2007	Components
IKP (milj. latu) ¹	6 392.8	7 434.5	9 059.1	11 171.7	13 957.4	GDP (in millions of lats) ¹
Tekošais konts (% no IKP)	-8.2	-12.8	-12.5	-22.5	-23.8	Current account (% of GDP)
Tekošais konts (izņemot reinvestēto peļņu; % no IKP)	-7.4	-10.7	-10.5	-18.9	-21.5	Current account (excl. reinvested earnings; % of GDP)
Tekošais konts (izņemot reinvestēto peļņu) un kapitāla konts (% no IKP)	-6.7	-9.6	-9.2	-17.7	-19.4	Current account (excl. reinvested earnings) and capital account (% of GDP)
Preču eksports (FOB; % no tekošā konta kredīta)	53.1	54.2	55.4	52.7	53.4	Exports of goods (FOB; % of current account credit)
Preču imports (FOB; % no tekošā konta debeta)	75.1	73.3	71.9	69.7	69.1	Imports of goods (FOB; % of current account debit)
Pakalpojumu eksports (% no tekošā konta kredīta)	25.3	22.9	22.4	22.7	23.8	Exports of services (% of current account credit)
Pakalpojumu imports (% no tekošā konta debeta)	13.5	12.3	13.4	12.2	12.3	Imports of services (% of current account debit)
Ienākumi (kredits; % no tekošā konta kredīta)	6.2	6.4	8.0	9.2	9.6	Income (credit; % of current account credit)
Ienākumi (debets; % no tekošā konta debeta)	5.7	8.1	8.1	10.0	11.1	Income (debit; % of current account debit)
Kārtējie pārvedumi (kredits; % no tekošā konta kredīta)	15.5	16.5	14.2	15.4	13.2	Current transfers (credit; % of current account credit)
Kārtējie pārvedumi (debets; % no tekošā konta debeta)	5.7	6.2	6.7	8.1	7.6	Current transfers (debit; % of current account debit)
Preču un pakalpojumu eksports (% no IKP)	41.7	43.6	47.0	43.9	43.6	Exports of goods and services (% of GDP)
Preču un pakalpojumu imports (% no IKP)	54.4	59.4	62.1	66.2	65.4	Imports of goods and services (% of GDP)
Ārējās tirdzniecības bilance (% no IKP)	-20.9	-22.3	-21.8	-27.6	-26.8	Foreign trade balance (% of GDP)
Ārējās tirdzniecības bilance (milj. latu) ¹	-1 338.6	-1 655.3	-1 978.8	-3 085.3	-3 740.0	Foreign trade balance (in millions of lats) ¹
Ārējā tirdzniecība (eksports (FOB); milj. latu) ¹	1 650.6	2 150.0	2 888.2	3 293.2	4 040.3	Foreign trade (exports (FOB); in millions of lats) ¹
Ārējā tirdzniecība (imports (CIF); milj. latu) ¹	-2 989.2	-3 805.3	-4 867.0	-6 378.5	-7 780.3	Foreign trade (imports (CIF); in millions of lats) ¹
Eksports (FOB; % no importa (CIF))	55.2	56.5	59.3	51.6	51.9	Exports (FOB; % of imports (CIF))
Maksājumu bilances kopsūma (milj. latu)	38.3	214.7	294.1	1 103.0	502.2	Overall balance of the balance of payments (in millions of lats)
Preču importa segums ar rezerves aktīviem (mēnešos)	3.4	3.3	3.5	4.6	4.3	Reserve assets (in months of imports of goods)
Ārējais parāds (bruto; % no IKP)	79.5	93.3	99.4	114.0	135.1	External debt (gross; % of GDP)
Ārējais parāds (neto; % no IKP)	24.1	29.9	35.6	44.0	52.2	External debt (net; % of GDP)
Ārvalstu tiešās investīcijas Latvijā (neto darījumi; % no IKP)	2.7	4.6	4.4	8.3	8.3	Foreign direct investment in Latvia (net flows; % of GDP)
Ārvalstu tiešās investīcijas Latvijā (neto darījumi; % no tekošā konta)	33.3	36.0	35.3	37.1	34.8	Foreign direct investment in Latvia (net flows; % of current account)
Ārvalstu tiešās investīcijas Latvijā (atlikums) uz vienu iedzīvotāju (latos)	764	1 013	1 274	1 757	2 267	Foreign direct investment in Latvia (position) per capita (in lats)
Ārvalstu tiešās investīcijas Latvijā (neto darījumi) uz vienu iedzīvotāju (latos)	75	149	173	407	509	Foreign direct investment in Latvia (net flows) per capita (in lats)
ES līdzekļi (neto; % no IKP)	1.1	1.7	1.7	1.3	2.2	EU resources (net; % of GDP)
ES līdzekļi (neto; milj. latu) ²	70.8	127.1	153.2	146.1	312.9	EU resources (net; in millions of lats) ²
No ES saņemtie līdzekļi (milj. latu) ²	70.8	176.3	251.8	266.5	457.6	Resources received from EU (in millions of lats) ²
ES samaksātie līdzekļi (milj. latu) ²	x	-49.2	-98.5	-120.5	-144.7	Resources paid to EU (in millions of lats) ²
Latvijas Bankas noteiktie valūtu kursi						Exchange rates set by the Bank of Latvia
Perioda beigās						At end of period
LVL pret EUR	0.674000	0.703000	0.702804	0.702804	0.702804	LVL per EUR
LVL pret USD	0.541000	0.516000	0.593000	0.536000	0.484000	LVL per USD
Vidēji periodā						Period average
LVL pret EUR	0.645088	0.670844	0.702804	0.702804	0.702804	LVL per EUR
LVL pret USD	0.571282	0.540227	0.564838	0.560225	0.513652	LVL per USD

¹ CSP dati (stāvoklis 15.12.2008.).

¹ CSB data as at 15 December 2008.

² FM dati.

² MF data.

1.2. LATVIJAS MAKSĀJUMU BILANCE (ANALĪTISKIE RĀDĪTĀJI; CETURKŠŅA DATI)
LATVIA'S BALANCE OF PAYMENTS (ANALYTICAL INDICATORS; QUARTERLY DATA)

Postenis	2007				2008			Components
	I	II	III	IV	I	II	III	
IKP (milj. latu) ¹	2 877.2	3 360.0	3 720.8	3 999.4	3 433.4	3 770.8	3 880.3	GDP (in millions of lats) ¹
Tekošais konts (% no IKP)	-26.4	-24.9	-25.8	-19.3	-18.3	-15.6	-12.6	Current account (% of GDP)
Tekošais konts (izņemot reinvestēto peļņu; % no IKP)	-23.1	-24.6	-22.4	-16.8	-15.0	-15.1	-11.5	Current account (excl. reinvested earnings; % of GDP)
Tekošais konts (izņemot reinvestēto peļņu) un kapitāla konts (% no IKP)	-21.0	-23.8	-21.9	-12.3	-13.8	-12.1	-10.6	Current account (excl. reinvested earnings) and capital account (% of GDP)
Preču eksports (FOB; % no tekošā konta kredīta)	56.3	52.0	53.1	52.6	54.3	53.7	53.5	Exports of goods (FOB; % of current account credit)
Preču imports (FOB; % no tekošā konta debeta)	70.6	68.5	68.8	68.5	67.6	67.3	69.8	Imports of goods (FOB; % of current account debit)
Pakalpojumu eksports (% no tekošā konta kredīta)	21.5	23.6	25.7	24.0	23.2	24.3	25.7	Exports of services (% of current account credit)
Pakalpojumu imports (% no tekošā konta debeta)	11.6	11.7	12.7	13.2	13.3	12.9	14.8	Imports of services (% of current account debit)
Ienākumi (kredīts; % no tekošā konta kredīta)	9.9	8.8	9.8	10.0	10.4	8.7	9.4	Income (credit; % of current account credit)
Ienākumi (debets; % no tekošā konta debeta)	10.0	12.4	10.7	11.0	12.2	14.1	10.2	Income (debit; % of current account debit)
Kārtējie pārvedumi (kredīts; % no tekošā konta kredīta)	12.3	15.6	11.4	13.4	12.1	13.3	11.4	Current transfers (credit; % of current account credit)
Kārtējie pārvedumi (debets; % no tekošā konta debeta)	7.9	7.4	7.7	7.3	6.9	5.7	5.1	Current transfers (debit; % of current account debit)
Preču un pakalpojumu eksports (% no IKP)	47.6	45.0	42.5	40.7	46.3	45.3	46.5	Exports of goods and services (% of GDP)
Preču un pakalpojumu imports (% no IKP)	71.9	67.8	65.0	59.2	63.1	59.0	60.4	Imports of goods and services (% of GDP)
Ārējās tirdzniecības bilance (% no IKP)	-30.4	-28.2	-27.2	-22.7	-22.5	-20.0	-19.9	Foreign trade balance (% of GDP)
Ārējās tirdzniecības bilance (milj. latu) ¹	-875.3	-946.0	-1 011.8	-908.5	-773.1	-755.3	-771.1	Foreign trade balance (in millions of lats) ¹
Ārējā tirdzniecība (eksports (FOB); milj. latu) ¹	907.7	1 015.3	1 026.7	1 090.6	1 086.6	1 124.0	1 165.2	Foreign trade (exports (FOB); in millions of lats) ¹
Ārējā tirdzniecība (imports (CIF); milj. latu) ¹	-1 783.0	-1 961.3	-2 038.5	-1 999.1	-1 859.7	-1 879.3	-1 936.3	Foreign trade (imports (CIF); in millions of lats) ¹
Eksports (FOB; % no importa (CIF))	50.9	51.8	50.4	54.6	58.4	59.8	60.2	Exports (FOB; % of imports (CIF))
Maksājumu bilances kopsumma (milj. latu)	45.5	156.8	189.2	110.8	201.4	49.6	-25.5	Overall balance of the balance of payments (in millions of lats)
Preču importa segums ar rezerves aktīviem (mēnešos)	4.1	4.0	4.0	4.2	4.8	4.7	4.7	Reserve assets (in months of imports of goods)
Ārējais parāds (bruto; % no IKP)	123.7	125.9	132.2	135.1	130.5	134.0	136.8	External debt (gross; % of GDP)
Ārējais parāds (neto; % no IKP)	48.4	49.2	52.5	52.2	55.3	56.2	57.6	External debt (net; % of GDP)
Ārvalstu tiešās investīcijas Latvijā (neto darījumi; % no IKP)	8.8	13.2	7.3	4.8	7.6	7.4	5.1	Foreign direct investment in Latvia (net flows; % of GDP)
Ārvalstu tiešās investīcijas Latvijā (neto darījumi; % no tekošā konta)	33.3	52.7	28.5	24.8	41.6	47.6	40.7	Foreign direct investment in Latvia (net flows; % of current account)
Ārvalstu tiešās investīcijas Latvijā (atlikums) uz vienu iedzīvotāju (latos)	1 906	2 108	2 243	2 267	2 377	2 525	2 589	Foreign direct investment in Latvia (position) per capita (in lats)
Ārvalstu tiešās investīcijas Latvijā (neto darījumi) uz vienu iedzīvotāju (latos)	111	194	120	84	115	123	88	Foreign direct investment in Latvia (net flows) per capita (in lats)
ES līdzekļi (neto; % no IKP)	2.2	1.5	0.2	4.8	1.4	3.7	1.4	EU resources (net; % of GDP)
ES līdzekļi (neto; milj. latu) ²	64.7	48.9	8.8	190.5	48.5	139.6	55.6	EU resources (net; in millions of lats) ²
No ES saņemtie līdzekļi (milj. latu) ²	103.7	71.0	38.9	244.0	106.3	173.0	77.5	Resources received from EU (in millions of lats) ²
ES samaksātie līdzekļi (milj. latu) ²	-39.0	-22.1	-30.1	-53.5	-57.8	-33.4	-21.9	Resources paid to EU (in millions of lats) ²
Latvijas Bankas noteiktie valūtu kursi								Exchange rates set by the Bank of Latvia
Perioda beigās								At end of period
LVL pret EUR	0.702804	0.702804	0.702804	0.702804	0.702804	0.702804	0.702804	LVL per EUR
LVL pret USD	0.528000	0.522000	0.497000	0.484000	0.445000	0.447000	0.486000	LVL per USD
Vidēji periodā								Period average
LVL pret EUR	0.702804	0.702804	0.702804	0.702804	0.702804	0.702804	0.702804	LVL per EUR
LVL pret USD	0.536089	0.521505	0.512109	0.485478	0.469517	0.449560	0.466609	LVL per USD

¹ CSP dati (stāvoklis 15.12.2008.).

¹ CSB data as at 15 December 2008.

² FM dati.

² MF data.

2.1. LATVIJAS MAKSĀJUMU BILANCE (GALVENIE RĀDĪTĀJI; GADA DATI)
LATVIA'S BALANCE OF PAYMENTS (PRINCIPAL ITEMS; ANNUAL DATA)

(tūkst. latu)
(in thousands of lats)

Postenis	BOPSY	2003	2004	2005	2006	2007	Components
TEKOŠAIS KONTS	4 993	-522 829	-954 877	-1 131 581	-2 509 964	-3 327 213	CURRENT ACCOUNT
PRECES	4 100	-1 141 001	-1 502 947	-1 715 087	-2 856 385	-3 536 248	GOODS
Kredits	2 100	1 808 416	2 278 138	3 031 260	3 431 789	4 214 425	Credit
Debets	3 100	-2 949 417	-3 781 085	-4 746 348	-6 288 174	-7 750 673	Debit
PAKALPOJUMI	4 200	330 088	324 867	342 541	372 313	495 823	SERVICES
Kredits	2 200	859 930	960 708	1 225 004	1 476 632	1 877 456	Credit
Debets	3 200	-529 842	-635 841	-882 464	-1 104 319	-1 381 633	Debit
IENĀKUMI	4 300	-14 129	-149 724	-97 887	-297 814	-480 538	INCOME
Kredits	2 300	210 482	269 350	437 478	601 931	760 964	Credit
Debets	3 300	-224 612	-419 074	-535 365	-899 746	-1 241 502	Debit
KĀRTĒJIE PĀRVEDUMI	4 379	302 213	372 926	338 852	271 922	193 750	CURRENT TRANSFERS
Kredits	2 379	526 106	694 199	778 165	1 002 750	1 041 753	Credit
Debets	3 379	-223 893	-321 272	-439 313	-730 828	-848 003	Debit
KAPITĀLA UN FINANŠU KONTS	4 996	529 353	945 932	1 303 018	2 438 399	3 430 102	CAPITAL AND FINANCIAL ACCOUNT
KAPITĀLA KONTS	4 994	43 394	77 896	119 802	134 011	288 138	CAPITAL ACCOUNT
Kredits	2 994	45 470	81 556	124 276	139 687	293 504	Credit
Debets	3 994	-2 076	-3 660	-4 473	-5 676	-5 365	Debit
FINANŠU KONTS	4 995	485 959	868 036	1 183 216	2 304 388	3 141 964	FINANCIAL ACCOUNT
TIEŠĀS INVESTĪCIJAS	4 500	145 747	284 607	326 700	836 604	991 568	DIRECT INVESTMENT
Ārvalstīs	4 505	-28 239	-59 265	-72 397	-95 549	-166 574	Direct investment abroad
Latvijā	4 555	173 986	343 872	399 096	932 153	1 158 142	Direct investment in Latvia
PORTFEĻIEGULDĪJUMI	4 600	-126 592	121 437	-72 015	17 342	-346 161	PORTFOLIO INVESTMENT
Aktīvi	4 602	-166 132	-16 133	-147 796	-145 821	-321 867	Assets
Kapitāla vērtspapīri	4 610	3 535	-15 159	-41 529	-41 097	-87 392	Equity securities
Parāda vērtspapīri	4 619	-169 667	-973	-106 266	-104 724	-234 475	Debt securities
Pasīvi	4 652	39 539	137 570	75 780	163 163	-24 295	Liabilities
Kapitāla vērtspapīri	4 660	21 889	16 949	7 179	12 936	-8 074	Equity securities
Parāda vērtspapīri	4 669	17 650	120 621	68 601	150 227	-16 221	Debt securities
ATVASINĀTIE FINANŠU INSTRUMENTI	4 910	3 519	-25 432	-44 257	32 534	115 161	FINANCIAL DERIVATIVES
Aktīvi	4 900	-2 627	-18 442	31 892	71 810	167 652	Assets
Pasīvi	4 905	6 146	-6 990	-76 150	-39 276	-52 490	Liabilities
CITI IEGULDĪJUMI	4 700	501 573	702 124	1 266 841	2 520 914	2 883 615	OTHER INVESTMENT
Aktīvi	4 703	-388 203	-957 352	-241 176	-1 079 129	-3 100 369	Assets
Centrālā banka	4 703 A	280	-910	-499	-357	-348	Central bank
Valdība	4 703 B	85	-16 873	-12 256	0	-16 775	General government
MFI (izņemot centrālo banku)	4 703 C	-357 658	-862 408	79 097	-368 543	-1 937 372	MFIs (excl. central bank)
Citi sektori	4 703 D	-30 911	-77 162	-307 517	-710 229	-1 145 873	Other sectors
Pasīvi	4 753	889 776	1 659 476	1 508 017	3 600 042	5 983 984	Liabilities
Centrālā banka	4 753 A	-5 852	20 476	-20 002	18 070	-11 754	Central bank
Valdība	4 753 B	-36 632	10 300	-27 891	33 846	97 957	General government
MFI (izņemot centrālo banku)	4 753 C	839 043	1 368 089	1 424 380	2 837 572	4 320 500	MFIs (excl. central bank)
Citi sektori	4 753 D	93 217	260 611	131 530	710 555	1 577 281	Other sectors
REZERVES AKTĪVI	4 800	-38 286	-214 700	-294 052	-1 103 006	-502 219	RESERVE ASSETS
NOVIRZE	4 998	-6 524	8 945	-171 437	71 565	-102 889	NET ERRORS AND OMISSIONS

2.2. LATVIJAS MAKSĀJUMU BILANCE (GALVENIE RĀDĪTĀJI; GADA DATI)
LATVIA'S BALANCE OF PAYMENTS (PRINCIPAL ITEMS; ANNUAL DATA)

(tūkst. ASV dolāru)
(in thousands of US dollars)

Postenis	BOPSY	2003	2004	2005	2006	2007	Components
TEKOŠAIS KONTS	4 993	-920 534	-1 761 742	-1 992 458	-4 521 768	-6 484 241	CURRENT ACCOUNT
PRECES	4 100	-2 003 146	-2 780 479	-3 018 295	-5 130 656	-6 898 118	GOODS
Kredīts	2 100	3 170 343	4 220 962	5 360 918	6 140 313	8 227 106	Credit
Debets	3 100	-5 173 489	-7 001 441	-8 379 213	-11 270 968	-15 125 224	Debit
PAKALPOJUMI	4 200	576 342	600 695	605 336	662 071	969 094	SERVICES
Kredīts	2 200	1 505 832	1 778 757	2 162 997	2 642 321	3 671 075	Credit
Debets	3 200	-929 490	-1 178 062	-1 557 662	-1 980 250	-2 701 982	Debit
IENĀKUMI	4 300	-23 852	-275 495	-175 933	-532 616	-937 084	INCOME
Kredīts	2 300	368 792	499 716	771 731	1 077 845	1 487 686	Credit
Debets	3 300	-392 644	-775 210	-947 664	-1 610 461	-2 424 770	Debit
KĀRTĒJIE PĀRVEDUMI	4 379	530 122	693 537	596 435	479 433	381 868	CURRENT TRANSFERS
Kredīts	2 379	924 439	1 288 937	1 372 834	1 789 463	2 035 396	Credit
Debets	3 379	-394 317	-595 400	-776 399	-1 310 030	-1 653 529	Debit
KAPITĀLA UN FINANŠU KONTS	4 996	933 327	1 754 298	2 287 850	4 400 271	6 657 689	CAPITAL AND FINANCIAL ACCOUNT
KAPITĀLA KONTS	4 994	76 353	143 823	212 307	238 453	576 441	CAPITAL ACCOUNT
Kredīts	2 994	79 969	150 623	220 217	248 631	586 846	Credit
Debets	3 994	-3 616	-6 800	-7 910	-10 178	-10 406	Debit
FINANŠU KONTS	4 995	856 974	1 610 475	2 075 543	4 161 818	6 081 248	FINANCIAL ACCOUNT
TIEŠĀS INVESTĪCIJAS	4 500	253 623	527 507	585 237	1 491 302	1 912 661	DIRECT INVESTMENT
Ārvalstīs	4 505	-49 872	-109 475	-128 119	-172 828	-334 487	Direct investment abroad
Latvijā	4 555	303 495	636 983	713 356	1 664 130	2 247 148	Direct investment in Latvia
PORTFEĻIEGULDĪJUMI	4 600	-216 035	233 903	-138 603	48 036	-657 799	PORTFOLIO INVESTMENT
Aktīvi	4 602	-285 913	-20 703	-269 771	-246 463	-607 424	Assets
Kapitāla vērtspapīri	4 610	6 414	-28 549	-72 967	-72 566	-170 361	Equity securities
Parāda vērtspapīri	4 619	-292 327	7 846	-196 804	-173 897	-437 063	Debt securities
Pasīvi	4 652	69 878	254 606	131 168	294 499	-50 374	Liabilities
Kapitāla vērtspapīri	4 660	39 308	31 609	12 379	22 168	-12 952	Equity securities
Parāda vērtspapīri	4 669	30 570	222 997	118 789	272 331	-37 422	Debt securities
ATVASINĀTIE FINANŠU INSTRUMENTI	4 910	6 118	-47 549	-75 503	59 367	229 677	FINANCIAL DERIVATIVES
Aktīvi	4 900	-4 675	-34 730	58 652	129 667	334 162	Assets
Pasīvi	4 905	10 793	-12 818	-134 155	-70 300	-104 485	Liabilities
CITI IEGULDĪJUMI	4 700	881 700	1 293 959	2 228 498	4 541 624	5 579 131	OTHER INVESTMENT
Aktīvi	4 703	-686 999	-1 776 270	-397 578	-1 953 374	-6 134 454	Assets
Centrālā banka	4 703 A	501	-1 668	-923	-517	-629	Central bank
Valdība	4 703 B	251	-30 563	-22 992	1 307	-32 114	General government
MFI (izņemot centrālo banku)	4 703 C	-634 565	-1 600 838	168 653	-687 468	-3 895 637	MFIs (excl. central bank)
Citi sektori	4 703 D	-53 186	-143 201	-542 315	-1 266 696	-2 206 074	Other sectors
Pasīvi	4 753	1 568 699	3 070 229	2 626 075	6 494 999	11 713 586	Liabilities
Centrālā banka	4 753 A	-10 427	38 472	-36 226	33 091	-20 919	Central bank
Valdība	4 753 B	-65 571	18 525	-50 007	55 629	200 957	General government
MFI (izņemot centrālo banku)	4 753 C	1 479 373	2 533 153	2 482 217	5 131 183	8 476 798	MFIs (excl. central bank)
Citi sektori	4 753 D	165 324	480 080	230 091	1 275 095	3 056 750	Other sectors
REZERVES AKTĪVI	4 800	-68 432	-397 347	-524 086	-1 978 511	-982 423	RESERVE ASSETS
NOVIRZE	4 998	-12 792	7 444	-295 392	121 497	-173 447	NET ERRORS AND OMISSIONS

2.3. LATVIJAS MAKSĀJUMU BILANCE (GALVENIE RĀDĪTĀJI; CETURKŠŅA DATI)
LATVIA'S BALANCE OF PAYMENTS (PRINCIPAL ITEMS; QUARTERLY DATA)

(tūkst. latu)
(in thousands of lats)

Postenis	BOPSY	2007				2008			Components
		I	II	III	IV	I	II	III	
TEKOŠAIS KONTS	4 993	-758 530	-837 740	-959 499	-771 444	-627 580	-586 840	-488 979	CURRENT ACCOUNT
PRECES	4 100	-786 704	-905 744	-976 970	-866 830	-696 216	-691 200	-714 410	GOODS
Kredits	2 100	991 307	1 040 215	1 064 049	1 118 854	1 114 154	1 176 421	1 219 348	Credit
Debets	3 100	-1 778 010	-1 945 959	-2 041 019	-1 985 684	-1 810 369	-1 867 621	-1 933 758	Debit
PAKALPOJUMI	4 200	87 719	142 076	138 597	127 431	118 502	173 435	174 263	SERVICES
Kredits	2 200	378 798	473 110	516 103	509 444	475 716	531 569	585 099	Credit
Debets	3 200	-291 080	-331 034	-377 506	-382 013	-357 214	-358 133	-410 837	Debit
IENĀKUMI	4 300	-76 902	-177 172	-121 074	-105 390	-112 692	-200 569	-67 863	INCOME
Kredits	2 300	173 926	176 272	197 161	213 605	213 836	191 410	215 269	Credit
Debets	3 300	-250 828	-353 444	-318 235	-318 994	-326 528	-391 979	-283 132	Debit
KĀRTĒJIE PĀRVEDUMI	4 379	17 357	103 100	-52	73 345	62 825	131 493	119 032	CURRENT TRANSFERS
Kredits	2 379	216 259	312 470	228 147	284 878	247 844	290 633	259 908	Credit
Debets	3 379	-198 901	-209 370	-228 198	-211 533	-185 019	-159 140	-140 876	Debit
KAPITĀLA UN FINANŠU KONTS	4 996	899 875	868 247	993 896	668 084	782 612	617 117	564 574	CAPITAL AND FINANCIAL ACCOUNT
KAPITĀLA KONTS	4 994	59 233	26 651	20 568	181 687	39 273	114 140	34 063	CAPITAL ACCOUNT
Kredits	2 994	60 163	28 790	22 017	182 534	40 442	117 092	37 310	Credit
Debets	3 994	-930	-2 139	-1 449	-846	-1 170	-2 952	-3 247	Debit
FINANŠU KONTS	4 995	840 642	841 596	973 329	486 397	743 339	502 977	530 511	FINANCIAL ACCOUNT
TIEŠĀS INVESTĪCIJAS	4 500	262 232	403 460	229 259	96 617	257 454	196 785	158 680	DIRECT INVESTMENT
Ārvalstīs	4 505	9 928	-38 398	-43 781	-94 323	-3 381	-82 269	-40 539	Direct investment abroad
Latvijā	4 555	252 304	441 858	273 040	190 939	260 835	279 054	199 219	Direct investment in Latvia
PORTFEĻIEGULDĪJUMI	4 600	-83 724	-193 480	-88 486	19 530	321 244	-130 058	-24 407	PORTFOLIO INVESTMENT
Aktīvi	4 602	-116 578	-151 960	-84 317	30 987	52 188	-47 176	-38 929	Assets
Kapitāla vērtspapīri	4 610	-10 748	-36 916	-22 993	-16 735	16 843	5 967	15 894	Equity securities
Parāda vērtspapīri	4 619	-105 829	-115 044	-61 323	47 722	35 344	-53 143	-54 823	Debt securities
Pasīvi	4 652	32 853	-41 521	-4 170	-11 458	269 057	-82 882	14 522	Liabilities
Kapitāla vērtspapīri	4 660	-7 326	-13 103	639	11 715	-806	176	-1 728	Equity securities
Parāda vērtspapīri	4 669	40 179	-28 418	-4 809	-23 173	269 863	-83 058	16 250	Debt securities
ATVASINĀTIE FINANŠU INSTRUMENTI	4 910	21 865	12 450	22 509	58 338	29 308	39 758	-9 183	FINANCIAL DERIVATIVES
Aktīvi	4 900	23 642	30 156	28 861	84 993	39 606	57 148	21 686	Assets
Pasīvi	4 905	-1 778	-17 705	-6 352	-26 655	-10 299	-17 389	-30 869	Liabilities
CITI IEGULDĪJUMI	4 700	685 749	775 988	999 213	422 665	336 727	446 122	379 884	OTHER INVESTMENT
Aktīvi	4 703	-799 757	-374 763	-896 091	-1 029 757	448 327	-586 641	129 221	Assets
Centrālā banka	4 703 A	-341	106	-658	544	-117	-707	80	Central bank
Valdība	4 703 B	-10 544	-14 759	11 995	-3 467	-51 544	4 917	11 931	General government
MFI (izņemot centrālo banku)	4 703 C	-341 776	-54 432	-688 074	-853 090	638 142	-356 208	342 011	MFIs (excl. central bank)
Citi sektori	4 703 D	-447 096	-305 678	-219 355	-173 744	-138 153	-234 643	-224 801	Other sectors
Pasīvi	4 753	1 485 506	1 150 751	1 895 304	1 452 422	-111 600	1 032 762	250 662	Liabilities
Centrālā banka	4 753 A	-12 212	-4 205	5 724	-1 061	-705	-2 839	-3 836	Central bank
Valdība	4 753 B	-5 059	9 610	16 783	76 623	-22 951	-3 544	-5 144	General government
MFI (izņemot centrālo banku)	4 753 C	1 154 611	643 389	1 374 185	1 148 314	-304 627	899 004	240 324	MFIs (excl. central bank)
Citi sektori	4 753 D	348 166	501 958	498 611	228 546	216 683	140 141	19 319	Other sectors
REZERVES AKTĪVI	4 800	-45 479	-156 823	-189 165	-110 752	-201 393	-49 630	25 537	RESERVE ASSETS
NOVIRZE	4 998	-141 346	-30 507	-34 397	103 360	-155 032	-30 276	-75 595	NET ERRORS AND OMISSIONS

**2.4. LATVIJAS MAKSĀJUMU BILANCE (GALVENIE RĀDĪTĀJI; CETURKŠŅA DATI)
LATVIA'S BALANCE OF PAYMENTS (PRINCIPAL ITEMS; QUARTERLY DATA)**

(tūkst. ASV dolāru)
(in thousands of US dollars)

Postenis	BOPSY	2007				2008			Components
		I	II	III	IV	I	II	III	
TEKOŠAIS KONTS	4 993	-1 416 060	-1 607 083	-1 874 512	-1 586 586	-1 337 725	-1 306 616	-1 054 191	CURRENT ACCOUNT
PRECES	4 100	-1 468 676	-1 737 050	-1 908 056	-1 784 336	-1 480 834	-1 538 704	-1 534 879	GOODS
Kredīts	2 100	1 849 936	1 994 572	2 077 858	2 304 741	2 374 652	2 617 678	2 612 163	Credit
Debets	3 100	-3 318 612	-3 731 621	-3 985 914	-4 089 077	-3 855 485	-4 156 381	-4 147 043	Debit
PAKALPOJUMI	4 200	163 660	272 225	270 586	262 622	250 803	385 801	372 559	SERVICES
Kredīts	2 200	706 768	906 947	1 007 714	1 049 647	1 013 812	1 182 422	1 255 079	Credit
Debets	3 200	-543 108	-634 722	-737 128	-787 025	-763 009	-796 620	-882 520	Debit
IENĀKUMI	4 300	-143 690	-339 727	-236 466	-217 201	-242 367	-446 367	-147 404	INCOME
Kredīts	2 300	324 357	338 008	385 085	440 237	454 116	425 824	461 255	Credit
Debets	3 300	-468 047	-677 735	-621 551	-657 438	-696 483	-872 191	-608 659	Debit
KĀRTĒJIE PĀRVEDUMI	4 379	32 646	197 468	-575	152 329	134 673	292 654	255 534	CURRENT TRANSFERS
Kredīts	2 379	403 803	598 936	445 529	587 128	528 582	646 997	556 700	Credit
Debets	3 379	-371 157	-401 468	-446 105	-434 799	-393 908	-354 343	-301 166	Debit
KAPITĀLA UN FINANŠU KONTS	4 996	1 679 305	1 665 891	1 942 040	1 370 452	1 662 523	1 372 491	1 212 457	CAPITAL AND FINANCIAL ACCOUNT
KAPITĀLA KONTS	4 994	110 096	51 103	40 161	375 081	84 611	255 458	72 407	CAPITAL ACCOUNT
Kredīts	2 994	111 832	55 211	42 980	376 823	87 106	262 014	79 388	Credit
Debets	3 994	-1 737	-4 108	-2 819	-1 742	-2 496	-6 556	-6 981	Debit
FINANŠU KONTS	4 995	1 569 209	1 614 788	1 901 880	995 371	1 577 913	1 117 033	1 140 050	FINANCIAL ACCOUNT
TIEŠĀS INVESTĪCIJAS	4 500	489 240	774 449	448 686	200 286	548 218	437 104	341 872	DIRECT INVESTMENT
Ārvalstīs	4 505	18 517	-73 659	-85 490	-193 855	-7 219	-183 285	-87 098	Direct investment abroad
Latvijā	4 555	470 723	848 108	534 177	394 141	555 436	620 388	428 970	Direct investment in Latvia
PORTFEĻIEGULDĪJUMI	4 600	-157 158	-370 821	-172 776	42 956	699 101	-290 449	-55 965	PORTFOLIO INVESTMENT
Aktīvi	4 602	-218 854	-291 008	-164 387	66 824	106 211	-106 795	-87 021	Assets
Kapitāla vērtspapīri	4 610	-20 160	-70 514	-45 143	-34 544	36 035	13 282	33 447	Equity securities
Parāda vērtspapīri	4 619	-198 694	-220 493	-119 244	101 368	70 176	-120 077	-120 468	Debt securities
Pasīvi	4 652	61 695	-79 813	-8 389	-23 868	592 890	-183 654	31 055	Liabilities
Kapitāla vērtspapīri	4 660	-13 630	-25 130	1 222	24 586	-1 718	402	-3 729	Equity securities
Parāda vērtspapīri	4 669	75 325	-54 683	-9 611	-48 453	594 608	-184 056	34 784	Debt securities
ATVASINĀTIE FINANŠU INSTRUMENTI	4 910	40 437	23 896	43 981	121 363	63 856	88 473	-17 433	FINANCIAL DERIVATIVES
Aktīvi	4 900	43 787	57 822	56 382	176 171	85 568	127 301	48 559	Assets
Pasīvi	4 905	-3 350	-33 926	-12 401	-54 808	-21 711	-38 828	-65 992	Liabilities
CITI IEGULDĪJUMI	4 700	1 279 973	1 488 697	1 949 796	860 665	712 929	992 883	806 805	OTHER INVESTMENT
Aktīvi	4 703	-1 492 384	-715 824	-1 758 233	-2 168 014	926 859	-1 314 280	281 370	Assets
Centrālā banka	4 703 A	-637	195	-1 275	1 088	-263	-1 571	108	Central bank
Valdība	4 703 B	-19 779	-28 018	23 428	-7 746	-115 464	10 896	24 446	General government
MFI (izņemot centrālo banku)	4 703 C	-637 538	-102 165	-1 353 163	-1 802 771	1 335 676	-802 253	742 520	MFIs (excl. central bank)
Citi sektori	4 703 D	-834 430	-585 836	-427 222	-358 586	-293 091	-521 352	-485 704	Other sectors
Pasīvi	4 753	2 772 357	2 204 520	3 708 029	3 028 680	-213 929	2 307 162	525 434	Liabilities
Centrālā banka	4 753 A	-22 534	-8 084	11 392	-1 694	-780	-6 292	-8 587	Central bank
Valdība	4 753 B	-9 501	18 292	32 938	159 228	-48 540	-7 961	-10 802	General government
MFI (izņemot centrālo banku)	4 753 C	2 155 000	1 231 808	2 689 820	2 400 171	-627 759	2 009 900	503 143	MFIs (excl. central bank)
Citi sektori	4 753 D	649 392	962 504	973 879	470 975	463 150	311 514	41 681	Other sectors
REZERVES AKTĪVI	4 800	-83 282	-301 434	-367 808	-229 900	-446 191	-110 976	64 772	RESERVE ASSETS
NOVIRZE	4 998	-263 245	-58 808	-67 528	216 134	-324 799	-65 875	-158 266	NET ERRORS AND OMISSIONS

2.5. LATVIJAS MAKSĀJUMU BILANCE (GADA DATI)
LATVIA'S BALANCE OF PAYMENTS (ANNUAL DATA)

(tūkst. latu)
(in thousands of lats)

Postenis	BOPSY	2003	2004	2005	2006	2007	Components
TEKOŠAIS KONTS	4 993	-522 829	-954 877	-1 131 581	-2 509 964	-3 327 213	CURRENT ACCOUNT
PRECES	4 100	-1 141 001	-1 502 947	-1 715 087	-2 856 385	-3 536 248	GOODS
Kredīts	2 100	1 808 416	2 278 138	3 031 260	3 431 789	4 214 425	Credit
Vispārējās nozīmes preces; eksports (FOB)	2 110	1 316 512	1 831 003	2 628 435	3 055 787	3 860 197	General merchandise; exports (FOB)
Preces pārstrādei; eksports (FOB)	2 150	436 135	382 225	298 385	284 974	265 959	Goods for processing; exports (FOB)
Preču remonts	2 160	27 719	34 849	53 500	39 667	39 342	Repairs on goods
Transporta organizāciju iegādātās preces	2 170	28 051	30 061	50 940	51 361	48 927	Goods procured in ports by carriers
Nemonetārais zelts	2 180	0	0	0	0	0	Non-monetary gold
Debets	3 100	-2 949 417	-3 781 085	-4 746 348	-6 288 174	-7 750 673	Debit
Vispārējās nozīmes preces; imports (FOB)	3 110	-2 611 103	-3 471 868	-4 453 675	-5 977 270	-7 481 310	General merchandise; imports (FOB)
Preces pārstrādei; imports (FOB)	3 150	-276 529	-246 428	-215 322	-210 701	-152 257	Goods for processing; imports (FOB)
Preču remonts	3 160	-9 457	-10 477	-5 481	-12 501	-20 019	Repairs on goods
Transporta organizāciju iegādātās preces	3 170	-52 324	-52 312	-71 870	-87 702	-97 086	Goods procured in ports by carriers
Nemonetārais zelts	3 180	-4	0	0	0	0	Non-monetary gold
PAKALPOJUMI	4 200	330 088	324 867	342 541	372 313	495 823	SERVICES
Pavisam kredīts	2 200	859 930	960 708	1 225 004	1 476 632	1 877 456	Total credit
Pavisam debets	3 200	-529 842	-635 841	-882 464	-1 104 319	-1 381 633	Total debit
Pārvadājumi (kredīts)	2 205	510 003	535 097	688 676	791 268	944 902	Transportation (credit)
<i>Pasažieri</i>	2 205 BA	27 716	40 936	59 921	79 333	106 546	<i>Passenger</i>
<i>Kravas</i>	2 205 BB	319 929	319 862	402 802	472 768	546 726	<i>Freight</i>
<i>Citi</i>	2 205 BC	162 358	174 300	225 952	239 166	291 630	<i>Other</i>
Jūras transports	2 206	242 565	243 026	306 745	313 232	362 579	Sea transport
Pasažieri	2 207	1 616	1 736	1 559	0	3 154	Passenger
Kravas	2 208	121 333	107 314	125 151	133 248	138 928	Freight
Citi	2 209	119 616	133 977	180 035	179 983	220 498	Other
Gaisa transports	2 210	37 827	55 469	76 986	104 600	140 129	Air transport
Pasažieri	2 211	20 301	33 130	50 519	69 691	91 812	Passenger
Kravas	2 212	3 036	3 174	3 503	4 655	5 741	Freight
Citi	2 213	14 490	19 165	22 965	30 254	42 576	Other
Cits transports	2 214	229 611	236 602	304 945	373 436	442 193	Other transport
Pasažieri	2 215	5 799	6 070	7 843	9 642	11 580	Passenger
Kravas	2 216	195 561	209 374	274 149	334 865	402 057	Freight
Citi	2 217	28 251	21 157	22 952	28 929	28 556	Other
Pārvadājumi (debets)	3 205	-171 547	-223 081	-283 579	-356 928	-403 236	Transportation (debit)
<i>Pasažieri</i>	3 205 BA	-21 118	-27 491	-40 384	-47 025	-48 063	<i>Passenger</i>
<i>Kravas</i>	3 205 BB	-76 626	-108 625	-138 838	-179 952	-225 359	<i>Freight</i>
<i>Citi</i>	3 205 BC	-73 803	-86 965	-104 358	-129 951	-129 813	<i>Other</i>
Jūras transports	3 206	-53 464	-58 565	-60 991	-84 499	-96 339	Sea transport
Pasažieri	3 207	-594	-696	-703	-1 091	-1 212	Passenger
Kravas	3 208	-15 290	-24 970	-30 471	-43 994	-60 245	Freight
Citi	3 209	-37 580	-32 900	-29 817	-39 413	-34 883	Other
Gaisa transports	3 210	-41 914	-67 438	-99 880	-124 422	-132 936	Air transport
Pasažieri	3 211	-19 677	-26 001	-38 913	-45 421	-45 884	Passenger
Kravas	3 212	-9 583	-12 479	-13 103	-16 881	-20 272	Freight
Citi	3 213	-12 654	-28 958	-47 864	-62 121	-66 780	Other
Cits transports	3 214	-76 169	-97 078	-122 709	-148 007	-173 961	Other transport
Pasažieri	3 215	-847	-794	-768	-513	-968	Passenger
Kravas	3 216	-51 753	-71 177	-95 263	-119 077	-144 843	Freight
Citi	3 217	-23 569	-25 107	-26 677	-28 417	-28 151	Other
Braucieni (kredīts)	2 236	126 910	144 444	193 932	267 176	342 842	Travel (credit)
Darījumu	2 237	52 853	55 487	61 786	79 582	102 593	Business

(turpinājums)

(cont.)

Postenis	BOPSY	2003	2004	2005	2006	2007	Components
Personiskie	2 240	74 057	88 957	132 146	187 594	240 249	Personal
Braucieni (debets)	3 236	-187 205	-203 768	-330 876	-392 153	-474 228	Travel (debit)
Darījumu	3 237	-43 999	-61 611	-90 802	-78 529	-79 481	Business
Personiskie	3 240	-143 206	-142 157	-240 074	-313 623	-394 746	Personal
Citi pakalpojumi (kredīts)	2 200 BA	223 017	281 166	342 397	418 188	589 712	Other services (credit)
Sakaru pakalpojumi	2 245	20 846	28 367	34 671	45 806	41 526	Communication services
Būvniecība	2 249	17 816	25 375	7 933	13 647	24 542	Construction services
Apdrošināšanas pakalpojumi	2 253	5 770	6 220	5 987	5 793	8 743	Insurance services
Finanšu pakalpojumi	2 260	52 751	61 875	73 072	100 138	135 491	Financial services
Informācijas pakalpojumi un datorpakalpojumi	2 262	18 667	23 462	30 770	40 660	50 501	Computer and information services
Autoratlīdzība un maksa par licencēm	2 266	2 508	4 332	5 553	6 309	6 331	Royalties and licence fees
Citi saimnieciskās darbības pakalpojumi	2 268	92 210	115 023	165 214	185 571	298 079	Other business services
Individuālie, kultūras un atpūtas pakalpojumi	2 287	1 956	1 494	2 971	3 646	4 815	Personal, cultural and recreational services
Cituroklasificēti valdības pakalpojumi	2 291	10 493	15 019	16 226	16 618	19 683	Government services, n.i.e.
t.sk. no ES saņemtā kompensācija par tradicionālo pašu resursu iekasēšanu	2 291 CA	x	2 503	4 922	5 312	6 826	of which EU reimbursement for cost of collecting traditional own resources
Citi pakalpojumi (debets)	3 200 BA	-171 090	-208 992	-268 008	-355 238	-504 169	Other services (debit)
Sakaru pakalpojumi	3 245	-12 278	-25 194	-32 942	-45 428	-54 206	Communication services
Būvniecība	3 249	-9 628	-10 013	-6 857	-23 049	-79 042	Construction services
Apdrošināšanas pakalpojumi	3 253	-29 108	-21 593	-15 603	-14 898	-27 083	Insurance services
Finanšu pakalpojumi	3 260	-14 061	-14 858	-17 267	-16 499	-27 895	Financial services
Informācijas pakalpojumi un datorpakalpojumi	3 262	-12 883	-14 998	-29 237	-35 063	-44 811	Computer and information services
Autoratlīdzība un maksa par licencēm	3 266	-5 839	-7 786	-8 243	-11 058	-20 204	Royalties and licence fees
Citi saimnieciskās darbības pakalpojumi	3 268	-76 439	-99 250	-141 470	-190 979	-228 241	Other business services
Individuālie, kultūras un atpūtas pakalpojumi	3 287	-3 998	-7 931	-7 587	-8 161	-10 547	Personal, cultural and recreational services
Cituroklasificēti valdības pakalpojumi	3 291	-6 857	-7 369	-8 802	-10 102	-12 139	Government services, n.i.e.
IENĀKUMI	4 300	-14 129	-149 724	-97 887	-297 814	-480 538	INCOME
Pavisam kredīts	2 300	210 482	269 350	437 478	601 931	760 964	Total credit
Pavisam debets	3 300	-224 612	-419 074	-535 365	-899 746	-1 241 502	Total debit
Atlīdzība nodarbinātajiem (kredīts)	2 310	97 804	122 743	215 001	268 837	282 633	Compensation of employees (credit)
Atlīdzība nodarbinātajiem (debets)	3 310	-2 807	-5 181	-9 123	-14 182	-20 382	Compensation of employees (debit)
Ieguldījumu ienākumi (kredīts)	2 320	112 678	146 607	222 478	333 094	478 330	Investment income (credit)
Tiešās investīcijas	2 330	2 850	3 144	20 087	19 318	33 846	Direct investment
Dividendes un filiāļu sadalītā peļņa	2 332	257	994	7 661	7 895	8 767	Dividends and distributed branch profits
Reinvestētā un filiāļu nesadalītā peļņa	2 333	2 364	2 017	12 326	11 189	24 509	Reinvested earnings and undistributed branch profits
Maksa par parādu (procenti)	2 334	229	134	100	234	570	Income on debt (interest)
Portfeļieguldījumi	2 339	75 201	88 106	105 452	168 444	193 045	Portfolio investment
Ienākumi par kapitāla vērtspapīriem (dividendes)	2 340	61	395	288	898	870	Income on equity (dividends)
Ienākumi par obligācijām un parādzīmēm	2 350	56 043	59 003	75 076	105 494	151 170	Income on bonds and notes
Ienākumi par naudas tirgus instrumentiem	2 360	19 096	28 709	30 087	62 053	41 006	Income on money market instruments
Citi ieguldījumi	2 370	34 627	55 357	96 939	145 331	251 439	Other investment
Ieguldījumu ienākumi (debets)	3 320	-221 804	-413 893	-526 242	-885 564	-1 221 120	Investment income (debit)
Tiešās investīcijas	3 330	-121 171	-286 276	-348 265	-550 328	-650 885	Direct investment
Dividendes un filiāļu sadalītā peļņa	3 332	-48 656	-108 836	-139 876	-120 786	-263 516	Dividends and distributed branch profits
Reinvestētā un filiāļu nesadalītā peļņa	3 333	-54 925	-163 658	-190 258	-411 767	-352 348	Reinvested earnings and undistributed branch profits

Postenis	BOPSY	2003	2004	2005	2006	2007	Components
Maksa par parādu (procenti)	3 334	-17 591	-13 782	-18 130	-17 775	-35 021	Income on debt (interest)
Portfeļieguldījumi	3 339	-41 297	-58 987	-61 684	-105 608	-77 118	Portfolio investment
Ienākumi par kapitāla vērtspapīriem (dividendes)	3 340	-1 655	-920	-1 419	-2 338	-3 437	Income on equity (dividends)
Ienākumi par obligācijām un parādzīmēm	3 350	-22 954	-30 894	-34 886	-49 527	-55 833	Income on bonds and notes
Ienākumi par naudas tirgus instrumentiem	3 360	-16 688	-27 173	-25 379	-53 743	-17 847	Income on money market instruments
Citi ieguldījumi	3 370	-59 336	-68 630	-116 294	-229 629	-493 117	Other investment
KĀRTĒJIE PĀRVEDUMI	4 379	302 213	372 926	338 852	271 922	193 750	CURRENT TRANSFERS
Kredits	2 379	526 106	694 199	778 165	1 002 750	1 041 753	Credit
Valdība	2 380	55 504	117 111	142 453	144 407	184 635	General government
t.sk. ES struktūrfondi	2 380 DA	x	32 112	92 442	99 340	161 195	of which EU structural funds
subsīdijas zemniekiem	2 380 DB	x	22 368	82 925	95 964	106 043	subsidies to farmers
citi ES struktūrfondi	2 380 DC	x	9 744	9 517	3 376	55 152	other EU structural funds
t.sk. citi ES fondi	2 380 DD	38 575	68 540	40 197	36 438	11 550	of which other EU funds
t.sk. pirmspievienošanās fondi	2 380 DE	38 575	33 594	18 314	7 026	1 000	of which pre-accession funds
Citi sektori	2 390	470 602	577 087	635 712	858 344	857 118	Other sectors
Strādājošo naudas pārvedumi	2 391	888	942	882	832	890	Workers' remittances
Citi kārtējie pārvedumi	2 392	469 714	576 145	634 830	857 512	856 228	Other current transfers
Debets	3 379	-223 893	-321 272	-439 313	-730 828	-848 003	Debit
Valdība	3 380	-8 604	-54 601	-102 934	-125 224	-150 461	General government
t.sk. maksājumi ES budžetā	3 380 DF	x	-49 193	-98 542	-117 353	-144 729	of which payments to EU budget
Citi sektori	3 390	-215 289	-266 671	-336 379	-605 605	-697 542	Other sectors
Strādājošo naudas pārvedumi	3 391	-1 860	-2 010	-2 187	-2 384	-2 643	Workers' remittances
Citi kārtējie pārvedumi	3 392	-213 430	-264 661	-334 192	-603 220	-694 899	Other current transfers
KAPITĀLA UN FINANŠU KONTS	4 996	529 353	945 932	1 303 018	2 438 399	3 430 102	CAPITAL AND FINANCIAL ACCOUNT
KAPITĀLA KONTS	4 994	43 394	77 896	119 802	134 011	288 138	CAPITAL ACCOUNT
Pavisam kredits	2 994	45 470	81 556	124 276	139 687	293 504	Total credit
Pavisam debets	3 994	-2 076	-3 660	-4 473	-5 676	-5 365	Total debit
Kapitāla pārvedumi (kredits)	2 400	45 229	81 443	124 171	135 894	293 257	Capital transfers (credit)
Valdība	2 401	39 355	80 381	123 306	135 809	292 964	General government
t.sk. ES struktūrfondi	2 401 DG	x	32 895	51 398	41 461	159 385	of which EU structural funds
t.sk. Kohēzijas fonds	2 401 DH	x	13 205	56 429	73 411	123 117	of which Cohesion Fund
t.sk. citi ES fondi	2 401 DI	32 177	29 500	11 310	15 862	2 334	of which other EU funds
t.sk. pirmspievienošanās fondi	2 401 DJ	32 177	22 205	10 653	15 862	2 334	of which pre-accession funds
Citi sektori	2 430	5 874	1 062	865	85	293	Other sectors
Pārceļotāju pārvedumi	2 431	0	0	0	0	0	Migrants' transfers
Parādu atlaišana	2 432	0	0	0	0	0	Debt forgiveness
Citi kapitāla pārvedumi	2 440	5 874	1 062	865	85	293	Other capital transfers
Kapitāla pārvedumi (debets)	3 400	-2 056	-3 130	-3 091	-4 877	-5 299	Capital transfers (debit)
Valdība	3 401	-113	0	0	0	0	General government
Citi sektori	3 430	-1 943	-3 130	-3 091	-4 877	-5 299	Other sectors
Pārceļotāju pārvedumi	3 431	0	0	0	0	0	Migrants' transfers
Parādu atlaišana	3 432	0	0	0	0	0	Debt forgiveness
Citi kapitāla pārvedumi	3 440	-1 943	-3 130	-3 091	-4 877	-5 299	Other capital transfers
Neproducētie nefinanšu aktīvi (kredits)	2 480	241	114	104	3 793	247	Non-produced non-financial assets (credit)
Neproducētie nefinanšu aktīvi (debets)	3 480	-20	-530	-1 382	-798	-66	Non-produced non-financial assets (debit)
FINANŠU KONTS	4 995	485 959	868 036	1 183 216	2 304 388	3 141 964	FINANCIAL ACCOUNT
TIEŠĀS INVESTĪCIJAS	4 500	145 747	284 607	326 700	836 604	991 568	DIRECT INVESTMENT
Ārvalstīs	4 505	-28 239	-59 265	-72 397	-95 549	-166 574	Direct investment abroad
<i>Kredits</i>	2 505	20 080	32 787	42 731	53 748	74 929	<i>Credit</i>
<i>Debets</i>	3 505	-48 319	-92 052	-115 128	-149 297	-241 503	<i>Debit</i>
Pašu kapitāls	4 510	-23 496	-32 455	-34 775	-54 572	-102 388	Equity capital
Prasības pret tiešo investīciju uzņēmumiem	4 515	-23 496	-32 455	-34 775	-54 572	-102 388	Claims on affiliated enterprises
Saistības pret tiešo investīciju uzņēmumiem	4 520	0	0	0	0	0	Liabilities to affiliated enterprises

Postenis	BOPSY	2003	2004	2005	2006	2007	Components
Reinvestētā peļņa	4 525	-2 364	-2 017	-12 326	-11 189	-24 509	Reinvested earnings
Cits kapitāls	4 530	-2 379	-24 793	-25 296	-29 788	-39 677	Other capital
Prasības pret tiešo investīciju uzņēmumiem	4 535	-2 740	-25 104	-27 711	-36 071	-50 218	Claims on affiliated enterprises
Saistības pret tiešo investīciju uzņēmumiem	4 540	361	312	2 415	6 284	10 541	Liabilities to affiliated enterprises
Latvijā	4 555	173 986	343 872	399 096	932 153	1 158 142	Direct investment in Latvia
<i>Kredits</i>	2 555	665 209	1 089 013	1 380 368	1 995 341	2 673 476	<i>Credit</i>
<i>Debets</i>	3 555	-491 223	-745 141	-981 272	-1 063 188	-1 515 334	<i>Debit</i>
Pašu kapitāls	4 560	101 130	132 828	129 124	299 874	671 124	Equity capital
Prasības pret tiešajiem investoriem	4 565	-12 346	15 381	-13 033	11 812	-1 815	Claims on direct investors
Saistības pret tiešajiem investoriem	4 570	113 476	117 447	142 157	288 062	672 939	Liabilities to direct investors
Reinvestētā peļņa	4 575	54 925	163 658	190 258	411 767	352 348	Reinvested earnings
Cits kapitāls	4 580	17 931	47 387	79 714	220 512	134 670	Other capital
Prasības pret tiešajiem investoriem	4 585	-10 999	-3 974	-40 907	-26 758	-194 937	Claims on direct investors
Saistības pret tiešajiem investoriem	4 590	28 929	51 361	120 621	247 270	329 607	Liabilities to direct investors
PORTFEĻĒGULDĪJUMI	4 600	-126 592	121 437	-72 015	17 342	-346 161	PORTFOLIO INVESTMENT
Aktīvi	4 602	-166 132	-16 133	-147 796	-145 821	-321 867	Assets
Kapitāla vērtspapīri	4 610	3 535	-15 159	-41 529	-41 097	-87 392	Equity securities
Centrālā banka	4 611	0	0	0	0	0	Central bank
Valdība	4 612	0	0	0	0	0	General government
MFI (izņemot centrālo banku)	4 613	8 532	-360	-7 436	-12 852	-5	MFIs (excl. central bank)
Citi sektori	4 614	-4 997	-14 799	-34 093	-28 245	-87 387	Other sectors
Parāda vērtspapīri	4 619	-169 667	-973	-106 266	-104 724	-234 475	Debt securities
Obligācijas un parādzīmes	4 620	-168 048	8 572	-111 814	-96 550	-216 305	Bonds and notes
Centrālā banka	4 621	0	0	0	0	0	Central bank
Valdība	4 622	0	0	0	0	0	General government
MFI (izņemot centrālo banku)	4 623	-160 064	15 681	-98 013	-82 276	-117 095	MFIs (excl. central bank)
Citi sektori	4 624	-7 984	-7 109	-13 802	-14 274	-99 210	Other sectors
Naudas tirgus instrumenti	4 630	-1 619	-9 546	5 548	-8 174	-18 169	Money market instruments
Centrālā banka	4 631	0	0	0	0	0	Central bank
Valdība	4 632	0	0	0	0	0	General government
MFI (izņemot centrālo banku)	4 633	-773	-9 637	6 294	-5 058	-10 677	MFIs (excl. central bank)
Citi sektori	4 634	-846	92	-746	-3 116	-7 493	Other sectors
Pasīvi	4 652	39 539	137 570	75 780	163 163	-24 295	Liabilities
Kapitāla vērtspapīri	4 660	21 889	16 949	7 179	12 936	-8 074	Equity securities
MFI (izņemot centrālo banku)	4 663	13 533	-556	-5 890	7 425	9 394	MFIs (excl. central bank)
Citi sektori	4 664	8 356	17 505	13 069	5 512	-17 468	Other sectors
Parāda vērtspapīri	4 669	17 650	120 621	68 601	150 227	-16 221	Debt securities
Obligācijas un parādzīmes	4 670	17 788	119 837	69 219	149 678	-23 135	Bonds and notes
Centrālā banka	4 671	0	0	0	0	0	Central bank
Valdība	4 672	17 440	99 875	341	6 976	8 856	General government
MFI (izņemot centrālo banku)	4 673	308	19 941	68 852	142 511	-30 896	MFIs (excl. central bank)
Citi sektori	4 674	40	21	27	191	-1 095	Other sectors
Naudas tirgus instrumenti	4 680	-139	784	-618	548	6 915	Money market instruments
Centrālā banka	4 681	0	0	0	0	0	Central bank
Valdība	4 682	0	784	-784	548	-548	General government
MFI (izņemot centrālo banku)	4 683	0	0	0	0	7 314	MFIs (excl. central bank)
Citi sektori	4 684	-139	0	165	0	149	Other sectors
ATVASINĀTIE FINANŠU INSTRUMENTI	4 910	3 519	-25 432	-44 257	32 534	115 161	FINANCIAL DERIVATIVES
Aktīvi	4 900	-2 627	-18 442	31 892	71 810	167 652	Assets
Centrālā banka	4 901	-1 334	-19 177	41 679	75 663	187 504	Central bank
Valdība	4 902	0	0	0	284	-512	General government
MFI (izņemot centrālo banku)	4 903	-1 780	896	-1 664	-5 113	-16 650	MFIs (excl. central bank)

(turpinājums)

(cont.)

Postenis	BOPSY	2003	2004	2005	2006	2007	Components
Citi sektori	4 904	486	-162	-8 123	977	-2 690	Other sectors
Pasīvi	4 905	6 146	-6 990	-76 150	-39 276	-52 490	Liabilities
Centrālā banka	4 906	2 485	-3 453	-74 534	-45 841	-64 440	Central bank
Valdība	4 907	0	0	0	284	-512	General government
MFI (izņemot centrālo banku)	4 908	3 675	-3 626	-1 553	6 282	12 461	MFIs (excl. central bank)
Citi sektori	4 909	-14	89	-63	0	0	Other sectors
CITI IEGULDĪJUMI	4 700	501 573	702 124	1 266 841	2 520 914	2 883 615	OTHER INVESTMENT
Aktīvi	4 703	-388 203	-957 352	-241 176	-1 079 129	-3 100 369	Assets
Tirdzniecības kredīti	4 706	-11 963	-67 523	-92 559	-75 204	-112 480	Trade credits
Valdība	4 707	0	0	0	0	0	General government
Ilgtermiņa	4 708	0	0	0	0	0	Long-term
Īstermiņa	4 709	0	0	0	0	0	Short-term
Citi sektori	4 710	-11 963	-67 523	-92 559	-75 204	-112 480	Other sectors
Ilgtermiņa	4 711	0	0	0	0	0	Long-term
Īstermiņa	4 712	-11 963	-67 523	-92 559	-75 204	-112 480	Short-term
Aizdevumi	4 714	-70 257	-527 555	3 495	-350 626	-1 171 042	Loans
Centrālā banka	4 715	0	0	0	0	0	Central bank
Ilgtermiņa	4 717	0	0	0	0	0	Long-term
Īstermiņa	4 718	0	0	0	0	0	Short-term
Valdība	4 719	0	0	0	0	0	General government
Ilgtermiņa	4 720	0	0	0	0	0	Long-term
Īstermiņa	4 721	0	0	0	0	0	Short-term
MFI (izņemot centrālo banku)	4 722	-56 733	-502 000	49 501	-304 567	-824 197	MFIs (excl. central bank)
Ilgtermiņa	4 723	-62 214	-228 178	-54 088	-274 441	-292 241	Long-term
Īstermiņa	4 724	5 481	-273 822	103 589	-30 126	-531 957	Short-term
Citi sektori	4 725	-13 524	-25 555	-46 006	-46 059	-346 844	Other sectors
Ilgtermiņa	4 726	-7 059	-23 490	-20 736	-16 718	-318 098	Long-term
Īstermiņa	4 727	-6 465	-2 065	-25 270	-29 342	-28 746	Short-term
Nauda un noguldījumi	4 730	-309 003	-339 410	-128 199	-635 387	-1 804 478	Currency and deposits
Centrālā banka	4 731	0	0	0	0	0	Central bank
Valdība	4 732	85	724	135	0	-16 775	General government
MFI (izņemot centrālo banku)	4 733	-297 480	-356 251	31 636	-48 438	-1 101 580	MFIs (excl. central bank)
Citi sektori	4 734	-11 609	16 117	-159 970	-586 949	-686 123	Other sectors
Citi aktīvi	4 736	3 020	-22 864	-23 913	-17 911	-12 369	Other assets
Centrālā banka	4 737	280	-910	-499	-357	-348	Central bank
Ilgtermiņa	4 738	0	-760	-764	0	17	Long-term
Īstermiņa	4 739	280	-150	265	-357	-365	Short-term
Valdība	4 740	0	-17 597	-12 392	0	0	General government
Ilgtermiņa	4 741	0	-17 597	-12 392	0	0	Long-term
Īstermiņa	4 742	0	0	0	0	0	Short-term
MFI (izņemot centrālo banku)	4 743	-3 445	-4 157	-2 040	-15 538	-11 595	MFIs (excl. central bank)
Ilgtermiņa	4 744	0	0	0	0	0	Long-term
Īstermiņa	4 745	-3 445	-4 157	-2 040	-15 538	-11 595	Short-term
Citi sektori	4 746	6 185	-200	-8 982	-2 017	-426	Other sectors
Ilgtermiņa	4 747	3	-350	-147	-226	-2 805	Long-term
Īstermiņa	4 748	6 182	149	-8 835	-1 791	2 379	Short-term
Pasīvi	4 753	889 776	1 659 476	1 508 017	3 600 042	5 983 984	Liabilities
Tirdzniecības kredīti	4 756	30 826	104 244	70 845	71 629	161 536	Trade credits
Valdība	4 757	0	0	0	0	0	General government
Ilgtermiņa	4 758	0	0	0	0	0	Long-term
Īstermiņa	4 759	0	0	0	0	0	Short-term
Citi sektori	4 760	30 826	104 244	70 845	71 629	161 536	Other sectors
Ilgtermiņa	4 761	0	0	0	0	0	Long-term
Īstermiņa	4 762	30 826	104 244	70 845	71 629	161 536	Short-term
Aizņēmumi	4 764	325 315	898 885	1 619 977	3 185 454	4 114 533	Loans
Centrālā banka	4 765	-6 098	-3 049	0	0	0	Central bank
SVF kredītu un aizdevumu izmantošana	4 766	-6 098	-3 049	0	0	0	Use of IMF credit and loans

(turpinājums)

(cont.)

Postenis	BOPSY	2003	2004	2005	2006	2007	Components
Citi ilgtermiņa	4 767	0	0	0	0	0	Other long-term
Īstermiņa	4 768	0	0	0	0	0	Short-term
Valdība	4 769	-36 632	-2 683	-39 244	37 244	103 716	General government
Ilgtermiņa	4 770	-36 632	-2 683	-39 244	37 244	86 146	Long-term
Īstermiņa	4 771	0	0	0	0	17 570	Short-term
MFI (izņemot centrālo banku)	4 772	304 774	758 117	1 600 816	2 519 503	2 615 049	MFIs (excl. central bank)
Ilgtermiņa	4 773	145 239	569 765	1 259 727	1 581 067	1 884 005	Long-term
Īstermiņa	4 774	159 535	188 352	341 089	938 436	731 044	Short-term
Citi sektori	4 775	63 270	146 500	58 405	628 706	1 395 769	Other sectors
Ilgtermiņa	4 776	74 563	123 282	69 173	547 642	1 283 994	Long-term
Īstermiņa	4 777	-11 293	23 218	-10 767	81 064	111 774	Short-term
Nauda un noguldījumi	4 780	534 198	607 620	-178 184	301 377	1 657 923	Currency and deposits
Centrālā banka	4 781	146	23 205	-19 536	18 039	-11 822	Central bank
MFI (izņemot centrālo banku)	4 783	534 052	584 415	-158 649	283 338	1 669 745	MFIs (excl. central bank)
Citi pasīvi	4 786	-563	48 726	-4 621	41 583	49 991	Other liabilities
Centrālā banka	4 787	100	319	-466	31	68	Central bank
Ilgtermiņa	4 788	0	0	0	0	0	Long-term
Īstermiņa	4 789	100	319	-466	31	68	Short-term
Valdība	4 790	0	12 983	11 353	-3 398	-5 759	General government
Ilgtermiņa	4 791	0	12 983	11 353	-3 398	-5 759	Long-term
Īstermiņa	4 792	0	0	0	0	0	Short-term
MFI (izņemot centrālo banku)	4 793	216	25 558	-17 788	34 731	35 706	MFIs (excl. central bank)
Ilgtermiņa	4 794	0	0	0	0	0	Long-term
Īstermiņa	4 795	216	25 558	-17 788	34 731	35 706	Short-term
Citi sektori	4 796	-879	9 867	2 279	10 219	19 976	Other sectors
Ilgtermiņa	4 797	0	0	0	0	0	Long-term
Īstermiņa	4 798	-879	9 867	2 279	10 219	19 976	Short-term
REZERVES AKTĪVI	4 800	-38 286	-214 700	-294 052	-1 103 006	-502 219	RESERVE ASSETS
Monetārais zelts	4 810	13	0	-27	-1	0	Monetary gold
Speciālās aizņēmuma tiesības	4 820	-34	-2	-3	-4	-3	Special Drawing Rights
Rezerves pozīcija SVF	4 830	0	0	0	0	0	Reserve position in the IMF
Ārvalstu valūtas	4 840	-38 266	-214 698	-294 022	-1 103 001	-502 216	Foreign exchange
Citas prasības	4 880	0	0	0	0	0	Other claims
NOVIRZE	4 998	-6 524	8 945	-171 437	71 565	-102 889	NET ERRORS AND OMISSIONS

2.6. LATVIJAS MAKSĀJUMU BILANCE (GADA DATI)
LATVIA'S BALANCE OF PAYMENTS (ANNUAL DATA)

(tūkst. ASV dolāru)
(in thousands of US dollars)

Postenis	BOPSY	2003	2004	2005	2006	2007	Components
TEKOŠAIS KONTS	4 993	-920 534	-1 761 742	-1 992 458	-4 521 768	-6 484 241	CURRENT ACCOUNT
PRECES	4 100	-2 003 146	-2 780 479	-3 018 295	-5 130 656	-6 898 118	GOODS
Kredits	2 100	3 170 343	4 220 962	5 360 918	6 140 313	8 227 106	Credit
Vispārējās nozīmes preces; eksports (FOB)	2 110	2 307 341	3 392 727	4 647 381	5 468 444	7 534 484	General merchandise; exports (FOB)
Preces pārstrādei; eksports (FOB)	2 150	765 192	707 800	529 634	509 015	519 890	Goods for processing; exports (FOB)
Preču remonts	2 160	48 734	64 804	94 157	71 012	77 156	Repairs on goods
Transporta organizāciju iegādātās preces	2 170	49 075	55 631	89 746	91 842	95 576	Goods procured in ports by carriers
Nemonetārais zelts	2 180	0	0	0	0	0	Non-monetary gold
Debets	3 100	-5 173 489	-7 001 441	-8 379 213	-11 270 968	-15 125 224	Debit
Vispārējās nozīmes preces; imports (FOB)	3 110	-4 580 022	-6 429 277	-7 859 872	-10 715 509	-14 600 357	General merchandise; imports (FOB)
Preces pārstrādei; imports (FOB)	3 150	-485 298	-455 997	-382 593	-376 291	-296 134	Goods for processing; imports (FOB)
Preču remonts	3 160	-16 684	-19 298	-9 828	-22 474	-38 780	Repairs on goods
Transporta organizāciju iegādātās preces	3 170	-91 478	-96 869	-126 920	-156 694	-189 953	Goods procured in ports by carriers
Nemonetārais zelts	3 180	-7	0	0	0	0	Non-monetary gold
PAKALPOJUMI	4 200	576 342	600 695	605 336	662 071	969 094	SERVICES
Pavisam kredīts	2 200	1 505 832	1 778 757	2 162 997	2 642 321	3 671 075	Total credit
Pavisam debets	3 200	-929 490	-1 178 062	-1 557 662	-1 980 250	-2 701 982	Total debit
Pārvadājumi (kredits)	2 205	892 280	990 681	1 218 582	1 413 664	1 845 330	Transportation (credit)
<i>Pasažieri</i>	2 205 BA	48 580	75 726	105 449	142 257	208 553	<i>Passenger</i>
<i>Kravas</i>	2 205 BB	559 640	592 435	713 320	844 851	1 067 494	<i>Freight</i>
<i>Citi</i>	2 205 BC	284 060	322 520	399 812	426 556	569 283	<i>Other</i>
Jūras transports	2 206	423 827	450 024	543 387	558 469	707 056	Sea transport
Pasažieri	2 207	2 828	3 197	2 788	0	6 148	Passenger
Kravas	2 208	211 749	198 922	221 970	237 758	270 740	Freight
Citi	2 209	209 250	247 905	318 629	320 711	430 169	Other
Gaisa transports	2 210	66 285	102 618	135 680	187 438	274 426	Air transport
Pasažieri	2 211	35 591	61 298	88 840	124 930	179 837	Passenger
Kravas	2 212	5 314	5 894	6 261	8 346	11 206	Freight
Citi	2 213	25 380	35 426	40 579	54 162	83 382	Other
Cits transports	2 214	402 168	438 039	539 515	667 757	863 848	Other transport
Pasažieri	2 215	10 162	11 231	13 821	17 328	22 568	Passenger
Kravas	2 216	342 578	387 619	485 089	598 746	785 548	Freight
Citi	2 217	49 429	39 189	40 605	51 683	55 732	Other
Pārvadājumi (debets)	3 205	-300 941	-413 108	-501 564	-639 107	-785 691	Transportation (debit)
<i>Pasažieri</i>	3 205 BA	-36 982	-50 905	-71 152	-84 191	-93 633	<i>Passenger</i>
<i>Kravas</i>	3 205 BB	-134 472	-201 203	-245 375	-322 482	-439 771	<i>Freight</i>
<i>Citi</i>	3 205 BC	-129 486	-161 000	-185 037	-232 435	-252 288	<i>Other</i>
Jūras transports	3 206	-93 692	-108 489	-108 281	-151 258	-187 734	Sea transport
Pasažieri	3 207	-1 036	-1 283	-1 225	-1 968	-2 353	Passenger
Kravas	3 208	-26 839	-46 252	-53 778	-78 883	-117 482	Freight
Citi	3 209	-65 817	-60 954	-53 278	-70 408	-67 899	Other
Gaisa transports	3 210	-73 503	-124 907	-176 143	-222 850	-258 579	Air transport
Pasažieri	3 211	-34 455	-48 142	-68 575	-81 298	-89 375	Passenger
Kravas	3 212	-16 838	-23 112	-23 136	-30 250	-39 622	Freight
Citi	3 213	-22 210	-53 653	-84 432	-111 301	-129 582	Other
Cits transports	3 214	-133 746	-179 711	-217 140	-264 999	-339 378	Other transport
Pasažieri	3 215	-1 491	-1 479	-1 352	-924	-1 906	Passenger
Kravas	3 216	-90 795	-131 839	-168 461	-213 349	-282 666	Freight
Citi	3 217	-41 459	-46 393	-47 328	-50 726	-54 806	Other
Braucieni (kredits)	2 236	222 335	266 961	341 178	479 670	671 520	Travel (credit)
Darījumu	2 237	92 760	102 697	109 130	142 408	200 350	Business

Postenis	BOPSY	2003	2004	2005	2006	2007	Components
Personiskie	2 240	129 575	164 264	232 048	337 262	471 170	Personal
Braucieni (debets)	3 236	-328 188	-377 479	-583 568	-703 921	-927 088	Travel (debit)
Darījumu	3 237	-77 388	-114 247	-160 248	-140 416	-155 213	Business
Personiskie	3 240	-250 800	-263 232	-423 320	-563 505	-771 874	Personal
Citi pakalpojumi (kredīts)	2 200 BA	391 217	521 115	603 238	748 987	1 154 225	Other services (credit)
Sakaru pakalpojumi	2 245	36 470	52 512	61 224	82 050	80 772	Communication services
Būvniecība	2 249	31 687	46 882	14 069	24 599	47 999	Construction services
Apdrošināšanas pakalpojumi	2 253	10 201	11 586	10 462	10 192	17 315	Insurance services
Finanšu pakalpojumi	2 260	92 491	114 631	128 718	179 280	264 339	Financial services
Informācijas pakalpojumi un datorpakalpojumi	2 262	32 721	43 553	54 357	72 786	99 016	Computer and information services
Autoratlīdzība un maksa par licencēm	2 266	4 380	8 044	9 767	11 331	12 480	Royalties and licence fees
Citi saimnieciskās darbības pakalpojumi	2 268	161 479	213 369	290 697	332 422	584 551	Other business services
Individuālie, kultūras un atpūtas pakalpojumi	2 287	3 411	2 772	5 190	6 507	9 419	Personal, cultural and recreational services
Cituro neklasificēti valdības pakalpojumi	2 291	18 377	27 768	28 754	29 820	38 334	Government services, n.i.e.
t.sk. no ES saņemtā kompensācija par tradicionālo pašu resursu iekasēšanu	2 291 CA	x	4 647	8 714	9 507	13 308	of which EU reimbursement for cost of collecting traditional own resources
Citi pakalpojumi (debets)	3 200 BA	-300 361	-387 475	-472 529	-637 221	-989 203	Other services (debit)
Sakaru pakalpojumi	3 245	-21 541	-46 663	-58 157	-81 305	-105 884	Communication services
Būvniecība	3 249	-17 063	-18 423	-12 036	-41 477	-156 390	Construction services
Apdrošināšanas pakalpojumi	3 253	-51 053	-40 025	-27 591	-26 712	-52 995	Insurance services
Finanšu pakalpojumi	3 260	-24 694	-27 656	-30 683	-29 558	-54 980	Financial services
Informācijas pakalpojumi un datorpakalpojumi	3 262	-22 605	-27 778	-51 381	-62 830	-87 705	Computer and information services
Autoratlīdzība un maksa par licencēm	3 266	-10 275	-14 464	-14 514	-19 863	-39 815	Royalties and licence fees
Citi saimnieciskās darbības pakalpojumi	3 268	-134 075	-184 124	-249 131	-342 756	-447 028	Other business services
Individuālie, kultūras un atpūtas pakalpojumi	3 287	-6 999	-14 687	-13 466	-14 636	-20 623	Personal, cultural and recreational services
Cituro neklasificēti valdības pakalpojumi	3 291	-12 055	-13 655	-15 571	-18 085	-23 783	Government services, n.i.e.
IENĀKUMI	4 300	-23 852	-275 495	-175 933	-532 616	-937 084	INCOME
Pavisam kredīts	2 300	368 792	499 716	771 731	1 077 845	1 487 686	Total credit
Pavisam debets	3 300	-392 644	-775 210	-947 664	-1 610 461	-2 424 770	Total debit
Atlīdzība nodarbinātajiem (kredīts)	2 310	171 469	227 759	379 377	480 567	550 433	Compensation of employees (credit)
Atlīdzība nodarbinātajiem (debets)	3 310	-4 929	-9 585	-16 107	-25 360	-39 798	Compensation of employees (debit)
Ieguldījumu ienākumi (kredīts)	2 320	197 323	271 956	392 353	597 278	937 253	Investment income (credit)
Tiešās investīcijas	2 330	4 957	5 871	34 615	34 559	67 509	Direct investment
Dividendes un filiāļu sadalītā peļņa	2 332	443	1 826	13 391	14 165	17 704	Dividends and distributed branch profits
Reinvestētā un filiāļu nesadalītā peļņa	2 333	4 118	3 799	21 047	19 972	48 688	Reinvested earnings and undistributed branch profits
Maksa par parādu (procenti)	2 334	396	246	177	422	1 116	Income on debt (interest)
Portfeļieguldījumi	2 339	131 699	163 415	186 519	302 324	377 217	Portfolio investment
Ienākumi par kapitāla vērtspapīriem (dividendes)	2 340	108	727	506	1 619	1 684	Income on equity (dividends)
Ienākumi par obligācijām un parādzīmēm	2 350	98 138	109 329	132 483	188 967	294 481	Income on bonds and notes
Ienākumi par naudas tirgus instrumentiem	2 360	33 453	53 359	53 531	111 738	81 053	Income on money market instruments
Citi ieguldījumi	2 370	60 667	102 671	171 220	260 395	492 527	Other investment
Ieguldījumu ienākumi (debets)	3 320	-387 715	-765 625	-931 557	-1 585 101	-2 384 972	Investment income (debit)
Tiešās investīcijas	3 330	-211 245	-528 818	-617 399	-982 632	-1 267 054	Direct investment
Dividendes un filiāļu sadalītā peļņa	3 332	-85 369	-199 665	-250 405	-215 775	-507 215	Dividends and distributed branch profits

(turpinājums)

(cont.)

Postenis	BOPSY	2003	2004	2005	2006	2007	Components
Reinvestētā un filiāļu nesadalītā peļņa	3 333	-95 000	-303 570	-334 974	-734 980	-691 161	Reinvested earnings and undistributed branch profits
Maksa par parādu (procenti)	3 334	-30 876	-25 583	-32 020	-31 877	-68 678	Income on debt (interest)
Portfeļieguldījumi	3 339	-72 355	-109 542	-109 471	-189 800	-149 521	Portfolio investment
Ienākumi par kapitāla vērtspapīriem (dividendes)	3 340	-2 943	-1 686	-2 591	-4 207	-6 582	Income on equity (dividends)
Ienākumi par obligācijām un parādzīmēm	3 350	-40 195	-57 327	-61 610	-88 481	-108 115	Income on bonds and notes
Ienākumi par naudas tirgus instrumentiem	3 360	-29 217	-50 528	-45 269	-97 112	-34 824	Income on money market instruments
Citi ieguldījumi	3 370	-104 115	-127 265	-204 688	-412 669	-968 398	Other investment
KĀRTĒJIE PĀRVEDUMI	4 379	530 122	693 537	596 435	479 433	381 868	CURRENT TRANSFERS
Kredits	2 379	924 439	1 288 937	1 372 834	1 789 463	2 035 396	Credit
Valdība	2 380	98 077	218 365	251 335	254 310	362 611	General government
t.sk. ES struktūrfondi	2 380 DA	x	59 291	164 796	172 722	316 646	of which EU structural funds
subsīdijas zemniekiem	2 380 DB	x	41 339	147 454	166 819	202 556	subsidies to farmers
citi ES struktūrfondi	2 380 DC	x	17 952	17 342	5 903	114 089	other EU structural funds
t.sk. citi ES fondi	2 380 DD	68 402	128 665	69 159	66 144	22 782	of which other EU funds
t.sk. pirmspievienošanās fondi	2 380 DE	68 402	62 782	31 992	12 757	2 007	of which pre-accession funds
Citi sektori	2 390	826 361	1 070 572	1 121 498	1 535 153	1 672 785	Other sectors
Strādājošo naudas pārvedumi	2 391	1 556	1 745	1 561	1 484	1 737	Workers' remittances
Citi kārtējie pārvedumi	2 392	824 805	1 068 827	1 119 937	1 533 669	1 671 048	Other current transfers
Debets	3 379	-394 317	-595 400	-776 399	-1 310 030	-1 653 529	Debit
Valdība	3 380	-14 961	-101 099	-182 647	-224 287	-295 164	General government
t.sk. maksājumi ES budžetā	3 380 DF	x	-91 078	-174 886	-210 053	-283 861	of which payments to EU budget
Citi sektori	3 390	-379 356	-494 301	-593 752	-1 085 743	-1 358 364	Other sectors
Strādājošo naudas pārvedumi	3 391	-3 262	-3 726	-3 870	-4 267	-5 148	Workers' remittances
Citi kārtējie pārvedumi	3 392	-376 094	-490 575	-589 883	-1 081 476	-1 353 217	Other current transfers
KAPITĀLA UN FINANŠU KONTS	4 996	933 327	1 754 298	2 287 850	4 400 271	6 657 689	CAPITAL AND FINANCIAL ACCOUNT
KAPITĀLA KONTS	4 994	76 353	143 823	212 307	238 453	576 441	CAPITAL ACCOUNT
Pavisam kredits	2 994	79 969	150 623	220 217	248 631	586 846	Total credit
Pavisam debets	3 994	-3 616	-6 800	-7 910	-10 178	-10 406	Total debit
Kapitāla pārvedumi (kredits)	2 400	79 542	150 414	220 037	241 805	586 381	Capital transfers (credit)
Valdība	2 401	69 238	148 465	218 455	241 652	585 833	General government
t.sk. ES struktūrfondi	2 401 DG	x	60 719	92 483	74 017	321 126	of which EU structural funds
t.sk. Kohēzijas fonds	2 401 DH	x	24 048	99 405	129 657	244 208	of which Cohesion Fund
t.sk. citi ES fondi	2 401 DI	56 630	54 855	19 181	28 860	4 684	of which other EU funds
t.sk. pirmspievienošanās fondi	2 401 DJ	56 630	41 351	18 054	28 860	4 684	of which pre-accession funds
Citi sektori	2 430	10 305	1 948	1 582	152	548	Other sectors
Pārceļotāju pārvedumi	2 431	0	0	0	0	0	Migrants' transfers
Parādu atlaišana	2 432	0	0	0	0	0	Debt forgiveness
Citi kapitāla pārvedumi	2 440	10 305	1 948	1 582	152	548	Other capital transfers
Kapitāla pārvedumi (debets)	3 400	-3 581	-5 808	-5 424	-8 735	-10 280	Capital transfers (debit)
Valdība	3 401	-200	0	0	0	0	General government
Citi sektori	3 430	-3 381	-5 808	-5 424	-8 735	-10 280	Other sectors
Pārceļotāju pārvedumi	3 431	0	0	0	0	0	Migrants' transfers
Parādu atlaišana	3 432	0	0	0	0	0	Debt forgiveness
Citi kapitāla pārvedumi	3 440	-3 381	-5 808	-5 424	-8 735	-10 280	Other capital transfers
Neproducētie nefinanšu aktīvi (kredits)	2 480	427	209	180	6 826	465	Non-produced non-financial assets (credit)
Neproducētie nefinanšu aktīvi (debets)	3 480	-35	-992	-2 486	-1 443	-126	Non-produced non-financial assets (debit)
FINANŠU KONTS	4 995	856 974	1 610 475	2 075 543	4 161 818	6 081 248	FINANCIAL ACCOUNT
TIEŠĀS INVESTĪCIJAS	4 500	253 623	527 507	585 237	1 491 302	1 912 661	DIRECT INVESTMENT
Ārvalstīs	4 505	-49 872	-109 475	-128 119	-172 828	-334 487	Direct investment abroad
<i>Kredits</i>	2 505	35 388	60 840	75 546	95 867	146 745	<i>Credit</i>
<i>Debets</i>	3 505	-85 260	-170 315	-203 665	-268 695	-481 232	<i>Debit</i>
Pašu kapitāls	4 510	-41 628	-60 139	-62 325	-97 614	-206 316	Equity capital
Prasības pret tiešo investīciju uzņēmumiem	4 515	-41 628	-60 139	-62 325	-97 614	-206 316	Claims on affiliated enterprises

(turpinājums)

(cont.)

Postenis	BOPSY	2003	2004	2005	2006	2007	Components
Saistības pret tiešo investīciju uzņēmumiem	4 520	0	0	0	0	0	Liabilities to affiliated enterprises
Reinvestētā peļņa	4 525	-4 118	-3 799	-21 051	-19 972	-48 688	Reinvested earnings
Cits kapitāls	4 530	-4 126	-45 537	-44 743	-55 241	-79 483	Other capital
Prasības pret tiešo investīciju uzņēmumiem	4 535	-4 861	-45 956	-48 929	-66 127	-100 929	Claims on affiliated enterprises
Saistības pret tiešo investīciju uzņēmumiem	4 540	734	419	4 186	10 885	21 446	Liabilities to affiliated enterprises
Latvijā	4 555	303 495	636 983	713 356	1 664 130	2 247 148	Direct investment in Latvia
<i>Kredīts</i>	2 555	1 167 693	2 020 935	2 440 776	3 573 165	5 206 181	<i>Credit</i>
<i>Debets</i>	3 555	-864 198	-1 383 952	-1 727 420	-1 909 035	-2 959 033	<i>Debit</i>
Pašu kapitāls	4 560	177 270	245 838	237 306	531 612	1 297 284	Equity capital
Prasības pret tiešajiem investoriem	4 565	-21 517	28 413	-22 411	20 889	-2 426	Claims on direct investors
Saistības pret tiešajiem investoriem	4 570	198 787	217 425	259 716	510 724	1 299 709	Liabilities to direct investors
Reinvestētā peļņa	4 575	95 000	303 570	334 974	734 980	691 161	Reinvested earnings
Cits kapitāls	4 580	31 224	87 574	141 077	397 538	258 703	Other capital
Prasības pret tiešajiem investoriem	4 585	-19 292	-7 436	-71 635	-48 292	-375 419	Claims on direct investors
Saistības pret tiešajiem investoriem	4 590	50 517	95 010	212 712	445 830	634 122	Liabilities to direct investors
PORTFELĒGULDĪJUMI	4 600	-216 035	233 903	-138 603	48 036	-657 799	PORTFOLIO INVESTMENT
Aktīvi	4 602	-285 913	-20 703	-269 771	-246 463	-607 424	Assets
Kapitāla vērtspapīri	4 610	6 414	-28 549	-72 967	-72 566	-170 361	Equity securities
Centrālā banka	4 611	0	0	0	0	0	Central bank
Valdība	4 612	0	0	0	0	0	General government
MFI (izņemot centrālo banku)	4 613	15 046	-927	-12 932	-22 855	468	MFIs (excl. central bank)
Citi sektori	4 614	-8 632	-27 622	-60 035	-49 711	-170 830	Other sectors
Parāda vērtspapīri	4 619	-292 327	7 846	-196 804	-173 897	-437 063	Debt securities
Obligācijas un parādzīmes	4 620	-289 496	23 472	-206 538	-159 574	-402 361	Bonds and notes
Centrālā banka	4 621	0	0	0	0	0	Central bank
Valdība	4 622	0	0	0	0	0	General government
MFI (izņemot centrālo banku)	4 623	-275 476	36 546	-182 600	-133 589	-206 795	MFIs (excl. central bank)
Citi sektori	4 624	-14 019	-13 074	-23 939	-25 984	-195 566	Other sectors
Naudas tirgus instrumenti	4 630	-2 831	-15 625	9 734	-14 324	-34 702	Money market instruments
Centrālā banka	4 631	0	0	0	0	0	Central bank
Valdība	4 632	0	0	0	0	0	General government
MFI (izņemot centrālo banku)	4 633	-1 329	-15 738	11 412	-9 264	-21 272	MFIs (excl. central bank)
Citi sektori	4 634	-1 502	113	-1 678	-5 059	-13 430	Other sectors
Pasīvi	4 652	69 878	254 606	131 168	294 499	-50 374	Liabilities
Kapitāla vērtspapīri	4 660	39 308	31 609	12 379	22 168	-12 952	Equity securities
MFI (izņemot centrālo banku)	4 663	24 506	-819	-10 217	13 064	19 724	MFIs (excl. central bank)
Citi sektori	4 664	14 802	32 428	22 596	9 104	-32 676	Other sectors
Parāda vērtspapīri	4 669	30 570	222 997	118 789	272 331	-37 422	Debt securities
Obligācijas un parādzīmes	4 670	30 815	221 474	119 847	271 372	-47 743	Bonds and notes
Centrālā banka	4 671	0	0	0	0	0	Central bank
Valdība	4 672	30 235	185 298	353	13 126	15 011	General government
MFI (izņemot centrālo banku)	4 673	512	36 136	119 441	257 911	-60 604	MFIs (excl. central bank)
Citi sektori	4 674	68	40	53	334	-2 150	Other sectors
Naudas tirgus instrumenti	4 680	-246	1 524	-1 059	959	10 320	Money market instruments
Centrālā banka	4 681	0	0	0	0	0	Central bank
Valdība	4 682	0	1 508	-1 338	959	-1 042	General government
MFI (izņemot centrālo banku)	4 683	0	16	0	0	11 067	MFIs (excl. central bank)
Citi sektori	4 684	-246	0	280	0	295	Other sectors
ATVASINĀTIE FINANŠU INSTRUMENTI	4 910	6 118	-47 549	-75 503	59 367	229 677	FINANCIAL DERIVATIVES
Aktīvi	4 900	-4 675	-34 730	58 652	129 667	334 162	Assets
Centrālā banka	4 901	-2 337	-35 989	76 079	136 358	372 421	Central bank

(turpinājums)

(cont.)

Postenis	BOPSY	2003	2004	2005	2006	2007	Components
Valdība	4 902	0	0	0	484	-1 031	General government
MFI (izņemot centrālo banku)	4 903	-3 169	1 555	-2 946	-8 800	-31 923	MFIs (excl. central bank)
Citi sektori	4 904	831	-296	-14 480	1 624	-5 305	Other sectors
Pasīvi	4 905	10 793	-12 818	-134 155	-70 300	-104 485	Liabilities
Centrālā banka	4 906	4 472	-6 291	-131 237	-81 470	-127 699	Central bank
Valdība	4 907	0	0	0	484	-1 031	General government
MFI (izņemot centrālo banku)	4 908	6 346	-6 687	-2 810	10 685	24 245	MFIs (excl. central bank)
Citi sektori	4 909	-25	160	-108	0	0	Other sectors
CITI IEGULDĪJUMI	4 700	881 700	1 293 959	2 228 498	4 541 624	5 579 131	OTHER INVESTMENT
Aktīvi	4 703	-686 999	-1 776 270	-397 578	-1 953 374	-6 134 454	Assets
Tirdzniecības kredīti	4 706	-19 867	-125 255	-168 277	-133 320	-215 765	Trade credits
Valdība	4 707	0	0	0	0	0	General government
Ilgtermiņa	4 708	0	0	0	0	0	Long-term
Īstermiņa	4 709	0	0	0	0	0	Short-term
Citi sektori	4 710	-19 867	-125 255	-168 277	-133 320	-215 765	Other sectors
Ilgtermiņa	4 711	0	0	0	0	0	Long-term
Īstermiņa	4 712	-19 867	-125 255	-168 277	-133 320	-215 765	Short-term
Aizdevumi	4 714	-121 771	-990 249	35 184	-631 521	-2 293 992	Loans
Centrālā banka	4 715	0	0	0	0	0	Central bank
Ilgtermiņa	4 717	0	0	0	0	0	Long-term
Īstermiņa	4 718	0	0	0	0	0	Short-term
Valdība	4 719	0	0	0	0	0	General government
Ilgtermiņa	4 720	0	0	0	0	0	Long-term
Īstermiņa	4 721	0	0	0	0	0	Short-term
MFI (izņemot centrālo banku)	4 722	-98 033	-942 905	118 890	-548 603	-1 635 003	MFIs (excl. central bank)
Ilgtermiņa	4 723	-111 326	-420 094	-101 415	-495 860	-568 728	Long-term
Īstermiņa	4 724	13 293	-522 811	220 305	-52 742	-1 066 275	Short-term
Citi sektori	4 725	-23 738	-47 344	-83 706	-82 919	-658 989	Other sectors
Ilgtermiņa	4 726	-12 438	-43 479	-38 038	-29 922	-603 233	Long-term
Īstermiņa	4 727	-11 300	-3 865	-45 668	-52 997	-55 756	Short-term
Nauda un noguldījumi	4 730	-550 868	-619 269	-219 335	-1 157 592	-3 599 907	Currency and deposits
Centrālā banka	4 731	0	0	0	0	0	Central bank
Valdība	4 732	251	1 368	248	1 307	-32 114	General government
MFI (izņemot centrālo banku)	4 733	-530 565	-650 361	55 363	-111 836	-2 237 556	MFIs (excl. central bank)
Citi sektori	4 734	-20 554	29 725	-274 947	-1 047 063	-1 330 237	Other sectors
Citi aktīvi	4 736	5 507	-41 497	-45 149	-30 941	-24 791	Other assets
Centrālā banka	4 737	501	-1 668	-923	-517	-629	Central bank
Ilgtermiņa	4 738	0	-1 379	-1 383	0	31	Long-term
Īstermiņa	4 739	501	-289	460	-517	-660	Short-term
Valdība	4 740	0	-31 931	-23 241	0	0	General government
Ilgtermiņa	4 741	0	-31 931	-23 241	0	0	Long-term
Īstermiņa	4 742	0	0	0	0	0	Short-term
MFI (izņemot centrālo banku)	4 743	-5 967	-7 572	-5 600	-27 030	-23 078	MFIs (excl. central bank)
Ilgtermiņa	4 744	0	0	0	0	0	Long-term
Īstermiņa	4 745	-5 967	-7 572	-5 600	-27 030	-23 078	Short-term
Citi sektori	4 746	10 972	-326	-15 385	-3 395	-1 084	Other sectors
Ilgtermiņa	4 747	6	-647	-257	-408	-5 479	Long-term
Īstermiņa	4 748	10 966	321	-15 128	-2 987	4 395	Short-term
Pasīvi	4 753	1 568 699	3 070 229	2 626 075	6 494 999	11 713 586	Liabilities
Tirdzniecības kredīti	4 756	53 930	192 430	121 959	128 376	306 271	Trade credits
Valdība	4 757	0	0	0	0	0	General government
Ilgtermiņa	4 758	0	0	0	0	0	Long-term
Īstermiņa	4 759	0	0	0	0	0	Short-term
Citi sektori	4 760	53 930	192 430	121 959	128 376	306 271	Other sectors
Ilgtermiņa	4 761	0	0	0	0	0	Long-term
Īstermiņa	4 762	53 930	192 430	121 959	128 376	306 271	Short-term
Aizņēmumi	4 764	578 958	1 676 215	2 810 243	5 732 265	7 972 547	Loans

(turpinājums)

(cont.)

Postenis	BOPSY	2003	2004	2005	2006	2007	Components
Centrālā banka	4 765	-10 758	-5 648	0	0	0	Central bank
SVF kredītu un aizdevumu izmantošana	4 766	-10 758	-5 648	0	0	0	Use of IMF credit and loans
Citi ilgtermiņa	4 767	0	0	0	0	0	Other long-term
Īstermiņa	4 768	0	0	0	0	0	Short-term
Valdība	4 769	-65 571	-4 736	-71 293	61 685	212 015	General government
Ilgtermiņa	4 770	-65 571	-4 736	-71 293	61 685	175 344	Long-term
Īstermiņa	4 771	0	0	0	0	36 670	Short-term
MFI (izņemot centrālo banku)	4 772	542 403	1 417 272	2 777 034	4 542 225	5 049 087	MFIs (excl. central bank)
Ilgtermiņa	4 773	255 463	1 068 374	2 204 468	2 839 015	3 657 909	Long-term
Īstermiņa	4 774	286 940	348 898	572 565	1 703 210	1 391 178	Short-term
Citi sektori	4 775	112 885	269 327	104 502	1 128 354	2 711 445	Other sectors
Ilgtermiņa	4 776	133 001	226 261	123 865	984 174	2 489 387	Long-term
Īstermiņa	4 777	-20 117	43 067	-19 364	144 180	222 058	Short-term
Nauda un noguldījumi	4 780	936 945	1 111 879	-300 069	561 194	3 336 940	Currency and deposits
Centrālā banka	4 781	163	43 510	-35 370	33 048	-21 006	Central bank
MFI (izņemot centrālo banku)	4 783	936 783	1 068 369	-264 700	528 147	3 357 946	MFIs (excl. central bank)
Citi pasīvi	4 786	-1 135	89 705	-6 057	73 163	97 827	Other liabilities
Centrālā banka	4 787	168	609	-856	43	87	Central bank
Ilgtermiņa	4 788	0	0	0	0	0	Long-term
Īstermiņa	4 789	168	609	-856	43	87	Short-term
Valdība	4 790	0	23 261	21 286	-6 056	-11 057	General government
Ilgtermiņa	4 791	0	23 261	21 286	-6 056	-11 057	Long-term
Īstermiņa	4 792	0	0	0	0	0	Short-term
MFI (izņemot centrālo banku)	4 793	187	47 512	-30 117	60 811	69 765	MFIs (excl. central bank)
Ilgtermiņa	4 794	0	0	0	0	0	Long-term
Īstermiņa	4 795	187	47 512	-30 117	60 811	69 765	Short-term
Citi sektori	4 796	-1 491	18 323	3 630	18 365	39 033	Other sectors
Ilgtermiņa	4 797	0	0	0	0	0	Long-term
Īstermiņa	4 798	-1 491	18 323	3 630	18 365	39 033	Short-term
REZERVES AKTĪVI	4 800	-68 432	-397 347	-524 086	-1 978 511	-982 423	RESERVE ASSETS
Monetārais zelts	4 810	23	0	-51	-9	0	Monetary gold
Speciālās aizņēmuma tiesības	4 820	-57	-7	-5	-8	-7	Special Drawing Rights
Rezerves pozīcija SVF	4 830	0	0	0	0	0	Reserve position in the IMF
Ārvalstu valūtas	4 840	-68 398	-397 340	-524 031	-1 978 494	-982 417	Foreign exchange
Citas prasības	4 880	0	0	0	0	0	Other claims
NOVIRZE	4 998	-12 792	7 444	-295 392	121 497	-173 447	NET ERRORS AND OMISSIONS

2.7. LATVIJAS MAKSĀJUMU BILANCE (CETURKŠŅA DATI)
LATVIA'S BALANCE OF PAYMENTS (QUARTERLY DATA)

(tūkst. latu)
(in thousands of lats)

Postenis	BOPSY	2007				2008			Components
		I	II	III	IV	I	II	III	
TEKOŠAIS KONTS	4 993	-758 530	-837 740	-959 499	-771 444	-627 580	-586 840	-488 979	CURRENT ACCOUNT
PRECES	4 100	-786 704	-905 744	-976 970	-866 830	-696 216	-691 200	-714 410	GOODS
Kredits	2 100	991 307	1 040 215	1 064 049	1 118 854	1 114 154	1 176 421	1 219 348	Credit
Vispārējās nozīmes preces; eksports (FOB)	2 110	908 707	956 665	978 484	1 016 340	1 036 634	1 071 669	1 103 288	General merchandise; exports (FOB)
Preces pārstrādei; eksports (FOB)	2 150	64 674	62 801	60 205	78 278	56 383	73 597	78 015	Goods for processing; exports (FOB)
Preču remonts	2 160	7 825	8 197	11 669	11 651	9 006	12 709	17 566	Repairs on goods
Transporta organizāciju iegādātās preces	2 170	10 101	12 551	13 690	12 585	12 131	18 445	20 479	Goods procured in ports by carriers
Nemonetārais zelts	2 180	0	0	0	0	0	0	0	Non-monetary gold
Debets	3 100	-1 778 010	-1 945 959	-2 041 019	-1 985 684	-1 810 369	-1 867 621	-1 933 758	Debit
Vispārējās nozīmes preces; imports (FOB)	3 110	-1 715 567	-1 871 389	-1 973 091	-1 921 264	-1 739 914	-1 771 999	-1 831 482	General merchandise; imports (FOB)
Preces pārstrādei; imports (FOB)	3 150	-37 368	-43 454	-38 009	-33 427	-39 528	-47 991	-45 569	Goods for processing; imports (FOB)
Preču remonts	3 160	-6 356	-4 884	-4 932	-3 847	-3 057	-5 251	-8 458	Repairs on goods
Transporta organizāciju iegādātās preces	3 170	-18 720	-26 231	-24 988	-27 146	-27 870	-42 380	-48 250	Goods procured in ports by carriers
Nemonetārais zelts	3 180	0	0	0	0	0	0	0	Non-monetary gold
PAKALPOJUMI	4 200	87 719	142 076	138 597	127 431	118 502	173 435	174 263	SERVICES
Pavisam kredīts	2 200	378 798	473 110	516 103	509 444	475 716	531 569	585 099	Total credit
Pavisam debets	3 200	-291 080	-331 034	-377 506	-382 013	-357 214	-358 133	-410 837	Total debit
Pārvadājumi (kredīts)	2 205	210 081	242 621	240 638	251 561	263 169	268 808	291 285	Transportation (credit)
<i>Pasažieri</i>	2 205 BA	19 209	25 706	32 649	28 982	29 936	37 584	52 574	<i>Passenger</i>
<i>Kravas</i>	2 205 BB	126 238	138 605	135 523	146 360	149 879	150 672	152 681	<i>Freight</i>
<i>Citi</i>	2 205 BC	64 635	78 310	72 466	76 219	83 355	80 552	86 030	<i>Other</i>
Jūras transports	2 206	86 082	95 307	89 214	91 977	97 854	91 681	92 320	Sea transport
<i>Pasažieri</i>	2 207	1 069	557	581	947	1 609	1 094	1 247	<i>Passenger</i>
<i>Kravas</i>	2 208	35 093	34 953	34 151	34 730	35 602	32 585	31 282	<i>Freight</i>
<i>Citi</i>	2 209	49 919	59 797	54 482	56 299	60 644	58 003	59 792	<i>Other</i>
Gaisa transports	2 210	25 005	34 877	41 038	39 208	36 277	42 786	55 464	Air transport
<i>Pasažieri</i>	2 211	15 915	22 363	27 970	25 564	25 958	33 236	46 257	<i>Passenger</i>
<i>Kravas</i>	2 212	1 367	1 347	1 521	1 506	1 471	1 163	1 392	<i>Freight</i>
<i>Citi</i>	2 213	7 723	11 167	11 548	12 138	8 848	8 387	7 814	<i>Other</i>
Cits transports	2 214	98 995	112 437	110 386	120 376	129 038	134 341	143 501	Other transport
<i>Pasažieri</i>	2 215	2 225	2 786	4 099	2 471	2 369	3 254	5 070	<i>Passenger</i>
<i>Kravas</i>	2 216	89 777	102 306	99 851	110 123	112 806	116 924	120 007	<i>Freight</i>
<i>Citi</i>	2 217	6 993	7 346	6 436	7 781	13 863	14 162	18 424	<i>Other</i>
Pārvadājumi (debets)	3 205	-94 978	-107 541	-104 044	-96 673	-94 791	-99 946	-102 813	Transportation (debit)
<i>Pasažieri</i>	3 205 BA	-11 250	-12 304	-13 065	-11 445	-12 152	-14 389	-14 362	<i>Passenger</i>
<i>Kravas</i>	3 205 BB	-52 568	-56 678	-57 524	-58 589	-54 393	-56 293	-55 731	<i>Freight</i>
<i>Citi</i>	3 205 BC	-31 160	-38 558	-33 455	-26 639	-28 246	-29 264	-32 720	<i>Other</i>
Jūras transports	3 206	-24 123	-24 165	-23 961	-24 090	-21 546	-21 587	-21 238	Sea transport
<i>Pasažieri</i>	3 207	-173	-286	-619	-134	-178	-265	-397	<i>Passenger</i>
<i>Kravas</i>	3 208	-14 674	-14 843	-15 215	-15 513	-13 483	-13 234	-13 356	<i>Freight</i>
<i>Citi</i>	3 209	-9 275	-9 036	-8 128	-8 443	-7 885	-8 088	-7 485	<i>Other</i>
Gaisa transports	3 210	-30 482	-38 929	-35 064	-28 461	-29 025	-33 304	-36 282	Air transport
<i>Pasažieri</i>	3 211	-10 924	-11 842	-12 149	-10 970	-11 714	-13 868	-13 701	<i>Passenger</i>
<i>Kravas</i>	3 212	-4 489	-4 878	-5 246	-5 658	-5 723	-5 912	-5 749	<i>Freight</i>
<i>Citi</i>	3 213	-15 069	-22 209	-17 669	-11 832	-11 589	-13 523	-16 832	<i>Other</i>
Cits transports	3 214	-40 373	-44 447	-45 018	-44 122	-44 220	-45 055	-45 293	Other transport
<i>Pasažieri</i>	3 215	-153	-177	-298	-341	-261	-255	-264	<i>Passenger</i>
<i>Kravas</i>	3 216	-33 404	-36 957	-37 064	-37 418	-35 187	-37 147	-36 626	<i>Freight</i>
<i>Citi</i>	3 217	-6 816	-7 313	-7 657	-6 364	-8 772	-7 653	-8 403	<i>Other</i>

(turpinājums)

(cont.)

Postenis	BOPSY	2007				2008			Components
		I	II	III	IV	I	II	III	
Braucieni (kredīts)	2 236	54 844	77 359	118 500	92 139	68 445	84 255	126 882	Travel (credit)
Darījumu	2 237	20 714	27 283	27 871	26 725	24 371	26 551	31 395	Business
Personiskie	2 240	34 130	50 076	90 629	65 413	44 074	57 704	95 487	Personal
Braucieni (debets)	3 236	-97 656	-112 178	-135 107	-129 287	-106 161	-128 887	-167 273	Travel (debit)
Darījumu	3 237	-19 256	-18 607	-19 236	-22 382	-19 241	-26 349	-28 525	Business
Personiskie	3 240	-78 399	-93 571	-115 871	-106 906	-86 920	-102 538	-138 748	Personal
Citi pakalpojumi (kredīts)	2 200 BA	113 873	153 129	156 965	165 745	144 102	178 505	166 932	Other services (credit)
Sakaru pakalpojumi	2 245	10 545	11 110	10 648	9 223	11 298	11 586	12 167	Communication services
Būvniecība	2 249	4 221	5 606	9 009	5 705	9 462	12 590	8 908	Construction services
Apdrošināšanas pakalpojumi	2 253	743	2 909	1 053	4 038	1 524	2 944	1 542	Insurance services
Finanšu pakalpojumi	2 260	28 150	40 092	34 727	32 523	21 752	40 233	30 903	Financial services
Informācijas pakalpojumi un datorpakalpojumi	2 262	10 446	12 275	11 597	16 184	14 132	14 730	18 589	Computer and information services
Autoratlīdzība un maksa par licencēm	2 266	1 227	1 286	1 298	2 520	2 533	1 493	1 564	Royalties and licence fees
Citi saimnieciskās darbības pakalpojumi	2 268	52 941	72 830	82 524	89 785	76 827	88 967	86 226	Other business services
Individuālie, kultūras un atpūtas pakalpojumi	2 287	950	1 166	1 400	1 299	1 020	1 305	1 482	Personal, cultural and recreational services
Citur neklasificēti valdības pakalpojumi	2 291	4 651	5 855	4 708	4 469	5 554	4 657	5 550	Government services, n.i.e.
t.sk. no ES saņemtā kompensācija par tradicionālo pašu resursu iekasēšanu	2 291 CA	1 576	1 812	1 730	1 708	1 998	1 499	1 482	of which EU reimbursement for cost of collecting traditional own resources
Citi pakalpojumi (debets)	3 200 BA	-98 446	-111 315	-138 355	-156 053	-156 262	-129 301	-140 750	Other services (debit)
Sakaru pakalpojumi	3 245	-13 207	-11 885	-14 242	-14 872	-12 801	-13 286	-13 141	Communication services
Būvniecība	3 249	-10 589	-10 305	-30 493	-27 655	-27 646	-22 334	-30 053	Construction services
Apdrošināšanas pakalpojumi	3 253	-5 466	-7 567	-6 212	-7 838	-6 706	-4 721	-4 185	Insurance services
Finanšu pakalpojumi	3 260	-4 439	-6 628	-6 418	-10 410	-16 895	-5 866	-7 077	Financial services
Informācijas pakalpojumi un datorpakalpojumi	3 262	-8 462	-11 306	-12 811	-12 233	-12 154	-12 036	-11 402	Computer and information services
Autoratlīdzība un maksa par licencēm	3 266	-3 280	-4 458	-4 987	-7 480	-3 650	-4 411	-5 137	Royalties and licence fees
Citi saimnieciskās darbības pakalpojumi	3 268	-48 031	-53 616	-57 841	-68 753	-69 494	-60 127	-62 837	Other business services
Individuālie, kultūras un atpūtas pakalpojumi	3 287	-2 313	-2 585	-2 687	-2 962	-4 009	-3 246	-3 782	Personal, cultural and recreational services
Citur neklasificēti valdības pakalpojumi	3 291	-2 659	-2 964	-2 665	-3 850	-2 906	-3 275	-3 136	Government services, n.i.e.
IENĀKUMI	4 300	-76 902	-177 172	-121 074	-105 390	-112 692	-200 569	-67 863	INCOME
Pavisam kredīts	2 300	173 926	176 272	197 161	213 605	213 836	191 410	215 269	Total credit
Pavisam debets	3 300	-250 828	-353 444	-318 235	-318 994	-326 528	-391 979	-283 132	Total debit
Atlīdzība nodarbinātajiem (kredīts)	2 310	72 032	71 088	71 364	68 150	69 555	68 039	73 360	Compensation of employees (credit)
Atlīdzība nodarbinātajiem (debets)	3 310	-4 719	-4 925	-5 356	-5 383	-7 478	-6 052	-6 026	Compensation of employees (debit)
Ieguldījumu ienākumi (kredīts)	2 320	101 894	105 184	125 797	145 454	144 281	123 371	141 909	Investment income (credit)
Tiešās investīcijas	2 330	3 444	4 375	9 028	16 999	4 205	14 490	4 242	Direct investment
Dividendes un filiāļu sadalītā peļņa	2 332	0	2 575	220	5 972	0	6 070	191	Dividends and distributed branch profits
Reinvestētā un filiāļu nesadalītā peļņa	2 333	3 350	1 637	8 661	10 861	4 084	8 575	3 697	Reinvested earnings and undistributed branch profits
Maksa par parādu (procenti)	2 334	94	164	146	166	121	-155	354	Income on debt (interest)
Portfeļieguldījumi	2 339	51 434	36 203	49 562	55 846	68 207	39 570	61 449	Portfolio investment
Ienākumi par kapitāla vērtspapīriem (dividendes)	2 340	233	283	203	152	88	457	133	Income on equity (dividends)
Ienākumi par obligācijām un parādzīmēm	2 350	41 125	33 288	37 803	38 954	41 020	35 233	41 452	Income on bonds and notes
Ienākumi par naudas tirgus instrumentiem	2 360	10 077	2 632	11 556	16 740	27 099	3 880	19 863	Income on money market instruments

(turpinājums)

(cont.)

Postenis	BOPSY	2007				2008			Components
		I	II	III	IV	I	II	III	
Citi ieguldījumi	2 370	47 016	64 606	67 207	72 610	71 869	69 311	76 218	Other investment
Ieguldījumu ienākumi (debets)	3 320	-246 110	-348 519	-312 880	-313 611	-319 050	-385 926	-277 105	Investment income (debit)
Tiešās investīcijas	3 330	-131 578	-214 517	-167 634	-137 156	-136 046	-181 460	-93 100	Direct investment
Dividendes un filiāļu sadalītā peļņa	3 332	-26 961	-194 841	-25 842	-15 872	-9 527	-145 216	-36 440	Dividends and distributed branch profits
Reinvestētā un filiāļu nesadalītā peļņa	3 333	-97 214	-12 028	-133 000	-110 106	-116 920	-24 781	-46 750	Reinvested earnings and undistributed branch profits
Maksa par parādu (procenti)	3 334	-7 403	-7 648	-8 792	-11 178	-9 600	-11 463	-9 911	Income on debt (interest)
Portfeļieguldījumi	3 339	-24 963	-20 887	-13 412	-17 856	-25 938	-50 843	-17 285	Portfolio investment
Ienākumi par kapitāla vērtspapīriem (dividendes)	3 340	-286	-3 072	-79	0	0	-3 287	-27	Income on equity (dividends)
Ienākumi par obligācijām un parādzīmēm	3 350	-20 236	-11 434	-11 379	-12 784	-15 931	-17 845	-16 829	Income on bonds and notes
Ienākumi par naudas tirgus instrumentiem	3 360	-4 441	-6 381	-1 954	-5 072	-10 007	-29 711	-429	Income on money market instruments
Citi ieguldījumi	3 370	-89 569	-113 116	-131 833	-158 599	-157 066	-153 624	-166 721	Other investment
KĀRTĒJIE PĀRVEDUMI	4 379	17 357	103 100	-52	73 345	62 825	131 493	119 032	CURRENT TRANSFERS
Kredits	2 379	216 259	312 470	228 147	284 878	247 844	290 633	259 908	Credit
Valdība	2 380	48 768	47 755	21 804	66 308	71 071	60 565	43 474	General government
t.sk. ES struktūrfondi	2 380 DA	44 466	42 326	13 988	60 415	66 267	51 297	39 595	of which EU structural funds
subsīdijas zemniekiem	2 380 DB	44 131	41 416	13 988	6 508	52 808	47 226	39 595	subsidies to farmers
citi ES struktūrfondi	2 380 DC	335	910	0	53 907	13 459	4 071	0	other EU structural funds
t.sk. citi ES fondi	2 380 DD	1 647	2 078	4 867	2 957	1 223	6 295	1 437	of which other EU funds
t.sk. pirmspievienošanās fondi	2 380 DE	0	0	555	446	0	0	-184	of which pre-accession funds
Citi sektori	2 390	167 491	264 715	206 343	218 570	176 773	230 068	216 434	Other sectors
Strādājošo naudas pārvedumi	2 391	216	220	215	240	221	201	209	Workers' remittances
Citi kārtējie pārvedumi	2 392	167 275	264 495	206 128	218 330	176 553	229 867	216 224	Other current transfers
Debets	3 379	-198 901	-209 370	-228 198	-211 533	-185 019	-159 140	-140 876	Debit
Valdība	3 380	-40 689	-22 836	-30 944	-55 992	-60 235	-34 224	-23 177	General government
t.sk. maksājumi ES budžetā	3 380 DF	-38 983	-22 146	-30 080	-53 520	-57 769	-33 401	-21 707	of which payments to EU budget
Citi sektori	3 390	-158 212	-186 534	-197 254	-155 541	-124 784	-124 916	-117 699	Other sectors
Strādājošo naudas pārvedumi	3 391	-688	-668	-629	-658	-533	-481	-452	Workers' remittances
Citi kārtējie pārvedumi	3 392	-157 525	-185 866	-196 625	-154 883	-124 251	-124 435	-117 246	Other current transfers
KAPITĀLA UN FINANŠU KONTS	4 996	899 875	868 247	993 896	668 084	782 612	617 117	564 574	CAPITAL AND FINANCIAL ACCOUNT
KAPITĀLA KONTS	4 994	59 233	26 651	20 568	181 687	39 273	114 140	34 063	CAPITAL ACCOUNT
Pavisam kredits	2 994	60 163	28 790	22 017	182 534	40 442	117 092	37 310	Total credit
Pavisam debets	3 994	-930	-2 139	-1 449	-846	-1 170	-2 952	-3 247	Total debit
Kapitāla pārvedumi (kredits)	2 400	59 959	28 790	21 997	182 511	40 442	116 888	37 268	Capital transfers (credit)
Valdība	2 401	59 699	28 758	21 997	182 511	40 307	116 795	36 953	General government
t.sk. ES struktūrfondi	2 401 DG	29 386	9 027	4 976	115 996	25 913	49 844	12 365	of which EU structural funds
t.sk. Kohēzijas fonds	2 401 DH	28 166	17 611	13 763	63 577	12 909	65 572	24 543	of which Cohesion Fund
t.sk. citi ES fondi	2 401 DI	0	0	1 294	1 040	0	0	-430	of which other EU funds
t.sk. pirmspievienošanās fondi	2 401 DJ	0	0	1 294	1 040	0	0	-430	of which pre-accession funds
Citi sektori	2 430	261	32	0	0	135	93	314	Other sectors
Pārceļotāju pārvedumi	2 431	0	0	0	0	0	0	0	Migrants' transfers
Parādu atļaišana	2 432	0	0	0	0	0	0	0	Debt forgiveness
Citi kapitāla pārvedumi	2 440	261	32	0	0	135	93	314	Other capital transfers
Kapitāla pārvedumi (debets)	3 400	-880	-2 125	-1 449	-844	-1 170	-2 945	-3 186	Capital transfers (debit)
Valdība	3 401	0	0	0	0	0	0	0	General government
Citi sektori	3 430	-880	-2 125	-1 449	-844	-1 170	-2 945	-3 186	Other sectors
Pārceļotāju pārvedumi	3 431	0	0	0	0	0	0	0	Migrants' transfers

(turpinājums)

(cont.)

Postenis	BOPSY	2007				2008			Components
		I	II	III	IV	I	II	III	
Parādu atlaišana	3 432	0	0	0	0	0	0	0	Debt forgiveness
Citi kapitāla pārvedumi	3 440	-880	-2 125	-1 449	-844	-1 170	-2 945	-3 186	Other capital transfers
Neproducētie nefinanšu aktīvi (kredīts)	2 480	204	0	20	23	0	204	42	Non-produced non-financial assets (credit)
Neproducētie nefinanšu aktīvi (debets)	3 480	-50	-14	0	-2	0	-7	-60	Non-produced non-financial assets (debit)
FINANŠU KONTS	4 995	840 642	841 596	973 329	486 397	743 339	502 977	530 511	FINANCIAL ACCOUNT
TIEŠĀS INVESTĪCIJAS	4 500	262 232	403 460	229 259	96 617	257 454	196 785	158 680	DIRECT INVESTMENT
Ārvalstīs	4 505	9 928	-38 398	-43 781	-94 323	-3 381	-82 269	-40 539	Direct investment abroad
<i>Kredits</i>	2 505	25 885	8 934	12 421	27 689	31 890	22 134	28 593	<i>Credit</i>
<i>Debets</i>	3 505	-15 957	-47 332	-56 202	-122 012	-35 271	-104 403	-69 132	<i>Debit</i>
Pašu kapitāls	4 510	-1 321	-15 701	-15 500	-69 866	-13 150	-48 816	-296	Equity capital
Prasības pret tiešo investīciju uzņēmumiem	4 515	-1 321	-15 701	-15 500	-69 866	-13 150	-49 024	-296	Claims on affiliated enterprises
Saistības pret tiešo investīciju uzņēmumiem	4 520	0	0	0	0	0	208	0	Liabilities to affiliated enterprises
Reinvestētā peļņa	4 525	-3 350	-1 637	-8 661	-10 861	-4 084	-8 575	-3 697	Reinvested earnings
Cits kapitāls	4 530	14 598	-21 060	-19 620	-13 595	13 853	-24 878	-36 546	Other capital
Prasības pret tiešo investīciju uzņēmumiem	4 535	14 497	-21 136	-21 880	-21 698	10 096	-18 292	-38 197	Claims on affiliated enterprises
Saistības pret tiešo investīciju uzņēmumiem	4 540	101	76	2 261	8 103	3 758	-6 586	1 651	Liabilities to affiliated enterprises
Latvijā	4 555	252 304	441 858	273 040	190 939	260 835	279 054	199 219	Direct investment in Latvia
<i>Kredits</i>	2 555	516 223	985 619	584 834	586 800	515 980	624 155	503 391	<i>Credit</i>
<i>Debets</i>	3 555	-263 919	-543 761	-311 794	-395 860	-255 144	-345 101	-304 172	<i>Debit</i>
Pašu kapitāls	4 560	34 064	499 430	85 896	51 734	32 799	116 566	101 225	Equity capital
Prasības pret tiešajiem investoriem	4 565	-1 387	-6 319	-1 300	7 191	-438	-11 911	13 870	Claims on direct investors
Saistības pret tiešajiem investoriem	4 570	35 451	505 749	87 196	44 543	33 237	128 477	87 355	Liabilities to direct investors
Reinvestētā peļņa	4 575	97 214	12 028	133 000	110 106	116 920	24 781	46 750	Reinvested earnings
Cits kapitāls	4 580	121 026	-69 600	54 144	29 100	111 116	137 707	51 244	Other capital
Prasības pret tiešajiem investoriem	4 585	-18 325	-115 074	-57 826	-3 712	-23 417	-6 711	-23 416	Claims on direct investors
Saistības pret tiešajiem investoriem	4 590	139 351	45 474	111 970	32 812	134 533	144 418	74 660	Liabilities to direct investors
PORTFEĻIEGULDĪJUMI	4 600	-83 724	-193 480	-88 486	19 530	321 244	-130 058	-24 407	PORTFOLIO INVESTMENT
Aktīvi	4 602	-116 578	-151 960	-84 317	30 987	52 188	-47 176	-38 929	Assets
Kapitāla vērtspapīri	4 610	-10 748	-36 916	-22 993	-16 735	16 843	5 967	15 894	Equity securities
Centrālā banka	4 611	0	0	0	0	0	0	0	Central bank
Valdība	4 612	0	0	0	0	0	0	0	General government
MFI (izņemot centrālo banku)	4 613	4 803	-5 738	-3 351	4 282	5 332	-3 741	-1 051	MFIs (excl. central bank)
Citi sektori	4 614	-15 551	-31 177	-19 642	-21 017	11 511	9 708	16 945	Other sectors
Parāda vērtspapīri	4 619	-105 829	-115 044	-61 323	47 722	35 344	-53 143	-54 823	Debt securities
Obligācijas un parādzīmes	4 620	-102 329	-82 862	-84 622	53 508	36 800	-55 378	-56 112	Bonds and notes
Centrālā banka	4 621	0	0	0	0	0	0	0	Central bank
Valdība	4 622	0	0	0	0	0	0	0	General government
MFI (izņemot centrālo banku)	4 623	-94 434	-50 509	-55 077	82 925	48 842	-49 863	-56 643	MFIs (excl. central bank)
Citi sektori	4 624	-7 896	-32 353	-29 545	-29 417	-12 043	-5 516	531	Other sectors
Naudas tirgus instrumenti	4 630	-3 500	-32 183	23 298	-5 786	-1 455	2 235	1 289	Money market instruments
Centrālā banka	4 631	0	0	0	0	0	0	0	Central bank
Valdība	4 632	0	0	0	0	0	0	6 590	General government
MFI (izņemot centrālo banku)	4 633	979	-6 106	-933	-4 617	-5 927	5 247	1 347	MFIs (excl. central bank)
Citi sektori	4 634	-4 479	-26 077	24 232	-1 168	4 472	-3 012	-6 649	Other sectors
Pasīvi	4 652	32 853	-41 521	-4 170	-11 458	269 057	-82 882	14 522	Liabilities
Kapitāla vērtspapīri	4 660	-7 326	-13 103	639	11 715	-806	176	-1 728	Equity securities
MFI (izņemot centrālo banku)	4 663	-2 307	792	852	10 057	0	-791	3	MFIs (excl. central bank)

(turpinājums)

(cont.)

Postenis	BOPSY	2007				2008			Components
		I	II	III	IV	I	II	III	
Citi sektori	4 664	-5 018	-13 895	-213	1 658	-806	967	-1 731	Other sectors
Parāda vērtspapīri	4 669	40 179	-28 418	-4 809	-23 173	269 863	-83 058	16 250	Debt securities
Obligācijas un parādzīmes	4 670	22 979	-38 962	5 786	-12 938	273 224	-80 697	17 025	Bonds and notes
Centrālā banka	4 671	0	0	0	0	0	0	0	Central bank
Valdība	4 672	19 755	-9 706	4 786	-5 979	270 501	-2 538	16 848	General government
MFI (izņemot centrālo banku)	4 673	3 012	-29 739	2 850	-7 019	2 745	-78 364	1 965	MFIs (excl. central bank)
Citi sektori	4 674	212	483	-1 850	61	-23	205	-1 787	Other sectors
Naudas tirgus instrumenti	4 680	17 200	10 544	-10 594	-10 235	-3 361	-2 361	-775	Money market instruments
Centrālā banka	4 681	0	0	0	0	0	0	0	Central bank
Valdība	4 682	-205	-343	0	0	0	0	0	General government
MFI (izņemot centrālo banku)	4 683	17 405	10 832	-10 598	-10 325	-2 971	-1 880	-677	MFIs (excl. central bank)
Citi sektori	4 684	0	55	4	90	-390	-482	-99	Other sectors
ATVASINĀTIE FINANŠU INSTRUMENTI	4 910	21 865	12 450	22 509	58 338	29 308	39 758	-9 183	FINANCIAL DERIVATIVES
Aktīvi	4 900	23 642	30 156	28 861	84 993	39 606	57 148	21 686	Assets
Centrālā banka	4 901	30 530	37 405	30 934	88 635	44 409	63 329	34 024	Central bank
Valdība	4 902	-33	0	6	-486	-13	0	1 383	General government
MFI (izņemot centrālo banku)	4 903	-6 855	-5 418	-2 008	-2 369	-1 795	-4 777	-12 935	MFIs (excl. central bank)
Citi sektori	4 904	0	-1 832	-71	-787	-2 994	-1 405	-785	Other sectors
Pasīvi	4 905	-1 778	-17 705	-6 352	-26 655	-10 299	-17 389	-30 869	Liabilities
Centrālā banka	4 906	-2 162	-20 433	-16 327	-25 517	-20 669	-10 965	-30 564	Central bank
Valdība	4 907	-33	0	6	-486	-13	0	0	General government
MFI (izņemot centrālo banku)	4 908	417	2 728	9 969	-652	10 384	-6 424	-305	MFIs (excl. central bank)
Citi sektori	4 909	0	0	0	0	0	0	0	Other sectors
CITI IEGULDĪJUMI	4 700	685 749	775 988	999 213	422 665	336 727	446 122	379 884	OTHER INVESTMENT
Aktīvi	4 703	-799 757	-374 763	-896 091	-1 029 757	448 327	-586 641	129 221	Assets
Tirdzniecības kredīti	4 706	-69 561	-61 715	59 599	-40 803	-69 105	-170 666	-6 875	Trade credits
Valdība	4 707	0	0	0	0	0	0	0	General government
Ilgtermiņa	4 708	0	0	0	0	0	0	0	Long-term
Īstermiņa	4 709	0	0	0	0	0	0	0	Short-term
Citi sektori	4 710	-69 561	-61 715	59 599	-40 803	-69 105	-170 666	-6 875	Other sectors
Ilgtermiņa	4 711	0	0	0	0	0	0	0	Long-term
Īstermiņa	4 712	-69 561	-61 715	59 599	-40 803	-69 105	-170 666	-6 875	Short-term
Aizdevumi	4 714	-335 243	-199 564	-183 972	-452 262	21 992	-150 555	158 184	Loans
Centrālā banka	4 715	0	0	0	0	0	0	0	Central bank
Ilgtermiņa	4 717	0	0	0	0	0	0	0	Long-term
Īstermiņa	4 718	0	0	0	0	0	0	0	Short-term
Valdība	4 719	0	0	0	0	0	0	0	General government
Ilgtermiņa	4 720	0	0	0	0	0	0	0	Long-term
Īstermiņa	4 721	0	0	0	0	0	0	0	Short-term
MFI (izņemot centrālo banku)	4 722	-106 685	-186 404	-94 679	-436 430	50 884	-90 327	164 809	MFIs (excl. central bank)
Ilgtermiņa	4 723	-73 739	-107 066	-39 288	-72 147	-15 296	-117 212	-96 321	Long-term
Īstermiņa	4 724	-32 946	-79 337	-55 391	-364 283	66 180	26 885	261 130	Short-term
Citi sektori	4 725	-228 559	-13 160	-89 293	-15 832	-28 892	-60 228	-6 625	Other sectors
Ilgtermiņa	4 726	-221 117	1 601	-89 698	-8 884	-24 374	-36 725	1 727	Long-term
Īstermiņa	4 727	-7 442	-14 761	405	-6 948	-4 518	-23 503	-8 352	Short-term
Nauda un noguldījumi	4 730	-395 476	-110 555	-766 370	-532 078	504 451	-262 400	-2 280	Currency and deposits
Centrālā banka	4 731	0	0	0	0	0	0	0	Central bank
Valdība	4 732	-10 544	-14 759	11 995	-3 467	-51 544	4 920	11 931	General government
MFI (izņemot centrālo banku)	4 733	-233 923	134 362	-589 154	-412 865	592 747	-264 233	192 943	MFIs (excl. central bank)
Citi sektori	4 734	-151 009	-230 157	-189 211	-115 746	-36 752	-3 086	-207 154	Other sectors
Citi aktīvi	4 736	523	-2 930	-5 348	-4 614	-9 010	-3 019	-19 808	Other assets
Centrālā banka	4 737	-341	106	-658	544	-117	-707	80	Central bank
Ilgtermiņa	4 738	17	0	0	0	0	0	0	Long-term
Īstermiņa	4 739	-358	106	-658	544	-117	-707	80	Short-term
Valdība	4 740	0	0	0	0	0	-3	0	General government

(turpinājums)

(cont.)

Postenis	BOPSY	2007				2008			Components
		I	II	III	IV	I	II	III	
Ilgtermiņa	4 741	0	0	0	0	0	-3	0	Long-term
Īstermiņa	4 742	0	0	0	0	0	0	0	Short-term
MFI (izņemot centrālo banku)	4 743	-1 169	-2 390	-4 241	-3 795	-5 489	-1 648	-15 741	MFI (excl. central bank)
Ilgtermiņa	4 744	0	0	0	0	0	0	0	Long-term
Īstermiņa	4 745	-1 169	-2 390	-4 241	-3 795	-5 489	-1 648	-15 741	Short-term
Citi sektori	4 746	2 033	-646	-450	-1 363	-3 404	-662	-4 147	Other sectors
Ilgtermiņa	4 747	0	-1 579	-243	-983	-19	-175	-280	Long-term
Īstermiņa	4 748	2 033	933	-207	-379	-3 385	-487	-3 867	Short-term
Pasīvi	4 753	1 485 506	1 150 751	1 895 304	1 452 422	-111 600	1 032 762	250 662	Liabilities
Tirdzniecības kredīti	4 756	15 590	170 534	-8 006	-16 581	-16 354	40 200	-54 266	Trade credits
Valdība	4 757	0	0	0	0	0	0	0	General government
Ilgtermiņa	4 758	0	0	0	0	0	0	0	Long-term
Īstermiņa	4 759	0	0	0	0	0	0	0	Short-term
Citi sektori	4 760	15 590	170 534	-8 006	-16 581	-16 354	40 200	-54 266	Other sectors
Ilgtermiņa	4 761	0	0	0	0	0	0	0	Long-term
Īstermiņa	4 762	15 590	170 534	-8 006	-16 581	-16 354	40 200	-54 266	Short-term
Aizņēmumi	4 764	1 128 345	938 987	1 263 966	783 236	804 103	348 798	693 166	Loans
Centrālā banka	4 765	0	0	0	0	0	0	0	Central bank
SVF kredītu un aizdevumu izmantošana	4 766	0	0	0	0	0	0	0	Use of IMF credit and loans
Citi ilgtermiņa	4 767	0	0	0	0	0	0	0	Other long-term
Īstermiņa	4 768	0	0	0	0	0	0	0	Short-term
Valdība	4 769	-1 660	9 610	19 143	76 623	-19 663	-3 544	-2 784	General government
Ilgtermiņa	4 770	-1 660	9 610	19 143	59 053	-2 093	-3 544	-2 784	Long-term
Īstermiņa	4 771	0	0	0	17 570	-17 570	0	0	Short-term
MFI (izņemot centrālo banku)	4 772	800 634	609 534	736 860	468 021	593 295	258 342	617 924	MFI (excl. central bank)
Ilgtermiņa	4 773	269 236	527 388	803 372	284 009	1 002 984	393 454	310 427	Long-term
Īstermiņa	4 774	531 398	82 146	-66 512	184 012	-409 689	-135 112	307 497	Short-term
Citi sektori	4 775	329 372	319 843	507 963	238 592	230 471	93 999	78 027	Other sectors
Ilgtermiņa	4 776	323 233	294 148	474 815	191 799	171 748	66 232	73 940	Long-term
Īstermiņa	4 777	6 139	25 695	33 148	46 792	58 722	27 767	4 087	Short-term
Nauda un noguldījumi	4 780	329 252	34 109	606 807	687 754	-898 985	621 016	-411 613	Currency and deposits
Centrālā banka	4 781	-12 492	-4 029	5 488	-789	-754	-2 826	-4 024	Central bank
MFI (izņemot centrālo banku)	4 783	341 744	38 138	601 320	688 543	-898 231	623 842	-407 589	MFI (excl. central bank)
Citi pasīvi	4 786	12 318	7 122	32 537	-1 987	-364	22 748	23 376	Other liabilities
Centrālā banka	4 787	279	-176	237	-272	49	-13	188	Central bank
Ilgtermiņa	4 788	0	0	0	0	0	0	0	Long-term
Īstermiņa	4 789	279	-176	237	-272	49	-13	188	Short-term
Valdība	4 790	-3 398	0	-2 360	0	-3 288	0	-2 360	General government
Ilgtermiņa	4 791	-3 398	0	-2 360	0	-3 288	0	-2 360	Long-term
Īstermiņa	4 792	0	0	0	0	0	0	0	Short-term
MFI (izņemot centrālo banku)	4 793	12 233	-4 283	36 006	-8 250	309	16 820	29 989	MFI (excl. central bank)
Ilgtermiņa	4 794	0	0	0	0	0	0	0	Long-term
Īstermiņa	4 795	12 233	-4 283	36 006	-8 250	309	16 820	29 989	Short-term
Citi sektori	4 796	3 205	11 581	-1 345	6 536	2 566	5 941	-4 441	Other sectors
Ilgtermiņa	4 797	0	0	0	0	0	0	0	Long-term
Īstermiņa	4 798	3 205	11 581	-1 345	6 536	2 566	5 941	-4 441	Short-term
REZERVES AKTĪVI	4 800	-45 479	-156 823	-189 165	-110 752	-201 393	-49 630	25 537	RESERVE ASSETS
Monetārais zelts	4 810	0	0	0	0	0	0	0	Monetary gold
Speciālās aizņēmuma tiesības	4 820	-1	-1	-1	-1	-1	0	-1	Special Drawing Rights
Rezerves pozīcija SVF	4 830	0	0	0	0	0	0	0	Reserve position in the IMF
Ārvalstu valūtas	4 840	-45 478	-156 822	-189 164	-110 751	-201 393	-49 630	25 538	Foreign exchange
Citas prasības	4 880	0	0	0	0	0	0	0	Other claims
NOVIRZE	4 998	-141 346	-30 507	-34 397	103 360	-155 032	-30 276	-75 595	NET ERRORS AND OMISSIONS

2.8. LATVIJAS MAKSĀJUMU BILANCE (CETURKŠŅA DATI)
LATVIA'S BALANCE OF PAYMENTS (QUARTERLY DATA)

(tūkst. ASV dolāru)
(in thousands of US dollars)

Postenis	BOPSY	2007				2008			Components
		I	II	III	IV	I	II	III	
TEKOŠAIS KONTS	4 993	-1 416 060	-1 607 083	-1 874 512	-1 586 586	-1 337 725	-1 306 616	-1 054 191	CURRENT ACCOUNT
PRECES	4 100	-1 468 676	-1 737 050	-1 908 056	-1 784 336	-1 480 834	-1 538 704	-1 534 879	GOODS
Kredīts	2 100	1 849 936	1 994 572	2 077 858	2 304 741	2 374 652	2 617 678	2 612 163	Credit
Vispārējās nozīmes preces; eksports (FOB)	2 110	1 695 750	1 834 387	1 910 798	2 093 549	2 209 261	2 384 583	2 364 765	General merchandise; exports (FOB)
Preces pārstrādei; eksports (FOB)	2 150	120 703	120 395	117 535	161 256	120 399	163 787	165 753	Goods for processing; exports (FOB)
Preču remonts	2 160	14 642	15 722	22 787	24 005	19 147	28 276	37 716	Repairs on goods
Transporta organizāciju iegādātās preces	2 170	18 841	24 067	26 737	25 931	25 845	41 032	43 928	Goods procured in ports by carriers
Nemonetārais zelts	2 180	0	0	0	0	0	0	0	Non-monetary gold
Debets	3 100	-3 318 612	-3 731 621	-3 985 914	-4 089 077	-3 855 485	-4 156 381	-4 147 043	Debit
Vispārējās nozīmes preces; imports (FOB)	3 110	-3 202 077	-3 588 626	-3 853 268	-3 956 386	-3 705 204	-3 943 628	-3 927 550	General merchandise; imports (FOB)
Preces pārstrādei; imports (FOB)	3 150	-69 761	-83 333	-74 212	-68 828	-84 394	-106 793	-97 850	Goods for processing; imports (FOB)
Preču remonts	3 160	-11 855	-9 365	-9 632	-7 928	-6 513	-11 682	-18 143	Repairs on goods
Transporta organizāciju iegādātās preces	3 170	-34 918	-50 298	-48 802	-55 935	-59 376	-94 279	-103 500	Goods procured in ports by carriers
Nemonetārais zelts	3 180	0	0	0	0	0	0	0	Non-monetary gold
PAKALPOJUMI	4 200	163 660	272 225	270 586	262 622	250 803	385 801	372 559	SERVICES
Pavisam kredīts	2 200	706 768	906 947	1 007 714	1 049 647	1 013 812	1 182 422	1 255 079	Total credit
Pavisam debets	3 200	-543 108	-634 722	-737 128	-787 025	-763 009	-796 620	-882 520	Total debit
Pārvadājumi (kredīts)	2 205	391 871	465 202	469 975	518 282	560 651	597 940	624 843	Transportation (credit)
Pasažieri	2 205 BA	35 844	49 274	63 763	59 673	63 758	83 559	112 746	Passenger
Kravas	2 205 BB	235 469	265 771	264 680	301 574	319 303	335 183	327 513	Freight
Citi	2 205 BC	120 558	150 157	141 532	157 035	177 590	179 198	184 584	Other
Jūras transports	2 206	160 563	182 748	174 241	189 504	208 480	203 956	198 077	Sea transport
Pasažieri	2 207	1 995	1 067	1 134	1 952	3 427	2 433	2 674	Passenger
Kravas	2 208	65 458	67 021	66 699	71 562	75 846	72 488	67 102	Freight
Citi	2 209	93 110	114 659	106 409	115 990	129 206	129 035	128 302	Other
Gaisa transports	2 210	46 657	66 861	80 161	80 746	77 272	95 138	118 882	Air transport
Pasažieri	2 211	29 702	42 866	54 638	52 632	55 288	73 893	99 134	Passenger
Kravas	2 212	2 550	2 582	2 970	3 103	3 134	2 587	2 987	Freight
Citi	2 213	14 405	21 413	22 553	25 011	18 850	18 658	16 762	Other
Cits transports	2 214	184 651	215 593	215 572	248 033	274 899	298 847	307 883	Other transport
Pasažieri	2 215	4 148	5 340	7 991	5 090	5 043	7 234	10 939	Passenger
Kravas	2 216	167 460	196 168	195 011	226 909	240 322	260 108	257 424	Freight
Citi	2 217	13 043	14 085	12 570	16 034	29 534	31 506	39 521	Other
Pārvadājumi (debets)	3 205	-177 217	-206 208	-203 177	-199 088	-202 013	-222 377	-220 582	Transportation (debit)
Pasažieri	3 205 BA	-20 985	-23 593	-25 508	-23 546	-26 022	-32 007	-30 882	Passenger
Kravas	3 205 BB	-98 106	-108 680	-112 332	-120 652	-115 827	-125 270	-119 515	Freight
Citi	3 205 BC	-58 126	-73 935	-65 336	-54 890	-60 164	-65 099	-70 185	Other
Jūras transports	3 206	-45 009	-46 333	-46 791	-49 601	-45 895	-48 032	-45 547	Sea transport
Pasažieri	3 207	-322	-548	-1 208	-274	-381	-590	-845	Passenger
Kravas	3 208	-27 386	-28 458	-29 709	-31 929	-28 716	-29 451	-28 646	Freight
Citi	3 209	-17 301	-17 327	-15 875	-17 397	-16 798	-17 991	-16 056	Other
Gaisa transports	3 210	-56 862	-74 645	-68 476	-58 597	-61 983	-74 090	-77 900	Air transport
Pasažieri	3 211	-20 377	-22 706	-23 720	-22 572	-25 089	-30 850	-29 474	Passenger
Kravas	3 212	-8 377	-9 354	-10 247	-11 645	-12 205	-13 157	-12 320	Freight
Citi	3 213	-28 108	-42 585	-34 508	-24 380	-24 689	-30 083	-36 106	Other
Cits transports	3 214	-75 346	-85 231	-87 910	-90 890	-94 136	-100 256	-97 135	Other transport
Pasažieri	3 215	-286	-339	-581	-700	-552	-568	-563	Passenger
Kravas	3 216	-62 344	-70 868	-72 376	-77 078	-74 907	-82 663	-78 549	Freight
Citi	3 217	-12 717	-14 023	-14 953	-13 113	-18 677	-17 025	-18 023	Other

Postenis	BOPSY	2007				2008			Components
		I	II	III	IV	I	II	III	
Braucieni (kredits)	2 236	102 353	148 282	231 152	189 733	146 011	187 303	273 104	Travel (credit)
Darījumu	2 237	38 654	52 296	54 367	55 033	51 991	59 028	67 578	Business
Personiskie	2 240	63 699	95 986	176 785	134 700	94 020	128 275	205 526	Personal
Braucieni (debets)	3 236	-182 230	-215 078	-263 691	-266 088	-226 644	-286 589	-359 632	Travel (debit)
Darījumu	3 237	-35 933	-35 674	-37 543	-46 063	-41 086	-58 586	-61 333	Business
Personiskie	3 240	-146 297	-179 404	-226 149	-220 025	-185 559	-228 002	-298 299	Personal
Citi pakalpojumi (kredits)	2 200 BA	212 544	293 463	306 587	341 632	307 150	397 178	357 132	Other services (credit)
Sakaru pakalpojumi	2 245	19 669	21 303	20 796	19 005	24 069	25 774	25 840	Communication services
Būvniecība	2 249	7 900	10 744	17 571	11 784	20 300	28 048	19 217	Construction services
Apdrošināšanas pakalpojumi	2 253	1 388	5 565	2 056	8 305	3 308	6 566	3 328	Insurance services
Finanšu pakalpojumi	2 260	52 581	76 776	67 942	67 040	46 204	89 403	65 443	Financial services
Informācijas pakalpojumi un datorpakalpojumi	2 262	19 484	23 537	22 649	33 346	30 107	32 769	39 843	Computer and information services
Autoratlīdzība un maksa par licencēm	2 266	2 288	2 464	2 536	5 192	5 396	3 322	3 355	Royalties and licence fees
Citi saimnieciskās darbības pakalpojumi	2 268	98 760	139 623	161 100	185 069	163 682	198 044	185 040	Other business services
Individuālie, kultūras un atpūtas pakalpojumi	2 287	1 772	2 236	2 734	2 677	2 174	2 903	3 179	Personal, cultural and recreational services
Citur neklasificēti valdības pakalpojumi	2 291	8 701	11 215	9 203	9 214	11 909	10 349	11 888	Government services, n.i.e.
t.sk. no ES saņemtā kompensācija par tradicionālo pašu resursu iekasēšanu	2 291 CA	2 941	3 475	3 376	3 516	4 249	3 337	3 184	of which EU reimbursement for cost of collecting traditional own resources
Citi pakalpojumi (debets)	3 200 BA	-183 660	-213 435	-270 259	-321 848	-334 351	-287 654	-302 306	Other services (debit)
Sakaru pakalpojumi	3 245	-24 636	-22 789	-27 814	-30 644	-27 271	-29 556	-28 102	Communication services
Būvniecība	3 249	-19 769	-19 754	-59 645	-57 222	-59 723	-49 702	-64 798	Construction services
Apdrošināšanas pakalpojumi	3 253	-10 199	-14 511	-12 129	-16 157	-14 288	-10 502	-8 967	Insurance services
Finanšu pakalpojumi	3 260	-8 278	-12 719	-12 507	-21 477	-36 601	-13 044	-15 328	Financial services
Informācijas pakalpojumi un datorpakalpojumi	3 262	-15 787	-21 677	-25 019	-25 221	-25 904	-26 779	-24 517	Computer and information services
Autoratlīdzība un maksa par licencēm	3 266	-6 118	-8 547	-9 739	-15 412	-7 777	-9 813	-11 016	Royalties and licence fees
Citi saimnieciskās darbības pakalpojumi	3 268	-89 599	-102 798	-112 953	-141 678	-148 054	-133 752	-134 738	Other business services
Individuālie, kultūras un atpūtas pakalpojumi	3 287	-4 315	-4 956	-5 248	-6 103	-8 542	-7 221	-8 113	Personal, cultural and recreational services
Citur neklasificēti valdības pakalpojumi	3 291	-4 960	-5 684	-5 205	-7 934	-6 191	-7 285	-6 728	Government services, n.i.e.
IENĀKUMI	4 300	-143 690	-339 727	-236 466	-217 201	-242 367	-446 367	-147 404	INCOME
Pavisam kredīts	2 300	324 357	338 008	385 085	440 237	454 116	425 824	461 255	Total credit
Pavisam debets	3 300	-468 047	-677 735	-621 551	-657 438	-696 483	-872 191	-608 659	Total debit
Atlīdzība nodarbinātajiem (kredits)	2 310	134 360	136 306	139 365	140 402	148 127	151 349	157 213	Compensation of employees (credit)
Atlīdzība nodarbinātajiem (debets)	3 310	-8 802	-9 443	-10 460	-11 093	-15 931	-13 463	-12 926	Compensation of employees (debit)
Ieguldījumu ienākumi (kredits)	2 320	189 997	201 702	245 719	299 835	305 989	274 475	304 042	Investment income (credit)
Tiešās investīcijas	2 330	6 434	8 406	17 628	35 040	8 925	32 288	9 293	Direct investment
Dividendes un filiāļu sadalītā peļņa	2 332	0	4 952	430	12 322	0	13 558	409	Dividends and distributed branch profits
Reinvestētā un filiāļu nesadalītā peļņa	2 333	6 259	3 141	16 912	22 377	8 667	19 076	8 125	Reinvested earnings and undistributed branch profits
Maksa par parādu (procenti)	2 334	176	314	285	342	258	-346	759	Income on debt (interest)
Portfeļieguldījumi	2 339	95 770	69 417	96 832	115 198	144 083	87 979	131 258	Portfolio investment
Ienākumi par kapitāla vērtspapīriem (dividendes)	2 340	433	542	399	309	187	1 015	287	Income on equity (dividends)
Ienākumi par obligācijām un parādzimēm	2 350	76 583	63 828	73 839	80 231	87 068	78 349	88 700	Income on bonds and notes
Ienākumi par naudas tirgus instrumentiem	2 360	18 754	5 047	22 594	34 657	56 828	8 615	42 270	Income on money market instruments

(turpinājums)

(cont.)

Postenis	BOPSY	2007				2008			Components
		I	II	III	IV	I	II	III	
Citi ieguldījumi	2 370	87 792	123 879	131 259	149 597	152 982	154 207	163 491	Other investment
Ieguldījumu ienākumi (debets)	3 320	-459 244	-668 292	-611 091	-646 345	-680 552	-858 729	-595 733	Investment income (debit)
Tiešās investīcijas	3 330	-245 666	-411 344	-327 357	-282 686	-290 593	-403 750	-201 025	Direct investment
Dividendes un filiāļu sadalītā peļņa	3 332	-50 291	-373 750	-50 470	-32 704	-20 297	-323 504	-78 165	Dividends and distributed branch profits
Reinvestētā un filiāļu nesadalītā peļņa	3 333	-181 565	-22 930	-259 716	-226 950	-249 839	-54 741	-101 575	Reinvested earnings and undistributed branch profits
Maksa par parādu (procenti)	3 334	-13 810	-14 664	-17 171	-23 032	-20 457	-25 505	-21 285	Income on debt (interest)
Portfeļieguldījumi	3 339	-46 398	-40 061	-26 217	-36 845	-55 349	-113 245	-37 027	Portfolio investment
Ienākumi par kapitāla vērtspapīriem (dividendes)	3 340	-534	-5 893	-155	0	0	-7 366	-57	Income on equity (dividends)
Ienākumi par obligācijām un parādzīmēm	3 350	-37 611	-21 928	-22 229	-26 347	-33 831	-39 664	-36 081	Income on bonds and notes
Ienākumi par naudas tirgus instrumentiem	3 360	-8 254	-12 240	-3 833	-10 497	-21 518	-66 215	-889	Income on money market instruments
Citi ieguldījumi	3 370	-167 180	-216 886	-257 517	-326 814	-334 610	-341 733	-357 680	Other investment
KĀRTĒJIE PĀRVEDUMI	4 379	32 646	197 468	-575	152 329	134 673	292 654	255 534	CURRENT TRANSFERS
Kredits	2 379	403 803	598 936	445 529	587 128	528 582	646 997	556 700	Credit
Valdība	2 380	91 367	91 400	42 437	137 406	152 619	135 045	91 448	General government
t.sk. ES struktūrfondi	2 380 DA	83 328	80 986	27 120	125 212	142 427	114 476	83 255	of which EU structural funds
subsīdijas zemniekiem	2 380 DB	82 706	79 248	27 120	13 483	114 235	105 455	83 255	subsidies to farmers
citi ES struktūrfondi	2 380 DC	623	1 738	0	111 729	28 192	9 021	0	other EU structural funds
t.sk. citi ES fondi	2 380 DD	3 088	3 991	9 558	6 144	2 559	13 954	2 958	of which other EU funds
t.sk. pirmspievienošanās fondi	2 380 DE	0	0	1 081	926	0	0	-394	of which pre-accession funds
Citi sektori	2 390	312 436	507 536	403 093	449 721	375 963	511 951	465 252	Other sectors
Strādājošo naudas pārvedumi	2 391	402	421	419	495	470	448	449	Workers' remittances
Citi kārtējie pārvedumi	2 392	312 034	507 114	402 674	449 226	375 493	511 504	464 803	Other current transfers
Debets	3 379	-371 157	-401 468	-446 105	-434 799	-393 908	-354 343	-301 166	Debit
Valdība	3 380	-75 821	-43 813	-60 438	-115 091	-127 658	-76 224	-49 542	General government
t.sk. maksājumi ES budžetā	3 380 DF	-72 649	-42 491	-58 748	-109 973	-122 460	-74 388	-46 331	of which payments to EU budget
Citi sektori	3 390	-295 336	-357 654	-385 666	-319 708	-266 250	-278 120	-251 625	Other sectors
Strādājošo naudas pārvedumi	3 391	-1 283	-1 281	-1 228	-1 355	-1 135	-1 070	-970	Workers' remittances
Citi kārtējie pārvedumi	3 392	-294 053	-356 373	-384 438	-318 352	-265 115	-277 050	-250 654	Other current transfers
KAPITĀLA UN FINANŠU KONTS	4 996	1 679 305	1 665 891	1 942 040	1 370 452	1 662 523	1 372 491	1 212 457	CAPITAL AND FINANCIAL ACCOUNT
KAPITĀLA KONTS	4 994	110 096	51 103	40 161	375 081	84 611	255 458	72 407	CAPITAL ACCOUNT
Pavisam kredits	2 994	111 832	55 211	42 980	376 823	87 106	262 014	79 388	Total credit
Pavisam debets	3 994	-1 737	-4 108	-2 819	-1 742	-2 496	-6 556	-6 981	Total debit
Kapitāla pārvedumi (kredits)	2 400	111 453	55 211	42 941	376 776	87 106	261 562	79 302	Capital transfers (credit)
Valdība	2 401	110 966	55 150	42 941	376 776	86 808	261 356	78 642	General government
t.sk. ES struktūrfondi	2 401 DG	54 588	17 235	9 699	239 604	56 579	111 509	25 332	of which EU structural funds
t.sk. Kohēzijas fonds	2 401 DH	52 376	33 851	26 884	131 098	27 070	146 778	53 211	of which Cohesion Fund
t.sk. citi ES fondi	2 401 DI	0	0	2 523	2 161	0	0	-920	of which other EU funds
t.sk. pirmspievienošanās fondi	2 401 DJ	0	0	2 523	2 161	0	0	-920	of which pre-accession funds
Citi sektori	2 430	487	61	0	0	298	207	660	Other sectors
Pārceļotāju pārvedumi	2 431	0	0	0	0	0	0	0	Migrants' transfers
Parādu atlaišana	2 432	0	0	0	0	0	0	0	Debt forgiveness
Citi kapitāla pārvedumi	2 440	487	61	0	0	298	207	660	Other capital transfers
Kapitāla pārvedumi (debets)	3 400	-1 643	-4 080	-2 819	-1 738	-2 496	-6 540	-6 858	Capital transfers (debit)
Valdība	3 401	0	0	0	0	0	0	0	General government
Citi sektori	3 430	-1 643	-4 080	-2 819	-1 738	-2 496	-6 540	-6 858	Other sectors
Pārceļotāju pārvedumi	3 431	0	0	0	0	0	0	0	Migrants' transfers

(turpinājums)

(cont.)

Postenis	BOPSY	2007				2008			Components
		I	II	III	IV	I	II	III	
Parādu atlaišana	3 432	0	0	0	0	0	0	0	Debt forgiveness
Citi kapitāla pārvedumi	3 440	-1 643	-4 080	-2 819	-1 738	-2 496	-6 540	-6 858	Other capital transfers
Neproducētie nefinanšu aktīvi (kredits)	2 480	379	0	39	47	0	452	86	Non-produced non-financial assets (credit)
Neproducētie nefinanšu aktīvi (debets)	3 480	-94	-27	0	-4	0	-16	-123	Non-produced non-financial assets (debit)
FINANŠU KONTS	4 995	1 569 209	1 614 788	1 901 880	995 371	1 577 913	1 117 033	1 140 050	FINANCIAL ACCOUNT
TIEŠĀS INVESTĪCIJAS	4 500	489 240	774 449	448 686	200 286	548 218	437 104	341 872	DIRECT INVESTMENT
Ārvalstis	4 505	18 517	-73 659	-85 490	-193 855	-7 219	-183 285	-87 098	Direct investment abroad
<i>Kredits</i>	2 505	48 281	17 134	24 262	57 068	67 965	49 239	61 192	<i>Credit</i>
<i>Debets</i>	3 505	-29 764	-90 792	-109 752	-250 923	-75 183	-232 523	-148 289	<i>Debit</i>
Pašu kapitāls	4 510	-2 455	-30 135	-30 259	-143 467	-28 007	-108 866	-831	Equity capital
Prasības pret tiešo investīciju uzņēmumiem	4 515	-2 455	-30 135	-30 259	-143 467	-28 007	-109 329	-831	Claims on affiliated enterprises
Saistības pret tiešo investīciju uzņēmumiem	4 520	0	0	0	0	0	463	0	Liabilities to affiliated enterprises
Reinvestētā peļņa	4 525	-6 259	-3 141	-16 912	-22 377	-8 667	-19 076	-8 125	Reinvested earnings
Cits kapitāls	4 530	27 230	-40 383	-38 320	-28 011	29 455	-55 343	-78 142	Other capital
Prasības pret tiešo investīciju uzņēmumiem	4 535	27 041	-40 529	-42 734	-44 706	21 449	-40 692	-81 831	Claims on affiliated enterprises
Saistības pret tiešo investīciju uzņēmumiem	4 540	189	146	4 415	16 695	8 006	-14 651	3 689	Liabilities to affiliated enterprises
Latvijā	4 555	470 723	848 108	534 177	394 141	555 436	620 388	428 970	Direct investment in Latvia
<i>Kredits</i>	2 555	962 403	1 890 989	1 142 956	1 209 833	1 099 278	1 388 780	1 080 954	<i>Credit</i>
<i>Debets</i>	3 555	-491 681	-1 042 881	-608 780	-815 692	-543 841	-768 392	-651 984	<i>Debit</i>
Pašu kapitāls	4 560	63 538	958 565	168 301	106 880	69 612	259 502	217 077	Equity capital
Prasības pret tiešajiem investoriem	4 565	-2 586	-12 117	-2 540	14 817	-932	-26 498	29 752	Claims on direct investors
Saistības pret tiešajiem investoriem	4 570	66 124	970 681	170 841	92 063	70 544	285 999	187 325	Liabilities to direct investors
Reinvestētā peļņa	4 575	181 565	22 930	259 716	226 950	249 839	54 741	101 575	Reinvested earnings
Cits kapitāls	4 580	225 620	-133 387	106 159	60 310	235 986	306 146	110 318	Other capital
Prasības pret tiešajiem investoriem	4 585	-34 181	-220 648	-112 932	-7 658	-49 993	-14 928	-50 201	Claims on direct investors
Saistības pret tiešajiem investoriem	4 590	259 801	87 261	219 092	67 968	285 979	321 074	160 519	Liabilities to direct investors
PORTFEĻĪEGULDĪJUMI	4 600	-157 158	-370 821	-172 776	42 956	699 101	-290 449	-55 965	PORTFOLIO INVESTMENT
Aktīvi	4 602	-218 854	-291 008	-164 387	66 824	106 211	-106 795	-87 021	Assets
Kapitāla vērtspapīri	4 610	-20 160	-70 514	-45 143	-34 544	36 035	13 282	33 447	Equity securities
Centrālā banka	4 611	0	0	0	0	0	0	0	Central bank
Valdība	4 612	0	0	0	0	0	0	0	General government
MFI (izņemot centrālo banku)	4 613	9 019	-10 905	-6 496	8 851	11 495	-8 296	-2 003	MFIs (excl. central bank)
Citi sektori	4 614	-29 178	-59 609	-38 647	-43 395	24 540	21 577	35 450	Other sectors
Parāda vērtspapīri	4 619	-198 694	-220 493	-119 244	101 368	70 176	-120 077	-120 468	Debt securities
Obligācijas un parādzīmes	4 620	-192 148	-158 747	-164 708	113 241	73 561	-125 006	-122 890	Bonds and notes
Centrālā banka	4 621	0	0	0	0	0	0	0	Central bank
Valdība	4 622	0	0	0	0	0	0	0	General government
MFI (izņemot centrālo banku)	4 623	-177 346	-96 938	-106 593	174 082	99 170	-112 738	-123 909	MFIs (excl. central bank)
Citi sektori	4 624	-14 802	-61 808	-58 115	-60 841	-25 609	-12 268	1 020	Other sectors
Naudas tirgus instrumenti	4 630	-6 546	-61 747	45 464	-11 873	-3 385	4 929	2 422	Money market instruments
Centrālā banka	4 631	0	0	0	0	0	0	0	Central bank
Valdība	4 632	0	0	0	0	0	0	13 458	General government
MFI (izņemot centrālo banku)	4 633	1 805	-11 750	-1 872	-9 455	-12 873	11 630	3 227	MFIs (excl. central bank)
Citi sektori	4 634	-8 351	-49 996	47 336	-2 419	9 488	-6 701	-14 263	Other sectors
Pasīvi	4 652	61 695	-79 813	-8 389	-23 868	592 890	-183 654	31 055	Liabilities
Kapitāla vērtspapīri	4 660	-13 630	-25 130	1 222	24 586	-1 718	402	-3 729	Equity securities
MFI (izņemot centrālo banku)	4 663	-4 291	1 512	1 651	20 853	0	-1 752	7	MFIs (excl. central bank)

(turpinājums)

(cont.)

Postenis	BOPS Y	2007				2008			Components
		I	II	III	IV	I	II	III	
Citi sektori	4 664	-9 338	-26 641	-429	3 733	-1 718	2 154	-3 735	Other sectors
Parāda vērtspapīri	4 669	75 325	-54 683	-9 611	-48 453	594 608	-184 056	34 784	Debt securities
Obligācijas un parādzīmes	4 670	42 915	-74 898	11 303	-27 062	602 008	-178 824	36 389	Bonds and notes
Centrālā banka	4 671	0	0	0	0	0	0	0	Central bank
Valdība	4 672	36 902	-18 635	9 350	-12 605	596 211	-5 890	36 008	General government
MFI (izņemot centrālo banku)	4 673	5 618	-57 203	5 567	-14 586	5 849	-173 391	4 215	MFIs (excl. central bank)
Citi sektori	4 674	394	941	-3 614	128	-51	457	-3 834	Other sectors
Naudas tirgus instrumenti	4 680	32 411	20 214	-20 913	-21 391	-7 400	-5 232	-1 605	Money market instruments
Centrālā banka	4 681	0	0	0	0	0	0	0	Central bank
Valdība	4 682	-382	-660	0	0	0	0	0	General government
MFI (izņemot centrālo banku)	4 683	32 792	20 769	-20 922	-21 573	-6 568	-4 158	-1 385	MFIs (excl. central bank)
Citi sektori	4 684	0	105	8	182	-831	-1 074	-221	Other sectors
ATVASINĀTIE FINANŠU INSTRUMENTI	4 910	40 437	23 896	43 981	121 363	63 856	88 473	-17 433	FINANCIAL DERIVATIVES
Aktīvi	4 900	43 787	57 822	56 382	176 171	85 568	127 301	48 559	Assets
Centrālā banka	4 901	56 764	71 757	60 529	183 371	95 780	141 131	73 989	Central bank
Valdība	4 902	-61	0	12	-982	-30	0	2 833	General government
MFI (izņemot centrālo banku)	4 903	-12 911	-10 426	-4 000	-4 586	-3 938	-10 714	-26 587	MFIs (excl. central bank)
Citi sektori	4 904	-5	-3 509	-158	-1 632	-6 245	-3 116	-1 675	Other sectors
Pasīvi	4 905	-3 350	-33 926	-12 401	-54 808	-21 711	-38 828	-65 992	Liabilities
Centrālā banka	4 906	-4 106	-39 156	-32 039	-52 397	-43 322	-24 483	-63 209	Central bank
Valdība	4 907	-61	0	12	-982	-30	0	0	General government
MFI (izņemot centrālo banku)	4 908	818	5 231	19 626	-1 429	21 641	-14 346	-2 783	MFIs (excl. central bank)
Citi sektori	4 909	0	0	0	0	0	0	0	Other sectors
CITI IEGULDĪJUMI	4 700	1 279 973	1 488 697	1 949 796	860 665	712 929	992 883	806 805	OTHER INVESTMENT
Aktīvi	4 703	-1 492 384	-715 824	-1 758 233	-2 168 014	926 859	-1 314 280	281 370	Assets
Tirdzniecības kredīti	4 706	-129 752	-118 336	116 399	-84 075	-144 669	-379 661	-14 747	Trade credits
Valdība	4 707	0	0	0	0	0	0	0	General government
Ilgtermiņa	4 708	0	0	0	0	0	0	0	Long-term
Īstermiņa	4 709	0	0	0	0	0	0	0	Short-term
Citi sektori	4 710	-129 752	-118 336	116 399	-84 075	-144 669	-379 661	-14 747	Other sectors
Ilgtermiņa	4 711	0	0	0	0	0	0	0	Long-term
Īstermiņa	4 712	-129 752	-118 336	116 399	-84 075	-144 669	-379 661	-14 747	Short-term
Aizdevumi	4 714	-625 265	-381 858	-353 377	-933 492	29 010	-334 199	299 838	Loans
Centrālā banka	4 715	0	0	0	0	0	0	0	Central bank
Ilgtermiņa	4 717	0	0	0	0	0	0	0	Long-term
Īstermiņa	4 718	0	0	0	0	0	0	0	Short-term
Valdība	4 719	0	0	0	0	0	0	0	General government
Ilgtermiņa	4 720	0	0	0	0	0	0	0	Long-term
Īstermiņa	4 721	0	0	0	0	0	0	0	Short-term
MFI (izņemot centrālo banku)	4 722	-198 887	-356 615	-179 005	-900 496	90 617	-200 218	314 014	MFIs (excl. central bank)
Ilgtermiņa	4 723	-138 169	-205 349	-77 030	-148 180	-33 025	-260 223	-206 338	Long-term
Īstermiņa	4 724	-60 718	-151 266	-101 975	-752 316	123 643	60 004	520 351	Short-term
Citi sektori	4 725	-426 378	-25 244	-174 373	-32 995	-61 608	-133 980	-14 175	Other sectors
Ilgtermiņa	4 726	-412 505	3 066	-175 202	-18 592	-51 940	-81 700	3 706	Long-term
Īstermiņa	4 727	-13 872	-28 310	830	-14 404	-9 668	-52 280	-17 881	Short-term
Nauda un noguldījumi	4 730	-738 268	-210 029	-1 510 718	-1 140 892	1 061 686	-593 652	37 674	Currency and deposits
Centrālā banka	4 731	0	0	0	0	0	0	0	Central bank
Valdība	4 732	-19 779	-28 018	23 428	-7 746	-115 464	10 902	24 446	General government
MFI (izņemot centrālo banku)	4 733	-436 396	259 018	-1 165 776	-894 401	1 256 711	-598 318	461 088	MFIs (excl. central bank)
Citi sektori	4 734	-282 093	-441 029	-368 370	-238 745	-79 561	-6 236	-447 860	Other sectors
Citi aktīvi	4 736	901	-5 600	-10 536	-9 556	-19 168	-6 768	-41 395	Other assets
Centrālā banka	4 737	-637	195	-1 275	1 088	-263	-1 571	108	Central bank
Ilgtermiņa	4 738	31	0	0	0	0	0	0	Long-term
Īstermiņa	4 739	-668	195	-1 275	1 088	-263	-1 571	108	Short-term
Valdība	4 740	0	0	0	0	0	-6	0	General government

(turpinājums)

(cont.)

Postenis	BOPSY	2007				2008			Components
		I	II	III	IV	I	II	III	
Ilgtermiņa	4 741	0	0	0	0	0	-6	0	Long-term
Īstermiņa	4 742	0	0	0	0	0	0	0	Short-term
MFI (izņemot centrālo banku)	4 743	-2 254	-4 568	-8 383	-7 873	-11 652	-3 716	-32 582	MFI (excl. central bank)
Ilgtermiņa	4 744	0	0	0	0	0	0	0	Long-term
Īstermiņa	4 745	-2 254	-4 568	-8 383	-7 873	-11 652	-3 716	-32 582	Short-term
Citi sektori	4 746	3 792	-1 227	-878	-2 771	-7 253	-1 475	-8 921	Other sectors
Ilgtermiņa	4 747	0	-3 015	-474	-1 990	-40	-392	-625	Long-term
Īstermiņa	4 748	3 792	1 788	-404	-781	-7 212	-1 084	-8 296	Short-term
Pasīvi	4 753	2 772 357	2 204 520	3 708 029	3 028 680	-213 929	2 307 162	525 434	Liabilities
Tirdzniecības kredīti	4 756	29 080	326 994	-15 636	-34 166	-32 398	89 428	-116 405	Trade credits
Valdība	4 757	0	0	0	0	0	0	0	General government
Ilgtermiņa	4 758	0	0	0	0	0	0	0	Long-term
Īstermiņa	4 759	0	0	0	0	0	0	0	Short-term
Citi sektori	4 760	29 080	326 994	-15 636	-34 166	-32 398	89 428	-116 405	Other sectors
Ilgtermiņa	4 761	0	0	0	0	0	0	0	Long-term
Īstermiņa	4 762	29 080	326 994	-15 636	-34 166	-32 398	89 428	-116 405	Short-term
Aizņēmumi	4 764	2 109 106	1 796 539	2 458 073	1 608 829	1 722 250	777 209	1 471 607	Loans
Centrālā banka	4 765	0	0	0	0	0	0	0	Central bank
SVF kredītu un aizdevumu izmantošana	4 766	0	0	0	0	0	0	0	Use of IMF credit and loans
Citi ilgtermiņa	4 767	0	0	0	0	0	0	0	Other long-term
Īstermiņa	4 768	0	0	0	0	0	0	0	Short-term
Valdība	4 769	-3 099	18 292	37 593	159 228	-41 287	-7 961	-5 966	General government
Ilgtermiņa	4 770	-3 099	18 292	37 593	122 558	-4 469	-7 961	-5 966	Long-term
Īstermiņa	4 771	0	0	0	36 670	-36 818	0	0	Short-term
MFI (izņemot centrālo banku)	4 772	1 497 870	1 164 942	1 428 344	957 932	1 273 446	576 298	1 309 821	MFI (excl. central bank)
Ilgtermiņa	4 773	498 747	1 010 417	1 568 807	579 938	2 152 974	877 925	650 110	Long-term
Īstermiņa	4 774	999 122	154 524	-140 463	377 994	-879 528	-301 628	659 711	Short-term
Citi sektori	4 775	614 335	613 305	992 136	491 669	490 092	208 872	167 753	Other sectors
Ilgtermiņa	4 776	602 950	564 036	927 225	395 177	364 988	147 187	158 780	Long-term
Īstermiņa	4 777	11 385	49 269	64 912	96 492	125 103	61 685	8 973	Short-term
Nauda un noguldījumi	4 780	611 197	67 500	1 201 507	1 456 737	-1 901 785	1 390 091	-875 798	Currency and deposits
Centrālā banka	4 781	-23 059	-7 746	10 925	-1 125	-885	-6 273	-9 013	Central bank
MFI (izņemot centrālo banku)	4 783	634 256	75 246	1 190 582	1 457 862	-1 900 900	1 396 364	-866 784	MFI (excl. central bank)
Citi pasīvi	4 786	22 975	13 488	64 085	-2 720	-1 997	50 434	46 030	Other liabilities
Centrālā banka	4 787	526	-338	467	-569	105	-19	426	Central bank
Ilgtermiņa	4 788	0	0	0	0	0	0	0	Long-term
Īstermiņa	4 789	526	-338	467	-569	105	-19	426	Short-term
Valdība	4 790	-6 403	0	-4 655	0	-7 252	0	-4 835	General government
Ilgtermiņa	4 791	-6 403	0	-4 655	0	-7 252	0	-4 835	Long-term
Īstermiņa	4 792	0	0	0	0	0	0	0	Short-term
MFI (izņemot centrālo banku)	4 793	22 875	-8 380	70 893	-15 623	-306	37 238	60 106	MFI (excl. central bank)
Ilgtermiņa	4 794	0	0	0	0	0	0	0	Long-term
Īstermiņa	4 795	22 875	-8 380	70 893	-15 623	-306	37 238	60 106	Short-term
Citi sektori	4 796	5 977	22 206	-2 621	13 472	5 456	13 214	-9 667	Other sectors
Ilgtermiņa	4 797	0	0	0	0	0	0	0	Long-term
Īstermiņa	4 798	5 977	22 206	-2 621	13 472	5 456	13 214	-9 667	Short-term
REZERVES AKTĪVI	4 800	-83 282	-301 434	-367 808	-229 900	-446 191	-110 976	64 772	RESERVE ASSETS
Monetārais zelts	4 810	0	0	0	0	0	0	0	Monetary gold
Speciālās aizņēmuma tiesības	4 820	-2	-2	-2	-2	-2	0	-3	Special Drawing Rights
Rezerves pozīcija SVF	4 830	0	0	0	0	0	0	0	Reserve position in the IMF
Ārvalstu valūtas	4 840	-83 280	-301 432	-367 806	-229 898	-446 190	-110 976	64 774	Foreign exchange
Citas prasības	4 880	0	0	0	0	0	0	0	Other claims
NOVIRZE	4 998	-263 245	-58 808	-67 528	216 134	-324 799	-65 875	-158 266	NET ERRORS AND OMISSIONS

3.1. TEKOŠAIS KONTS UN KAPITĀLA KONTS VALSTU GRUPU DALĪJUMĀ (GADA DATI)
CURRENT ACCOUNT AND CAPITAL ACCOUNT BY COUNTRY GROUP (ANNUAL DATA)

(milj. latu)
(in millions of lats)

Postenis	Valstu grupa	2003	2004	2005	2006	2007	Country group	Components
TEKOŠAIS KONTS UN KAPITĀLA KONTS	ES27						EU27	CURRENT ACCOUNT AND CAPITAL ACCOUNT
	Kredits	2 052.7	2 636.3	3 630.7	4 266.3	5 356.0	Credit	
	Debets	-2 681.8	-3 539.1	-4 623.2	-6 383.8	-7 951.3	Debit	
	<i>t.sk.: eiro zona</i>						<i>of which: euro area</i>	
	Kredits	791.2	890.5	1 171.6	1 424.1	1 631.9	Credit	
	Debets	-1 344.3	-1 548.2	-1 967.2	-2 722.9	-3 387.3	Debit	
	<i>t.sk.: DK, GB, SE</i>						<i>of which: DK, GB, SE</i>	
	Kredits	764.7	890.3	1 067.4	1 146.8	1 321.2	Credit	
	Debets	-508.2	-671.0	-777.6	-1 096.5	-1 218.9	Debit	
	Ārpus ES27						Extra EU27	
	Kredits	1 397.7	1 647.6	1 965.4	2 386.5	2 832.1	Credit	
	Debets	-1 248.1	-1 621.8	-1 984.7	-2 644.9	-3 275.9	Debit	
	<i>t.sk.: NVS</i>						<i>of which: CIS</i>	
	Kredits	385.0	469.2	613.1	781.8	890.3	Credit	
Debets	-510.9	-713.7	-935.2	-1 081.8	-1 210.8	Debit		
PRECES	ES27						EU27	GOODS
	Kredits	1 341.6	1 702.4	2 279.7	2 536.0	3 186.5	Credit	
	Debets	-2 210.3	-2 812.7	-3 576.6	-4 777.5	-5 929.9	Debit	
	<i>t.sk.: eiro zona</i>						<i>of which: euro area</i>	
	Kredits	499.6	557.7	709.7	812.7	968.5	Credit	
	Debets	-1 145.5	-1 306.8	-1 594.3	-2 173.3	-2 645.1	Debit	
	<i>t.sk.: DK, GB, SE</i>						<i>of which: DK, GB, SE</i>	
	Kredits	545.1	642.1	706.8	663.3	761.0	Credit	
	Debets	-349.8	-439.1	-492.9	-637.5	-736.0	Debit	
	Ārpus ES27						Extra EU27	
	Kredits	466.9	575.7	751.5	895.8	1 028.0	Credit	
	Debets	-739.1	-968.4	-1 169.8	-1 510.7	-1 820.7	Debit	
	<i>t.sk.: NVS</i>						<i>of which: CIS</i>	
	Kredits	175.6	253.7	369.2	471.2	597.5	Credit	
Debets	-414.7	-593.7	-773.3	-860.4	-978.5	Debit		
PAKALPOJUMI	ES27						EU27	SERVICES
	Kredits	409.8	452.3	621.9	767.9	929.7	Credit	
	Debets	-296.9	-321.7	-488.2	-643.6	-869.0	Debit	
	<i>t.sk.: eiro zona</i>						<i>of which: euro area</i>	
	Kredits	180.8	195.3	259.8	327.7	350.4	Credit	
	Debets	-128.7	-128.0	-197.3	-251.4	-380.5	Debit	
	<i>t.sk.: DK, GB, SE</i>						<i>of which: DK, GB, SE</i>	
	Kredits	136.1	135.1	180.9	211.6	265.2	Credit	
	Debets	-72.8	-79.9	-105.0	-131.5	-145.8	Debit	
	Ārpus ES27						Extra EU27	
	Kredits	450.1	508.4	603.1	708.8	947.7	Credit	
	Debets	-233.0	-314.2	-394.3	-460.7	-512.6	Debit	
	<i>t.sk.: NVS</i>						<i>of which: CIS</i>	
	Kredits	136.7	145.8	134.9	148.9	181.5	Credit	
Debets	-76.2	-83.0	-109.3	-123.7	-129.6	Debit		
IENĀKUMI, KĀRTĒJIE PĀRVEDUMI UN KAPITĀLA KONTS	ES27						EU27	INCOME, CURRENT TRANSFERS AND CAPITAL ACCOUNT
	Kredits	301.3	481.6	729.1	962.5	1 239.8	Credit	
	Debets	-174.5	-404.8	-558.5	-962.8	-1 152.4	Debit	
	<i>t.sk.: eiro zona</i>						<i>of which: euro area</i>	
	Kredits	110.8	137.5	202.0	283.7	313.0	Credit	
	Debets	-70.1	-113.4	-175.5	-298.3	-361.6	Debit	
	<i>t.sk.: DK, GB, SE</i>						<i>of which: DK, GB, SE</i>	
	Kredits	83.5	113.0	179.6	271.9	294.9	Credit	
	Debets	-85.6	-152.0	-179.7	-327.5	-337.0	Debit	
	Ārpus ES27						Extra EU27	
	Kredits	480.7	563.5	610.8	781.9	856.4	Credit	
	Debets	-276.0	-339.2	-420.6	-673.5	-942.5	Debit	
	<i>t.sk.: NVS</i>						<i>of which: CIS</i>	
	Kredits	72.7	69.8	109.0	161.7	111.3	Credit	
Debets	-20.0	-37.1	-52.6	-97.6	-102.7	Debit		

**3.2. TEKOŠAIS KONTS UN KAPITĀLA KONTS VALSTU GRUPU DALĪJUMĀ (CETURKŠŅA DATI)
CURRENT ACCOUNT AND CAPITAL ACCOUNT BY COUNTRY GROUP (QUARTERLY DATA)**

(milj. latu)
(in millions of lats)

Postenis	Valstu grupa	2007				2008			Country group	Components
		I	II	III	IV	I	II	III		
TEKOŠAIS KONTS UN KAPITĀLA KONTS	ES27								EU27	CURRENT ACCOUNT AND CAPITAL ACCOUNT
	Kredits	1 233.1	1 287.9	1 291.7	1 543.2	1 375.5	1 503.6	1 433.5	Credit	
	Debets	-1 755.3	-2 039.9	-2 115.0	-2 041.1	-1 866.5	-1 912.4	-1 889.8	Debit	
	<i>t.sk.: eiro zona</i>								<i>of which: euro area</i>	
	Kredits	429.5	405.4	402.1	394.8	419.8	436.0	450.9	Credit	
	Debets	-784.3	-843.9	-904.7	-854.3	-759.4	-763.0	-750.6	Debit	
	<i>t.sk.: DK, GB, SE</i>								<i>of which: DK, GB, SE</i>	
	Kredits	295.7	322.9	354.2	348.4	327.4	318.6	342.7	Credit	
	Debets	-254.7	-319.5	-287.1	-357.5	-281.0	-305.6	-258.2	Debit	
	Ārpus ES27								Extra EU27	
Kredits	587.4	742.9	735.7	766.1	716.5	803.6	883.4	Credit		
Debets	-764.5	-802.0	-851.4	-858.0	-813.8	-867.4	-882.0	Debit		
<i>t.sk.: NVS</i>								<i>of which: CIS</i>		
Kredits	182.5	221.3	239.8	246.7	216.9	226.4	270.7	Credit		
Debets	-294.4	-299.9	-289.2	-327.3	-312.4	-351.7	-358.9	Debit		
PRECES	ES27								EU27	GOODS
	Kredits	765.0	785.3	801.5	834.7	841.5	843.2	853.9	Credit	
	Debets	-1 330.9	-1 499.1	-1 591.5	-1 508.5	-1 393.3	-1 401.1	-1 448.7	Debit	
	<i>t.sk.: eiro zona</i>								<i>of which: euro area</i>	
	Kredits	269.5	224.3	238.6	236.2	256.8	251.4	248.2	Credit	
	Debets	-631.0	-659.4	-685.7	-669.1	-595.7	-599.6	-568.4	Debit	
	<i>t.sk.: DK, GB, SE</i>								<i>of which: DK, GB, SE</i>	
	Kredits	175.9	189.0	201.7	194.4	181.9	172.7	190.1	Credit	
	Debets	-160.4	-193.3	-180.7	-201.7	-176.7	-175.1	-175.3	Debit	
	Ārpus ES27								Extra EU27	
Kredits	226.3	255.0	262.5	284.2	272.6	333.2	365.5	Credit		
Debets	-447.1	-446.9	-449.5	-477.2	-417.1	-466.5	-485.1	Debit		
<i>t.sk.: NVS</i>								<i>of which: CIS</i>		
Kredits	127.3	153.4	156.9	160.0	156.2	170.1	180.3	Credit		
Debets	-239.5	-238.0	-233.1	-267.9	-264.9	-294.1	-306.8	Debit		
PAKALPOJUMI	ES27								EU27	SERVICES
	Kredits	185.9	225.1	257.5	261.2	243.2	285.8	301.9	Credit	
	Debets	-181.4	-210.4	-243.9	-233.3	-204.6	-216.0	-248.0	Debit	
	<i>t.sk.: eiro zona</i>								<i>of which: euro area</i>	
	Kredits	76.8	82.6	93.0	98.0	96.3	104.6	120.6	Credit	
	Debets	-74.5	-86.6	-117.9	-101.5	-93.4	-97.9	-114.2	Debit	
	<i>t.sk.: DK, GB, SE</i>								<i>of which: DK, GB, SE</i>	
	Kredits	53.9	71.3	71.4	68.6	61.8	75.4	70.6	Credit	
	Debets	-33.9	-35.8	-35.6	-40.6	-33.1	-32.6	-34.0	Debit	
	Ārpus ES27								Extra EU27	
Kredits	192.9	248.0	258.6	248.2	232.5	245.7	283.2	Credit		
Debets	-109.6	-120.6	-133.6	-148.7	-152.6	-142.1	-162.9	Debit		
<i>t.sk.: NVS</i>								<i>of which: CIS</i>		
Kredits	36.3	38.2	54.6	52.4	23.9	34.8	60.7	Credit		
Debets	-29.0	-31.8	-33.7	-35.1	-30.2	-37.3	-36.0	Debit		
IENĀKUMI, KĀRTĒJIE PĀRVEDUMI UN KAPITĀLA KONTS	ES27								EU27	INCOME, CURRENT TRANSFERS AND CAPITAL ACCOUNT
	Kredits	282.2	277.6	232.7	447.3	290.8	374.5	277.7	Credit	
	Debets	-243.0	-330.4	-279.7	-299.3	-268.5	-295.2	-193.2	Debit	
	<i>t.sk.: eiro zona</i>								<i>of which: euro area</i>	
	Kredits	83.2	98.6	70.6	60.6	66.7	80.0	82.2	Credit	
	Debets	-78.9	-97.9	-101.1	-83.7	-70.3	-65.5	-68.0	Debit	
	<i>t.sk.: DK, GB, SE</i>								<i>of which: DK, GB, SE</i>	
	Kredits	65.9	62.6	81.0	85.5	83.7	70.5	82.1	Credit	
	Debets	-60.4	-90.5	-70.8	-115.3	-71.1	-98.0	-48.9	Debit	
	Ārpus ES27								Extra EU27	
Kredits	168.1	239.9	214.6	233.7	211.4	224.6	234.8	Credit		
Debets	-207.7	-234.5	-268.2	-232.1	-244.2	-258.9	-234.1	Debit		
<i>t.sk.: NVS</i>								<i>of which: CIS</i>		
Kredits	18.9	29.7	28.3	34.4	36.9	21.6	29.7	Credit		
Debets	-25.8	-30.1	-22.5	-24.3	-17.2	-20.3	-16.1	Debit		

4.1. ĀRĒJĀS TIRDZNICĪBAS STATISTIKAS UN MAKSĀJUMU BILANCES PREČU DATU SASAISTE (GADA DATI)
RECONCILIATION OF FOREIGN TRADE STATISTICS AND BALANCE OF PAYMENTS DATA ON GOODS
(ANNUAL DATA)

(tūkst. latu)
(in thousands of lats)

Postenis	2003	2004	2005	2006	2007	Components
PRECES	-1 141 001	-1 502 947	-1 715 087	-2 856 385	-3 536 248	GOODS
Kredits	1 808 416	2 278 138	3 031 260	3 431 789	4 214 425	Credit
Vispārējās nozīmes preces; eksports (FOB)	1 316 512	1 831 003	2 628 435	3 055 787	3 860 197	General merchandise; exports (FOB)
Ārējās tirdzniecības statistika (FOB; CSP dati)	1 238 614	1 794 311	2 611 780	3 025 732	3 782 847	Foreign trade statistics (FOB; data from the CSB)
Vērtības korekcija	52 512	11 220	4 769	3 633	3 942	Valuation adjustment
Eksporta darījumi no zvejas kuģiem	10 340	9 595	10 931	14 179	4 749	Exports from fishing vessels
Transportlīdzekļu pārdošana	15 045	15 877	956	12 243	68 659	Sale of transportation equipment
Preces pārstrādei; eksports (FOB)	436 135	382 225	298 385	284 974	265 959	Goods for processing; exports (FOB)
Ārējās tirdzniecības statistika (FOB; CSP dati)	412 015	355 716	276 454	267 542	257 439	Foreign trade statistics (FOB; data from the CSB)
Vērtības korekcija	24 119	26 509	21 931	17 433	8 520	Valuation adjustment
Preču remonts	27 719	34 849	53 500	39 667	39 342	Repairs on goods
Transporta organizāciju iegādātās preces	28 051	30 061	50 940	51 361	48 927	Goods procured in ports by carriers
Nemonetārais zelts	0	0	0	0	0	Non-monetary gold
Debets	-2 949 417	-3 781 085	-4 746 348	-6 288 174	-7 750 673	Debit
Vispārējās nozīmes preces; imports (FOB)	-2 611 103	-3 471 868	-4 453 675	-5 977 270	-7 481 310	General merchandise; imports (FOB)
Ārējās tirdzniecības statistika (CIF; CSP dati)	-2 700 525	-3 547 565	-4 641 653	-6 158 491	-7 622 652	Foreign trade statistics (CIF; data from the CSB)
CIF/FOB korekcija	113 240	156 124	204 347	266 035	333 829	CIF/FOB adjustment
Transportlīdzekļu iegāde	931	-58 195	0	-67 792	-183 965	Purchase of transportation equipment
Katalogu preces	-16 762	-10 377	-4 900	-4 514	-4 636	Goods ordered via catalogues
Brīvostu komercsabiedrību preču imports	-7 784	-10 946	-11 178	-11 440	-119	Imports of goods from companies located in the free ports
Naudas izgatavošanas izdevumi	-204	-909	-291	-1 068	-3 768	Cash production costs
Preces pārstrādei; imports (FOB)	-276 529	-246 428	-215 322	-210 701	-152 257	Goods for processing; imports (FOB)
Ārējās tirdzniecības statistika (CIF; CSP dati)	-288 641	-257 692	-225 271	-219 986	-159 469	Foreign trade statistics (CIF; data from the CSB)
CIF/FOB korekcija	12 113	11 265	9 949	9 284	7 212	CIF/FOB adjustment
Preču remonts	-9 457	-10 477	-5 481	-12 501	-20 019	Repairs on goods
Transporta organizāciju iegādātās preces	-52 324	-52 312	-71 870	-87 702	-97 086	Goods procured in ports by carriers
Nemonetārais zelts	-4	0	0	0	0	Non-monetary gold

**4.2. ĀRĒJĀS TIRDZNICĪBAS STATISTIKAS UN MAKSĀJUMU BILANCES PREČU DATU SASAISTE
(CETURKŠŅA DATI)
RECONCILIATION OF FOREIGN TRADE STATISTICS AND BALANCE OF PAYMENTS DATA ON GOODS
(QUARTERLY DATA)**

(tūkst. latu)
(in thousands of lats)

Postenis	2007				2008			Components
	I	II	III	IV	I	II	III	
PRECES	-786 704	-905 744	-976 970	-866 830	-696 216	-691 200	-714 410	GOODS
Kredīts	991 307	1 040 215	1 064 049	1 118 854	1 114 154	1 176 421	1 219 348	Credit
Vispārējās nozīmes preces; eksports (FOB)	908 707	956 665	978 484	1 016 340	1 036 634	1 071 669	1 103 288	General merchandise; exports (FOB)
Ārējās tirdzniecības statistika (FOB; CSP dati)	845 198	954 555	968 671	1 014 423	1 032 391	1 052 595	1 089 301	Foreign trade statistics (FOB; data from the CSB)
Vērtības korekcija	946	1 131	871	994	-1 447	-371	-2 967	Valuation adjustment
Eksporta darījumi no zvejās kuģiem	1 800	979	1 047	923	799	1 134	1 751	Exports from fishing vessels
Transportlīdzekļu pārdošana	60 764	0	7 895	0	4 890	18 311	15 203	Sale of transportation equipment
Preces pārstrādei; eksports (FOB)	64 674	62 801	60 205	78 278	56 383	73 597	78 015	Goods for processing; exports (FOB)
Ārējās tirdzniecības statistika (FOB; CSP dati)	62 544	60 671	58 075	76 148	54 253	71 467	75 885	Foreign trade statistics (FOB; data from the CSB)
Vērtības korekcija	2 130	2 130	2 130	2 130	2 130	2 130	2 130	Valuation adjustment
Preču remonts	7 825	8 197	11 669	11 651	9 006	12 709	17 566	Repairs on goods
Transporta organizāciju iegādātās preces	10 101	12 551	13 690	12 585	12 131	18 445	20 479	Goods procured in ports by carriers
Nemonētārais zelts	0	0	0	0	0	0	0	Non-monetary gold
Debets	-1 778 010	-1 945 959	-2 041 019	-1 985 684	-1 810 369	-1 867 621	-1 933 758	Debit
Vispārējās nozīmes preces; imports (FOB)	-1 715 567	-1 871 389	-1 973 091	-1 921 264	-1 739 914	-1 771 999	-1 831 482	General merchandise; imports (FOB)
Ārējās tirdzniecības statistika (CIF; CSP dati)	-1 743 926	-1 915 876	-1 998 736	-1 964 114	-1 818 383	-1 829 133	-1 888 507	Foreign trade statistics (CIF; data from the CSB)
CIF/FOB korekcija	76 094	83 203	88 075	86 458	78 804	80 108	80 619	CIF/FOB adjustment
Transportlīdzekļu iegāde	-45 973	-36 000	-59 991	-42 000	0	-21 000	-21 000	Purchase of transportation equipment
Katalogu preces	-1 160	-1 252	-1 055	-1 169	-152	-941	-586	Goods ordered via catalogues
Brīvostu komercsabiedrību preču imports	-119	0	0	0	0	0	0	Imports of goods from companies located in the free ports
Naudas izgatavošanas izdevumi	-482	-1 463	-1 384	-438	-183	-1 032	-2 008	Cash production costs
Preces pārstrādei; imports (FOB)	-37 368	-43 454	-38 009	-33 427	-39 528	-47 991	-45 569	Goods for processing; imports (FOB)
Ārējās tirdzniecības statistika (CIF; CSP dati)	-39 164	-45 480	-39 758	-35 067	-41 321	-50 239	-47 789	Foreign trade statistics (CIF; data from the CSB)
CIF/FOB korekcija	1 796	2 026	1 749	1 640	1 793	2 248	2 221	CIF/FOB adjustment
Preču remonts	-6 356	-4 884	-4 932	-3 847	-3 057	-5 251	-8 458	Repairs on goods
Transporta organizāciju iegādātās preces	-18 720	-26 231	-24 988	-27 146	-27 870	-42 380	-48 250	Goods procured in ports by carriers
Nemonētārais zelts	0	0	0	0	0	0	0	Non-monetary gold

5. LATA EFEKTĪVIE KURSI EFFECTIVE EXCHANGE RATES OF THE LATS

(indekss: 1995. gada decembris = 100; dati saskaņā ar stāvokli 15.12.2008.)
(index: December 1995 = 100; data as at 15 December 2008)

	2007*						2008*								
	7	8	9	10	11	12	1°	2°	3°	4°	5	6	7	8	9
Lata nominālais efektīvais kurss Nominal effective exchange rate of the lats															
Pret galveno tirdzniecības partnervalstu valūtām Against currencies of main trade partners	115.8	116.0	116.3	116.3	116.8	117.1	117.6	117.5	118.2	118.5	118.3	118.2	118.3	117.8	118.1
Pret attīstīto valstu ¹ valūtām Against currencies of developed countries ¹	99.9	100.1	100.4	100.5	101.0	101.5	102.0	102.0	102.7	103.2	103.0	103.0	103.3	102.9	103.1
Pret Igaunijas, Krievijas, Lietuvas un Polijas valūtām Against currencies of Estonia, Lithuania, Poland and Russia	156.5	156.5	156.7	156.6	156.9	156.5	156.8	156.8	157.4	157.2	156.8	156.3	155.8	155.1	155.7
Lata reālais efektīvais kurss (aprēķināts, izmantojot patēriņa cenu indeksus) Real effective exchange rate of the lats (based on consumer price indices)															
Pret galveno tirdzniecības partnervalstu valūtām Against currencies of main trade partners	134.1	134.6	136.6	138.8	140.2	140.9	144.4	145.6	147.7	149.8	149.9	150.0	150.1	148.5	150.0
Pret attīstīto valstu ¹ valūtām Against currencies of developed countries ¹	153.3	154.1	156.8	159.8	161.8	163.4	168.3	170.0	173.0	176.3	176.7	177.2	177.8	176.2	178.0
Pret Igaunijas, Krievijas, Lietuvas un Polijas valūtām Against currencies of Estonia, Lithuania, Poland and Russia	102.3	102.3	103.3	104.3	104.8	104.4	105.7	106.2	107.1	107.6	107.3	106.9	106.3	105.0	105.9
Lata reālais efektīvais kurss (aprēķināts, izmantojot ražotāju cenu indeksus) Real effective exchange rate of the lats (based on producer price indices)															
Pret galveno tirdzniecības partnervalstu valūtām Against currencies of main trade partners	134.5	135.0	134.6	136.7	135.7	135.6	136.7	138.7	139.3	142.8	142.3	142.4	141.8	143.4	143.3
Pret attīstīto valstu ¹ valūtām Against currencies of developed countries ¹	146.3	147.3	146.8	149.1	148.4	149.1	150.6	152.4	153.2	157.8	157.4	158.4	158.2	160.2	159.2
Pret Igaunijas, Krievijas, Lietuvas un Polijas valūtām Against currencies of Estonia, Lithuania, Poland and Russia	113.5	113.0	112.8	114.5	113.1	111.8	112.2	114.5	114.7	116.5	115.9	114.7	113.7	114.4	115.6

¹ ASV, Dānija, Francija, Itālija, Lielbritānija, Nīderlande, Somija, Vācija un Zviedrija.

¹ Denmark, Finland, France, Germany, Italy, the Netherlands, Sweden, the United Kingdom and the US.

6.1. LATVIJAS STARPTAUTISKO INVESTĪCIJU BILANCE
LATVIA'S INTERNATIONAL INVESTMENT POSITION

(perioda beigās; tūkst. latu)
(at end of period; in thousands of lats)

Postenis	BOPSY	2004	2005	2006	2007	2008			Components
						I	II	III	
AKTĪVI	8 995 C	4 839 894	5 956 749	8 133 469	11 874 196	11 276 527	11 990 189	12 287 165	ASSETS
TIEŠĀS INVESTĪCIJAS ĀRVALSTĪS	8 505	123 242	167 471	254 785	426 050	433 089	515 370	550 367	DIRECT INVESTMENT ABROAD
Pašu kapitāls un reinvestētā peļņa	8 506	78 645	100 116	157 263	281 935	298 383	356 085	360 829	Equity capital and reinvested earnings
Prasības pret tiešo investīciju uzņēmumiem	8 507	78 872	100 116	157 282	281 950	298 407	356 460	361 147	Claims on affiliated enterprises
Saistības pret tiešo investīciju uzņēmumiem	8 508	-226	0	-19	-15	-24	-376	-318	Liabilities to affiliated enterprises
Cits kapitāls	8 530	44 597	67 355	97 522	144 114	134 706	159 286	189 538	Other capital
Prasības pret tiešo investīciju uzņēmumiem	8 535	48 537	73 395	110 040	165 534	162 073	180 091	213 317	Claims on affiliated enterprises
Saistības pret tiešo investīciju uzņēmumiem	8 540	-3 940	-6 040	-12 517	-21 419	-27 367	-20 805	-23 779	Liabilities to affiliated enterprises
PORTFEĻIEGULDĪJUMI	8 602	691 688	949 450	1 094 196	1 358 512	1 258 224	1 314 601	1 401 816	PORTFOLIO INVESTMENT
Kapitāla vērtspapīri	8 610	42 686	99 389	160 569	256 391	231 608	226 180	207 825	Equity securities
Centrālā banka	8 611	0	0	0	0	0	0	0	Central bank
Valdība	8 612	0	0	0	0	0	0	0	General government
MFI (izņemot centrālo banku)	8 613	15 673	30 223	50 191	51 395	40 958	44 928	40 666	MFIs (excl. central bank)
Citi sektori	8 614	27 014	69 165	110 378	204 996	190 650	181 252	167 159	Other sectors
Parāda vērtspapīri	8 619	649 002	850 061	933 626	1 102 120	1 026 617	1 088 420	1 193 991	Debt securities
Obligācijas un parādzīmes	8 620	633 612	840 326	915 954	1 066 757	991 046	1 054 540	1 116 668	Bonds and notes
Centrālā banka	8 621	0	0	0	0	0	0	0	Central bank
Valdība	8 622	0	0	0	0	0	0	0	General government
MFI (izņemot centrālo banku)	8 623	605 231	793 496	846 619	900 993	813 993	872 121	933 765	MFIs (excl. central bank)
Citi sektori	8 624	28 381	46 830	69 335	165 765	177 053	182 419	182 903	Other sectors
Naudas tirgus instrumenti	8 630	15 389	9 735	17 672	35 363	35 571	33 881	77 323	Money market instruments
Centrālā banka	8 631	0	0	0	0	0	0	0	Central bank
Valdība	8 632	0	0	0	0	0	0	37 673	General government
MFI (izņemot centrālo banku)	8 633	9 090	3 866	8 716	19 216	24 687	20 051	19 069	MFIs (excl. central bank)
Citi sektori	8 634	6 299	5 869	8 956	16 147	10 884	13 829	20 581	Other sectors
ATVASINĀTIE FINANŠU INSTRUMENTI	8 900	26 989	12 374	42 959	48 738	109 137	84 446	81 764	FINANCIAL DERIVATIVES
Centrālā banka	8 901	23 805	3 281	31 087	16 523	69 708	37 586	21 927	Central bank
Valdība	8 902	0	2 125	0	532	989	1 892	145	General government
MFI (izņemot centrālo banku)	8 903	3 022	4 891	9 425	25 155	26 291	31 090	45 024	MFIs (excl. central bank)
Citi sektori	8 904	162	2 077	2 447	6 527	12 149	13 878	14 668	Other sectors
CITI IEGULDĪJUMI	8 703	2 954 494	3 427 632	4 324 452	7 253 934	6 568 024	7 157 260	7 220 626	OTHER INVESTMENT
Tirdzniecības kredīti	8 706	417 034	518 276	617 518	778 634	827 263	996 987	1 016 621	Trade credits
Valdība	8 707	0	0	0	0	0	0	0	General government
Ilgtermiņa	8 708	0	0	0	0	0	0	0	Long-term
Īstermiņa	8 709	0	0	0	0	0	0	0	Short-term
Citi sektori	8 710	417 034	518 276	617 518	778 634	827 263	996 987	1 016 621	Other sectors
Ilgtermiņa	8 711	0	0	0	0	0	0	0	Long-term
Īstermiņa	8 712	417 034	518 276	617 518	778 634	827 263	996 987	1 016 621	Short-term
Aizdevumi	8 714	1 213 713	1 303 945	1 561 365	2 642 075	2 520 271	2 670 362	2 619 094	Loans
Centrālā banka	8 715	0	0	0	0	0	0	0	Central bank
Ilgtermiņa	8 717	0	0	0	0	0	0	0	Long-term
Īstermiņa	8 718	0	0	0	0	0	0	0	Short-term
Valdība	8 719	0	0	0	0	0	0	0	General government
Ilgtermiņa	8 720	0	0	0	0	0	0	0	Long-term
Īstermiņa	8 721	0	0	0	0	0	0	0	Short-term

(turpinājums)

(cont.)

Postenis	BOPSY	2004	2005	2006	2007	2008			Components
						I	II	III	
MFI (izņemot centrālo banku)	8 722	1 121 326	1 173 134	1 375 945	2 113 874	1 984 652	2 076 808	2 009 139	MFIs (excl. central bank)
Ilgtermiņa	8 723	430 370	522 270	759 122	1 009 155	990 529	1 108 369	1 246 114	Long-term
Īstermiņa	8 724	690 955	650 864	616 824	1 104 719	994 123	968 439	763 024	Short-term
Citi sektori	8 725	92 387	130 811	185 419	528 202	535 619	593 554	609 956	Other sectors
Ilgtermiņa	8 726	50 323	69 894	102 575	426 677	434 420	468 477	475 625	Long-term
Īstermiņa	8 727	42 064	60 918	82 845	101 525	101 199	125 077	134 331	Short-term
Nauda un noguldījumi	8 730	1 260 985	1 518 649	2 050 468	3 736 482	3 115 646	3 381 871	3 453 239	Currency and deposits
Centrālā banka	8 731	0	0	0	0	0	0	0	Central bank
Valdība	8 732	128	0	0	16 718	68 172	63 252	51 730	General government
MFI (izņemot centrālo banku)	8 733	1 210 778	1 311 001	1 265 472	2 255 191	1 550 459	1 818 283	1 687 526	MFIs (excl. central bank)
Citi sektori	8 734	50 079	207 648	784 996	1 464 573	1 497 015	1 500 336	1 713 983	Other sectors
Citi aktīvi	8 736	62 763	86 762	95 101	96 742	104 843	108 039	131 672	Other assets
Centrālā banka	8 737	2 219	2 739	3 088	3 347	3 462	4 168	4 089	Central bank
Ilgtermiņa	8 738	1 759	2 523	2 523	2 506	2 506	2 506	2 506	Long-term
Īstermiņa	8 739	460	215	565	841	955	1 662	1 583	Short-term
Valdība	8 740	28 454	41 633	41 045	40 427	40 427	40 427	40 427	General government
Ilgtermiņa	8 741	28 454	41 633	41 045	40 427	40 427	40 427	40 427	Long-term
Īstermiņa	8 742	0	0	0	0	0	0	0	Short-term
MFI (izņemot centrālo banku)	8 743	13 589	18 251	31 244	39 860	42 465	44 285	63 247	MFIs (excl. central bank)
Ilgtermiņa	8 744	0	0	0	0	0	0	0	Long-term
Īstermiņa	8 745	13 589	18 251	31 244	39 860	42 465	44 285	63 247	Short-term
Citi sektori	8 746	18 501	24 140	19 723	13 108	18 489	19 159	23 908	Other sectors
Ilgtermiņa	8 747	409	560	786	3 592	3 611	3 786	4 066	Long-term
Īstermiņa	8 748	18 091	23 580	18 936	9 516	14 879	15 373	19 843	Short-term
REZERVES AKTĪVI	8 800	1 043 480	1 399 822	2 417 077	2 786 962	2 908 053	2 918 512	3 032 591	RESERVE ASSETS
Monetārais zelts	8 810	56 901	76 170	83 668	99 130	104 667	101 217	105 882	Monetary gold
Speciālās aizņēmuma tiesības	8 820	77	85	85	83	81	80	86	Special Drawing Rights
Rezerves pozīcija SVF	8 830	44	47	45	42	41	40	42	Reserve position in the IMF
Ārvalstu valūtas	8 840	986 458	1 323 520	2 333 279	2 687 707	2 803 265	2 817 175	2 926 581	Foreign exchange
Citas prasības	8 880	0	0	0	0	0	0	0	Other claims
PASĪVI	8 995 D	8 720 342	11 323 928	15 915 658	22 846 908	22 956 713	24 245 560	24 983 852	LIABILITIES
TIEŠĀS INVESTĪCIJAS LATVIJĀ	8 555	2 336 869	2 922 950	4 007 187	5 148 440	5 391 843	5 721 454	5 862 388	DIRECT INVESTMENT IN LATVIA
Pašu kapitāls un reinvestētā peļņa	8 556	1 771 643	2 274 875	3 103 787	4 131 793	4 183 743	4 405 023	4 498 095	Equity capital and reinvested earnings
Prasības pret tiešajiem investoriem	8 557	-13 645	-16 872	-5 841	-7 849	-7 562	-19 473	-5 603	Claims on direct investors
Saistības pret tiešajiem investoriem	8 558	1 785 288	2 291 747	3 109 628	4 139 642	4 191 305	4 424 496	4 503 698	Liabilities to direct investors
Cits kapitāls	8 580	565 225	648 075	903 400	1 016 647	1 208 100	1 316 431	1 364 294	Other capital
Prasības pret tiešajiem investoriem	8 585	-79 522	-102 920	-124 239	-353 636	-364 081	-369 300	-400 086	Claims on direct investors
Saistības pret tiešajiem investoriem	8 590	644 747	750 994	1 027 640	1 370 283	1 572 181	1 685 731	1 764 380	Liabilities to direct investors
PORTFEĻĒGULDĪJUMI	8 652	533 958	663 199	857 296	851 731	1 110 384	1 025 806	1 028 502	PORTFOLIO INVESTMENT
Kapitāla vērtspapīri	8 660	78 687	138 358	176 160	183 145	171 752	170 130	156 525	Equity securities
MFI (izņemot centrālo banku)	8 663	23 946	32 871	52 726	69 827	69 570	68 868	68 395	MFIs (excl. central bank)
Citi sektori	8 664	54 741	105 486	123 434	113 318	102 182	101 262	88 130	Other sectors
Parāda vērtspapīri	8 669	455 271	524 841	681 136	668 586	938 632	855 675	871 977	Debt securities
Obligācijas un parādzīmes	8 670	454 488	524 676	680 506	662 251	935 466	854 769	871 808	Bonds and notes
Centrālā banka	8 671	0	0	0	0	0	0	0	Central bank
Valdība	8 672	418 176	418 403	425 380	434 407	704 908	702 370	719 218	General government
MFI (izņemot centrālo banku)	8 673	36 207	106 220	248 152	216 991	219 736	141 371	143 349	MFIs (excl. central bank)
Citi sektori	8 674	105	53	6 974	10 853	10 822	11 028	9 240	Other sectors
Naudas tirgus instrumenti	8 680	784	165	630	6 335	3 166	906	169	Money market instruments

(turpinājums)

(cont.)

Postenis	BOPSY	2004	2005	2006	2007	2008			Components
						I	II	III	
Centrālā banka	8 681	0	0	0	0	0	0	0	Central bank
Valdība	8 682	784	0	548	0	0	0	0	General government
MFI (izņemot centrālo banku)	8 683	0	0	0	5 881	2 422	644	0	MFIs (excl. central bank)
Citi sektori	8 684	0	165	82	453	744	262	169	Other sectors
ATVASINĀTIE FINANŠU INSTRUMENTI	8 905	14 028	18 378	32 266	53 215	49 372	56 291	114 496	FINANCIAL DERIVATIVES
Centrālā banka	8 906	4 476	10 193	13 436	18 874	9 023	5 574	63 797	Central bank
Valdība	8 907	0	0	4 955	8 655	4 845	21 668	21 390	General government
MFI (izņemot centrālo banku)	8 908	9 431	8 186	13 812	25 685	35 503	29 049	29 309	MFIs (excl. central bank)
Citi sektori	8 909	122	0	63	0	0	0	0	Other sectors
CITI IEGULDĪJUMI	8 753	5 835 487	7 719 401	11 018 909	16 793 522	16 405 114	17 442 009	17 978 465	OTHER INVESTMENT
Tirdzniecības kredīti	8 756	538 661	595 528	682 040	868 671	821 378	861 062	810 431	Trade credits
Valdība	8 757	0	0	0	0	0	0	0	General government
Ilgtermiņa	8 758	0	0	0	0	0	0	0	Long-term
Īstermiņa	8 759	0	0	0	0	0	0	0	Short-term
Citi sektori	8 760	538 661	595 528	682 040	868 671	821 378	861 062	810 431	Other sectors
Ilgtermiņa	8 761	0	0	0	0	0	0	0	Long-term
Īstermiņa	8 762	538 661	595 528	682 040	868 671	821 378	861 062	810 431	Short-term
Aizņēmumi	8 764	2 772 396	4 517 640	7 613 525	11 655 057	12 361 055	12 708 281	13 512 460	Loans
Centrālā banka	8 765	0	0	0	0	0	0	0	Central bank
SVF kredītu un aizdevumu izmantošana	8 766	0	0	0	0	0	0	0	Use of IMF credit and loans
Citi ilgtermiņa	8 767	0	0	0	0	0	0	0	Other long-term
Īstermiņa	8 768	0	0	0	0	0	0	0	Short-term
Valdība	8 769	168 961	156 835	190 404	290 989	269 457	266 083	265 335	General government
Ilgtermiņa	8 770	168 961	156 835	190 404	273 419	269 457	266 083	265 335	Long-term
Īstermiņa	8 771	0	0	0	17 570	0	0	0	Short-term
MFI (izņemot centrālo banku)	8 772	1 766 145	3 439 580	5 869 310	8 408 819	8 949 628	9 205 836	9 892 817	MFIs (excl. central bank)
Ilgtermiņa	8 773	974 264	2 255 660	3 810 903	5 690 332	6 689 217	7 082 264	7 399 794	Long-term
Īstermiņa	8 774	791 881	1 183 920	2 058 407	2 718 487	2 260 411	2 123 571	2 493 022	Short-term
Citi sektori	8 775	837 291	921 225	1 553 811	2 955 249	3 141 970	3 236 362	3 354 309	Other sectors
Ilgtermiņa	8 776	701 755	844 554	1 381 196	2 682 445	2 825 591	2 897 926	3 005 878	Long-term
Īstermiņa	8 777	135 536	76 672	172 615	272 804	316 379	338 435	348 431	Short-term
Nauda un noguldījumi	8 780	2 432 380	2 527 733	2 606 336	4 056 598	2 982 717	3 611 877	3 361 763	Currency and deposits
Centrālā banka	8 781	24 392	4 926	22 955	11 413	10 659	7 834	3 858	Central bank
MFI (izņemot centrālo banku)	8 783	2 407 989	2 522 807	2 583 382	4 045 185	2 972 057	3 604 043	3 357 905	MFIs (excl. central bank)
Citi pasīvi	8 786	92 049	78 500	117 007	213 195	239 964	260 790	293 812	Other liabilities
Centrālā banka	8 787	650	203	221	283	321	309	505	Central bank
Ilgtermiņa	8 788	0	0	0	0	0	0	0	Long-term
Īstermiņa	8 789	650	203	221	283	321	309	505	Short-term
Valdība	8 790	14 165	25 514	22 116	16 357	13 070	13 070	10 709	General government
Ilgtermiņa	8 791	14 165	25 514	22 116	16 357	13 070	13 070	10 709	Long-term
Īstermiņa	8 792	0	0	0	0	0	0	0	Short-term
MFI (izņemot centrālo banku)	8 793	35 654	22 547	53 660	82 535	76 108	93 076	130 081	MFIs (excl. central bank)
Ilgtermiņa	8 794	0	0	0	0	0	0	0	Long-term
Īstermiņa	8 795	35 654	22 547	53 660	82 535	76 108	93 076	130 081	Short-term
Citi sektori	8 796	41 580	30 235	41 009	114 020	150 465	154 335	152 516	Other sectors
Ilgtermiņa	8 797	0	0	0	0	0	0	0	Long-term
Īstermiņa	8 798	41 580	30 235	41 009	114 020	150 465	154 335	152 516	Short-term
STARPTAUTISKO INVESTĪCIJU BILANCE (SALDO)	8 995	-3 880 448	-5 367 179	-7 782 189	-10 972 712	-11 680 186	-12 255 371	-12 696 687	NET INTERNATIONAL INVESTMENT POSITION

6.2. LATVIJAS STARPTAUTISKO INVESTĪCIJU BILANCE LATVIA'S INTERNATIONAL INVESTMENT POSITION

(perioda beigās; tūkst. ASV dolāru)
(at end of period; in thousands of US dollars)

Postenis	BOPSY	2004	2005	2006	2007	2008			Components
						I	II	III	
AKTĪVI	8 995 C	9 379 640	10 045 108	15 174 383	24 533 462	25 340 510	26 823 688	25 282 232	ASSETS
TIEŠĀS INVESTĪCIJAS ĀRVALSTĪS	8 505	238 842	282 414	475 346	880 268	973 233	1 152 954	1 132 442	DIRECT INVESTMENT ABROAD
Pašu kapitāls un reinvestētā peļņa	8 506	152 413	168 829	293 401	582 511	670 524	796 610	742 446	Equity capital and reinvested earnings
Prasības pret tiešo investīciju uzņēmumiem	8 507	152 852	168 829	293 437	582 542	670 578	797 451	743 101	Claims on affiliated enterprises
Saistības pret tiešo investīciju uzņēmumiem	8 508	-439	0	-36	-31	-54	-841	-655	Liabilities to affiliated enterprises
Cits kapitāls	8 530	86 429	113 584	181 945	297 757	302 709	356 344	389 997	Other capital
Prasības pret tiešo investīciju uzņēmumiem	8 535	94 065	123 769	205 298	342 012	364 209	402 889	438 924	Claims on affiliated enterprises
Saistības pret tiešo investīciju uzņēmumiem	8 540	-7 636	-10 185	-23 353	-44 255	-61 500	-46 544	-48 928	Liabilities to affiliated enterprises
PORTFEĻIEGULDĪJUMI	8 602	1 340 481	1 601 096	2 041 410	2 806 842	2 827 470	2 940 941	2 884 395	PORTFOLIO INVESTMENT
Kapitāla vērtspapīri	8 610	82 726	167 603	299 570	529 734	520 467	505 996	427 624	Equity securities
Centrālā banka	8 611	0	0	0	0	0	0	0	Central bank
Valdība	8 612	0	0	0	0	0	0	0	General government
MFI (izņemot centrālo banku)	8 613	30 373	50 967	93 640	106 188	92 041	100 510	83 676	MFIs (excl. central bank)
Citi sektori	8 614	52 353	116 636	205 930	423 546	428 426	405 486	343 948	Other sectors
Parāda vērtspapīri	8 619	1 257 755	1 433 492	1 741 840	2 277 108	2 307 003	2 434 945	2 456 771	Debt securities
Obligācijas un parādzīmes	8 620	1 227 931	1 417 076	1 708 870	2 204 044	2 227 069	2 359 149	2 297 670	Bonds and notes
Centrālā banka	8 621	0	0	0	0	0	0	0	Central bank
Valdība	8 622	0	0	0	0	0	0	0	General government
MFI (izņemot centrālo banku)	8 623	1 172 928	1 338 104	1 579 513	1 861 555	1 829 197	1 951 053	1 921 327	MFIs (excl. central bank)
Citi sektori	8 624	55 003	78 971	129 357	342 489	397 872	408 097	376 343	Other sectors
Naudas tirgus instrumenti	8 630	29 824	16 417	32 970	73 064	79 934	75 795	159 101	Money market instruments
Centrālā banka	8 631	0	0	0	0	0	0	0	Central bank
Valdība	8 632	0	0	0	0	0	0	77 517	General government
MFI (izņemot centrālo banku)	8 633	17 617	6 520	16 261	39 703	55 476	44 858	39 236	MFIs (excl. central bank)
Citi sektori	8 634	12 207	9 897	16 709	33 361	24 459	30 938	42 348	Other sectors
ATVASINĀTIE FINANŠU INSTRUMENTI	8 900	52 305	20 866	80 148	100 698	245 251	188 917	168 239	FINANCIAL DERIVATIVES
Centrālā banka	8 901	46 134	5 532	57 998	34 138	156 647	84 084	45 116	Central bank
Valdība	8 902	0	3 583	0	1 100	2 222	4 233	299	General government
MFI (izņemot centrālo banku)	8 903	5 857	8 248	17 584	51 973	59 081	69 553	92 642	MFIs (excl. central bank)
Citi sektori	8 904	313	3 503	4 565	13 486	27 301	31 048	30 182	Other sectors
CITI IEGULDĪJUMI	8 703	5 725 764	5 780 155	8 068 007	14 987 467	14 759 605	16 011 766	14 857 255	OTHER INVESTMENT
Tirdzniecības kredīti	8 706	808 205	873 991	1 152 086	1 608 748	1 859 018	2 230 395	2 091 812	Trade credits
Valdība	8 707	0	0	0	0	0	0	0	General government
Ilgtermiņa	8 708	0	0	0	0	0	0	0	Long-term
Īstermiņa	8 709	0	0	0	0	0	0	0	Short-term
Citi sektori	8 710	808 205	873 991	1 152 086	1 608 748	1 859 018	2 230 395	2 091 812	Other sectors
Ilgtermiņa	8 711	0	0	0	0	0	0	0	Long-term
Īstermiņa	8 712	808 205	873 991	1 152 086	1 608 748	1 859 018	2 230 395	2 091 812	Short-term
Aizdevumi	8 714	2 352 156	2 198 895	2 912 994	5 458 833	5 663 531	5 973 964	5 389 083	Loans
Centrālā banka	8 715	0	0	0	0	0	0	0	Central bank
Ilgtermiņa	8 717	0	0	0	0	0	0	0	Long-term
Īstermiņa	8 718	0	0	0	0	0	0	0	Short-term
Valdība	8 719	0	0	0	0	0	0	0	General government
Ilgtermiņa	8 720	0	0	0	0	0	0	0	Long-term
Īstermiņa	8 721	0	0	0	0	0	0	0	Short-term

(turpinājums)

(cont.)

Postenis	BOPSY	2004	2005	2006	2007	2008			Components
						I	II	III	
MFI (izņemot centrālo banku)	8 722	2 173 112	1 978 303	2 567 062	4 367 508	4 459 892	4 646 103	4 134 030	MFIs (excl. central bank)
Ilgtermiņa	8 723	834 051	880 724	1 416 272	2 085 030	2 225 907	2 479 572	2 564 022	Long-term
Īstermiņa	8 724	1 339 061	1 097 578	1 150 790	2 282 477	2 233 985	2 166 530	1 570 009	Short-term
Citi sektori	8 725	179 044	220 592	345 932	1 091 326	1 203 639	1 327 861	1 255 053	Other sectors
Ilgtermiņa	8 726	97 525	117 864	191 371	881 564	976 225	1 048 047	978 652	Long-term
Īstermiņa	8 727	81 520	102 728	154 561	209 761	227 414	279 815	276 401	Short-term
Nauda un noguldījumi	8 730	2 443 769	2 560 959	3 825 500	7 720 004	7 001 452	7 565 708	7 105 430	Currency and deposits
Centrālā banka	8 731	0	0	0	0	0	0	0	Central bank
Valdība	8 732	248	0	0	34 541	153 196	141 504	106 439	General government
MFI (izņemot centrālo banku)	8 733	2 346 468	2 210 793	2 360 955	4 659 486	3 484 177	4 067 747	3 472 276	MFIs (excl. central bank)
Citi sektori	8 734	97 053	350 166	1 464 545	3 025 977	3 364 080	3 356 457	3 526 714	Other sectors
Citi aktīvi	8 736	121 633	146 310	177 427	199 881	235 603	241 699	270 930	Other assets
Centrālā banka	8 737	4 301	4 618	5 762	6 915	7 779	9 324	8 414	Central bank
Ilgtermiņa	8 738	3 410	4 255	4 707	5 178	5 632	5 607	5 157	Long-term
Īstermiņa	8 739	891	363	1 055	1 737	2 147	3 717	3 257	Short-term
Valdība	8 740	55 144	70 207	76 577	83 528	90 848	90 442	83 184	General government
Ilgtermiņa	8 741	55 144	70 207	76 577	83 528	90 848	90 442	83 184	Long-term
Īstermiņa	8 742	0	0	0	0	0	0	0	Short-term
MFI (izņemot centrālo banku)	8 743	26 335	30 777	58 291	82 355	95 427	99 072	130 138	MFIs (excl. central bank)
Ilgtermiņa	8 744	0	0	0	0	0	0	0	Long-term
Īstermiņa	8 745	26 335	30 777	58 291	82 355	95 427	99 072	130 138	Short-term
Citi sektori	8 746	35 854	40 708	36 796	27 083	41 549	42 862	49 194	Other sectors
Ilgtermiņa	8 747	793	944	1 467	7 421	8 114	8 469	8 365	Long-term
Īstermiņa	8 748	35 061	39 764	35 329	19 662	33 435	34 392	40 829	Short-term
REZERVES AKTĪVI	8 800	2 022 248	2 360 577	4 509 471	5 758 187	6 534 951	6 529 110	6 239 900	RESERVE ASSETS
Monetārais zelts	8 810	110 273	128 448	156 097	204 814	235 206	226 436	217 864	Monetary gold
Speciālās aizņēmuma tiesības	8 820	150	143	158	172	182	180	176	Special Drawing Rights
Rezerves pozīcija SVF	8 830	86	79	83	87	91	90	87	Reserve position in the IMF
Ārvalstu valūtas	8 840	1 911 740	2 231 906	4 353 133	5 553 114	6 299 472	6 302 404	6 021 772	Foreign exchange
Citas prasības	8 880	0	0	0	0	0	0	0	Other claims
PASĪVI	8 995 D	16 899 887	19 096 000	29 693 392	47 204 355	51 588 119	54 240 627	51 407 103	LIABILITIES
TIEŠĀS INVESTĪCIJAS LATVIJĀ	8 555	4 528 815	4 929 089	7 476 096	10 637 273	12 116 502	12 799 674	12 062 527	DIRECT INVESTMENT IN LATVIA
Pašu kapitāls un reinvestētā peļņa	8 556	3 433 417	3 836 215	5 790 648	8 536 762	9 401 669	9 854 637	9 255 339	Equity capital and reinvested earnings
Prasības pret tiešajiem investoriem	8 557	-26 444	-28 452	-10 897	-16 217	-16 993	-43 564	-11 529	Claims on direct investors
Saistības pret tiešajiem investoriem	8 558	3 459 861	3 864 667	5 801 545	8 552 980	9 418 662	9 898 201	9 266 868	Liabilities to direct investors
Cits kapitāls	8 580	1 095 398	1 092 875	1 685 448	2 100 511	2 714 832	2 945 037	2 807 188	Other capital
Prasības pret tiešajiem investoriem	8 585	-154 112	-173 557	-231 790	-730 653	-818 160	-826 174	-823 223	Claims on direct investors
Saistības pret tiešajiem investoriem	8 590	1 249 510	1 266 432	1 917 238	2 831 164	3 532 992	3 771 211	3 630 411	Liabilities to direct investors
PORTFEĻIEGULDĪJUMI	8 652	1 034 802	1 118 379	1 599 433	1 759 774	2 495 245	2 294 868	2 116 259	PORTFOLIO INVESTMENT
Kapitāla vērtspapīri	8 660	152 494	233 318	328 657	378 399	385 960	380 605	322 068	Equity securities
MFI (izņemot centrālo banku)	8 663	46 407	55 432	98 369	144 270	156 338	154 068	140 731	MFIs (excl. central bank)
Citi sektori	8 664	106 087	177 886	230 287	234 128	229 622	226 537	181 337	Other sectors
Parāda vērtspapīri	8 669	882 308	885 061	1 270 777	1 381 376	2 109 285	1 914 263	1 794 191	Debt securities
Obligācijas un parādzīmes	8 670	880 790	884 783	1 269 600	1 368 287	2 102 171	1 912 235	1 793 843	Bonds and notes
Centrālā banka	8 671	0	0	0	0	0	0	0	Central bank
Valdība	8 672	810 418	705 570	793 619	897 535	1 584 064	1 571 298	1 479 873	General government
MFI (izņemot centrālo banku)	8 673	70 168	179 123	462 971	448 328	493 789	316 267	294 957	MFIs (excl. central bank)
Citi sektori	8 674	204	89	13 011	22 424	24 319	24 670	19 013	Other sectors
Naudas tirgus instrumenti	8 680	1 518	279	1 176	13 088	7 114	2 027	348	Money market instruments

(turpinājums)

(cont.)

Postenis	BOPSY	2004	2005	2006	2007	2008			Components
						I	II	III	
Centrālā banka	8 681	0	0	0	0	0	0	0	Central bank
Valdība	8 682	1 518	0	1 023	0	0	0	0	General government
MFI (izņemot centrālo banku)	8 683	0	0	0	12 152	5 442	1 441	0	MFIs (excl. central bank)
Citi sektori	8 684	0	279	153	937	1 672	586	348	Other sectors
ATVASINĀTIE FINANŠU INSTRUMENTI	8 905	27 187	30 992	60 198	109 948	110 948	125 931	235 589	FINANCIAL DERIVATIVES
Centrālā banka	8 906	8 675	17 188	25 068	38 996	20 277	12 470	131 270	Central bank
Valdība	8 907	0	0	9 244	17 883	10 888	48 474	44 013	General government
MFI (izņemot centrālo banku)	8 908	18 276	13 804	25 768	53 069	79 783	64 987	60 306	MFIs (excl. central bank)
Citi sektori	8 909	236	0	118	0	0	0	0	Other sectors
CITI IEGULDĪJUMI	8 753	11 309 083	13 017 539	20 557 665	34 697 359	36 865 424	39 020 154	36 992 727	OTHER INVESTMENT
Tirdzniecības kredīti	8 756	1 043 916	1 004 262	1 272 463	1 794 775	1 845 794	1 926 312	1 667 553	Trade credits
Valdība	8 757	0	0	0	0	0	0	0	General government
Ilgtermiņa	8 758	0	0	0	0	0	0	0	Long-term
Īstermiņa	8 759	0	0	0	0	0	0	0	Short-term
Citi sektori	8 760	1 043 916	1 004 262	1 272 463	1 794 775	1 845 794	1 926 312	1 667 553	Other sectors
Ilgtermiņa	8 761	0	0	0	0	0	0	0	Long-term
Īstermiņa	8 762	1 043 916	1 004 262	1 272 463	1 794 775	1 845 794	1 926 312	1 667 553	Short-term
Aizņēmumi	8 764	5 372 861	7 618 280	14 204 338	24 080 697	27 777 652	28 430 158	27 803 416	Loans
Centrālā banka	8 765	0	0	0	0	0	0	0	Central bank
SVF kredītu un aizdevumu izmantošana	8 766	0	0	0	0	0	0	0	Use of IMF credit and loans
Citi ilgtermiņa	8 767	0	0	0	0	0	0	0	Other long-term
Īstermiņa	8 768	0	0	0	0	0	0	0	Short-term
Valdība	8 769	327 444	264 476	355 231	601 218	605 521	595 265	545 956	General government
Ilgtermiņa	8 770	327 444	264 476	355 231	564 916	605 521	595 265	545 956	Long-term
Īstermiņa	8 771	0	0	0	36 302	0	0	0	Short-term
MFI (izņemot centrālo banku)	8 772	3 422 761	5 800 304	10 950 205	17 373 594	20 111 523	20 594 711	20 355 590	MFIs (excl. central bank)
Ilgtermiņa	8 773	1 888 108	3 803 811	7 109 893	11 756 884	15 031 949	15 843 992	15 225 914	Long-term
Īstermiņa	8 774	1 534 652	1 996 493	3 840 311	5 616 709	5 079 574	4 750 719	5 129 676	Short-term
Citi sektori	8 775	1 622 657	1 553 500	2 898 902	6 105 886	7 060 607	7 240 183	6 901 870	Other sectors
Ilgtermiņa	8 776	1 359 990	1 424 205	2 576 859	5 542 241	6 349 644	6 483 056	6 184 935	Long-term
Īstermiņa	8 777	262 666	129 295	322 043	563 644	710 963	757 126	716 936	Short-term
Nauda un noguldījumi	8 780	4 713 915	4 262 619	4 862 568	8 381 402	6 702 734	8 080 261	6 917 208	Currency and deposits
Centrālā banka	8 781	47 271	8 307	42 826	23 582	23 954	17 525	7 939	Central bank
MFI (izņemot centrālo banku)	8 783	4 666 645	4 254 312	4 819 742	8 357 820	6 678 780	8 062 736	6 909 270	MFIs (excl. central bank)
Citi pasīvi	8 786	178 390	132 378	218 297	440 485	539 244	583 422	604 551	Other liabilities
Centrālā banka	8 787	1 260	342	413	585	722	691	1 039	Central bank
Ilgtermiņa	8 788	0	0	0	0	0	0	0	Long-term
Īstermiņa	8 789	1 260	342	413	585	722	691	1 039	Short-term
Valdība	8 790	27 451	43 026	41 261	33 796	29 370	29 238	22 036	General government
Ilgtermiņa	8 791	27 451	43 026	41 261	33 796	29 370	29 238	22 036	Long-term
Īstermiņa	8 792	0	0	0	0	0	0	0	Short-term
MFI (izņemot centrālo banku)	8 793	69 097	38 022	100 113	170 527	171 030	208 224	267 656	MFIs (excl. central bank)
Ilgtermiņa	8 794	0	0	0	0	0	0	0	Long-term
Īstermiņa	8 795	69 097	38 022	100 113	170 527	171 030	208 224	267 656	Short-term
Citi sektori	8 796	80 582	50 987	76 510	235 578	338 124	345 268	313 819	Other sectors
Ilgtermiņa	8 797	0	0	0	0	0	0	0	Long-term
Īstermiņa	8 798	80 582	50 987	76 510	235 578	338 124	345 268	313 819	Short-term
STARPTAUTISKO INVESTĪCIJU BILANCE (SALDO)	8 995	-7 520 247	-9 050 892	-14 519 010	-22 670 893	-26 247 609	-27 416 938	-26 124 871	NET INTERNATIONAL INVESTMENT POSITION

6.3. LATVIJAS STARPTAUTISKO INVESTĪCIJU BILANCE (ATLIKUMA PĀRMAIŅAS; 2007. GADS)
LATVIA'S INTERNATIONAL INVESTMENT POSITION (CHANGES IN POSITION; 2007)

(tūkst. latu)
(in thousands of lats)

Postenis	BOPSY	Atlikums perioda sākumā Opening position	Atlikuma pārmaiņas Changes in position				Atlikums perioda beigās Closing position	Components	
			Neto darījumi Net flows	Cenu pārmaiņas Price changes	Valūtas kursu svārstības Exchange rate changes	Citas pārmaiņas Other adjustments			
AKTĪVI	8 995 C	8 133 469	3 923 377	179 191	-421 126	59 285	3 740 726	11 874 196	ASSETS
TIEŠĀS INVESTĪCIJAS ĀRVALSTĪS	8 505	254 785	166 574	338	-1 578	5 931	171 264	426 050	DIRECT INVESTMENT ABROAD
Pašu kapitāls un reinvestētā peļņa	8 506	157 263	126 897	338	-591	-1 971	124 673	281 935	Equity capital and reinvested earnings
Prasības pret tiešo investīciju uzņēmumiem	8 507	157 282	126 897	332	-591	-1 969	124 668	281 950	Claims on affiliated enterprises
Saistības pret tiešo investīciju uzņēmumiem	8 508	-19	0	5	0	-1	4	-15	Liabilities to affiliated enterprises
Cits kapitāls	8 530	97 522	39 677	0	-987	7 902	46 592	144 114	Other capital
Prasības pret tiešo investīciju uzņēmumiem	8 535	110 040	50 218	0	-1 548	6 824	55 494	165 534	Claims on affiliated enterprises
Saistības pret tiešo investīciju uzņēmumiem	8 540	-12 517	-10 541	0	561	1 078	-8 902	-21 419	Liabilities to affiliated enterprises
PORTFEĻIEGULDĪJUMI	8 602	1 094 196	321 867	18 507	-82 063	6 005	264 316	1 358 512	PORTFOLIO INVESTMENT
Kapitāla vērtspapīri	8 610	160 569	87 392	17 016	-13 738	5 152	95 822	256 391	Equity securities
Centrālā banka	8 611	0	0	0	0	0	0	0	Central bank
Valdība	8 612	0	0	0	0	0	0	0	General government
MFI (izņemot centrālo banku)	8 613	50 191	5	5 896	-4 697	0	1 204	51 395	MFIs (excl. central bank)
Citi sektori	8 614	110 378	87 387	11 120	-9 041	5 152	94 618	204 996	Other sectors
Parāda vērtspapīri	8 619	933 626	234 475	1 491	-68 325	854	168 494	1 102 120	Debt securities
Obligācijas un parādzīmes	8 620	915 954	216 305	1 007	-67 172	663	150 803	1 066 757	Bonds and notes
Centrālā banka	8 621	0	0	0	0	0	0	0	Central bank
Valdība	8 622	0	0	0	0	0	0	0	General government
MFI (izņemot centrālo banku)	8 623	846 619	117 095	760	-63 482	0	54 374	900 993	MFIs (excl. central bank)
Citi sektori	8 624	69 335	99 210	247	-3 691	663	96 429	165 765	Other sectors
Naudas tirgus instrumenti	8 630	17 672	18 169	484	-1 153	190	17 691	35 363	Money market instruments
Centrālā banka	8 631	0	0	0	0	0	0	0	Central bank
Valdība	8 632	0	0	0	0	0	0	0	General government
MFI (izņemot centrālo banku)	8 633	8 716	10 677	581	-757	0	10 500	19 216	MFIs (excl. central bank)
Citi sektori	8 634	8 956	7 493	-97	-395	190	7 191	16 147	Other sectors
ATVASINĀTIE FINANŠU INSTRUMENTI	8 900	42 959	-167 652	173 087	-1 047	1 390	5 778	48 738	FINANCIAL DERIVATIVES
Centrālā banka	8 901	31 087	-187 504	173 067	-127	0	-14 564	16 523	Central bank
Valdība	8 902	0	512	20	0	0	532	532	General government
MFI (izņemot centrālo banku)	8 903	9 425	16 650	0	-920	0	15 730	25 155	MFIs (excl. central bank)
Citi sektori	8 904	2 447	2 690	0	0	1 390	4 080	6 527	Other sectors
CITI IEGULDĪJUMI	8 703	4 324 452	3 100 369	0	-216 845	45 958	2 929 482	7 253 934	OTHER INVESTMENT
Tirdzniecības kredīti	8 706	617 518	112 480	0	-6 307	54 942	161 116	778 634	Trade credits
Valdība	8 707	0	0	0	0	0	0	0	General government
Ilgtermiņa	8 708	0	0	0	0	0	0	0	Long-term
Īstermiņa	8 709	0	0	0	0	0	0	0	Short-term
Citi sektori	8 710	617 518	112 480	0	-6 307	54 942	161 116	778 634	Other sectors
Ilgtermiņa	8 711	0	0	0	0	0	0	0	Long-term
Īstermiņa	8 712	617 518	112 480	0	-6 307	54 942	161 116	778 634	Short-term
Aizdevumi	8 714	1 561 365	1 171 042	0	-88 375	-1 956	1 080 710	2 642 075	Loans

(turpinājums)

(cont.)

Postenis	BOPSY	Atlikums perioda sākumā Opening position	Atlikuma pārmaiņas Changes in position				Atlikums perioda beigās Closing position	Components	
			Neto darījumi Net flows	Cenu pārmaiņas Price changes	Valūtas kursu svārstības Exchange rate changes	Citas pārmaiņas Other adjustments			
Centrālā banka	8 715	0	0	0	0	0	0	Central bank	
Ilgtermiņa	8 717	0	0	0	0	0	0	Long-term	
Īstermiņa	8 718	0	0	0	0	0	0	Short-term	
Valdība	8 719	0	0	0	0	0	0	General government	
Ilgtermiņa	8 720	0	0	0	0	0	0	Long-term	
Īstermiņa	8 721	0	0	0	0	0	0	Short-term	
MFI (izņemot centrālo banku)	8 722	1 375 945	824 197	0	-83 535	-2 734	737 928	2 113 874	MFI (excl. central bank)
Ilgtermiņa	8 723	759 122	292 241	0	-39 562	-2 646	250 033	1 009 155	Long-term
Īstermiņa	8 724	616 824	531 957	0	-43 973	-88	487 896	1 104 719	Short-term
Citi sektori	8 725	185 419	346 844	0	-4 840	778	342 782	528 202	Other sectors
Ilgtermiņa	8 726	102 575	318 098	0	-2 333	8 337	324 102	426 677	Long-term
Īstermiņa	8 727	82 845	28 746	0	-2 508	-7 558	18 680	101 525	Short-term
Nauda un noguldījumi	8 730	2 050 468	1 804 478	0	-118 357	-107	1 686 014	3 736 482	Currency and deposits
Centrālā banka	8 731	0	0	0	0	0	0	0	Central bank
Valdība	8 732	0	16 775	0	-57	0	16 718	16 718	General government
MFI (izņemot centrālo banku)	8 733	1 265 472	1 101 580	0	-111 860	0	989 720	2 255 191	MFI (excl. central bank)
Citi sektori	8 734	784 996	686 123	0	-6 439	-107	679 576	1 464 573	Other sectors
Citi aktīvi	8 736	95 101	12 369	0	-3 806	-6 921	1 642	96 742	Other assets
Centrālā banka	8 737	3 088	348	0	-90	0	258	3 347	Central bank
Ilgtermiņa	8 738	2 523	-17	0	0	0	-17	2 506	Long-term
Īstermiņa	8 739	565	365	0	-90	0	275	841	Short-term
Valdība	8 740	41 045	0	0	-618	0	-618	40 427	General government
Ilgtermiņa	8 741	41 045	0	0	-618	0	-618	40 427	Long-term
Īstermiņa	8 742	0	0	0	0	0	0	0	Short-term
MFI (izņemot centrālo banku)	8 743	31 244	11 595	0	-2 979	0	8 616	39 860	MFI (excl. central bank)
Ilgtermiņa	8 744	0	0	0	0	0	0	0	Long-term
Īstermiņa	8 745	31 244	11 595	0	-2 979	0	8 616	39 860	Short-term
Citi sektori	8 746	19 723	426	0	-119	-6 921	-6 615	13 108	Other sectors
Ilgtermiņa	8 747	786	2 805	0	0	0	2 805	3 592	Long-term
Īstermiņa	8 748	18 936	-2 379	0	-119	-6 921	-9 420	9 516	Short-term
REZERVES AKTĪVI	8 800	2 417 077	502 219	-12 741	-119 592	0	369 886	2 786 962	RESERVE ASSETS
Monetārais zelts	8 810	83 668	0	0	15 462	0	15 462	99 130	Monetary gold
Speciālās aizņēmuma tiesības	8 820	85	3	0	-5	0	-1	83	Special Drawing Rights
Rezerves pozīcija SVF	8 830	45	0	0	-3	0	-3	42	Reserve position in the IMF
Ārvalstu valūtas	8 840	2 333 279	502 216	-12 741	-135 046	0	354 428	2 687 707	Foreign exchange
Citas prasības	8 880	0	0	0	0	0	0	0	Other claims
PASĪVI	8 995 D	15 915 658	7 065 340	306 268	-326 867	-113 491	6 931 250	22 846 908	LIABILITIES
TIEŠĀS INVESTĪCIJAS LATVIJĀ	8 555	4 007 187	1 158 142	219 776	-1 158	-235 507	1 141 253	5 148 440	DIRECT INVESTMENT IN LATVIA
Pašu kapitāls un reinvestētā peļņa	8 556	3 103 787	1 023 472	219 776	0	-215 242	1 028 006	4 131 793	Equity capital and reinvested earnings
Prasības pret tiešajiem investoriem	8 557	-5 841	-1 815	0	0	-193	-2 008	-7 849	Claims on direct investors
Saistības pret tiešajiem investoriem	8 558	3 109 628	1 025 287	219 776	0	-215 049	1 030 014	4 139 642	Liabilities to direct investors
Cits kapitāls	8 580	903 400	134 670	0	-1 158	-20 265	113 247	1 016 647	Other capital
Prasības pret tiešajiem investoriem	8 585	-124 239	-194 937	0	5 442	-39 901	-229 397	-353 636	Claims on direct investors
Saistības pret tiešajiem investoriem	8 590	1 027 640	329 607	0	-6 600	19 637	342 644	1 370 283	Liabilities to direct investors

(turpinājums)

(cont.)

Postenis	BOPSY	Atlikums perioda sākumā Opening position	Atlikuma pārmaiņas Changes in position				Atlikums perioda beigās Closing position	Components	
			Neto darījumi Net flows	Cenu pārmaiņas Price changes	Valūtas kursu svārstības Exchange rate changes	Citas pārmaiņas Other adjustments			
PORTFEĻIEGULDĪJUMI	8 652	857 296	-24 295	11 549	-1 710	8 890	-5 565	851 731	PORTFOLIO INVESTMENT
Kapitāla vērtspapīri	8 660	176 160	-8 074	11 549	4	3 506	6 985	183 145	Equity securities
MFI (izņemot centrālo banku)	8 663	52 726	9 394	8 945	0	-1 238	17 101	69 827	MFIs (excl. central bank)
Citi sektori	8 664	123 434	-17 468	2 604	4	4 744	-10 116	113 318	Other sectors
Parāda vērtspapīri	8 669	681 136	-16 221	0	-1 714	5 384	-12 550	668 586	Debt securities
Obligācijas un parādzīmes	8 670	680 506	-23 135	0	-276	5 156	-18 255	662 251	Bonds and notes
Centrālā banka	8 671	0	0	0	0	0	0	0	Central bank
Valdība	8 672	425 380	8 856	0	0	171	9 027	434 407	General government
MFI (izņemot centrālo banku)	8 673	248 152	-30 896	0	-265	0	-31 162	216 991	MFIs (excl. central bank)
Citi sektori	8 674	6 974	-1 095	0	-11	4 985	3 880	10 853	Other sectors
Naudas tirgus instrumenti	8 680	630	6 915	0	-1 438	228	5 704	6 335	Money market instruments
Centrālā banka	8 681	0	0	0	0	0	0	0	Central bank
Valdība	8 682	548	-548	0	0	0	-548	0	General government
MFI (izņemot centrālo banku)	8 683	0	7 314	0	-1 433	0	5 881	5 881	MFIs (excl. central bank)
Citi sektori	8 684	82	149	0	-5	228	371	453	Other sectors
ATVASINĀTIE FINANŠU INSTRUMENTI	8 905	32 266	-52 490	74 943	-1 440	-63	20 949	53 215	FINANCIAL DERIVATIVES
Centrālā banka	8 906	13 436	-64 440	70 730	-852	0	5 438	18 874	Central bank
Valdība	8 907	4 955	-512	4 213	0	0	3 701	8 655	General government
MFI (izņemot centrālo banku)	8 908	13 812	12 461	0	-588	0	11 873	25 685	MFIs (excl. central bank)
Citi sektori	8 909	63	0	0	0	-63	-63	0	Other sectors
CITI IEGULDĪJUMI	8 753	11 018 909	5 983 984	0	-322 559	113 189	5 774 613	16 793 522	OTHER INVESTMENT
Tirdzniecības kredīti	8 756	682 040	161 536	0	-1 652	26 747	186 631	868 671	Trade credits
Valdība	8 757	0	0	0	0	0	0	0	General government
Ilgtermiņa	8 758	0	0	0	0	0	0	0	Long-term
Īstermiņa	8 759	0	0	0	0	0	0	0	Short-term
Citi sektori	8 760	682 040	161 536	0	-1 652	26 747	186 631	868 671	Other sectors
Ilgtermiņa	8 761	0	0	0	0	0	0	0	Long-term
Īstermiņa	8 762	682 040	161 536	0	-1 652	26 747	186 631	868 671	Short-term
Aizņēmumi	8 764	7 613 525	4 114 533	0	-105 579	32 578	4 041 532	11 655 057	Loans
Centrālā banka	8 765	0	0	0	0	0	0	0	Central bank
SVF kredītu un aizdevumu izmantošana	8 766	0	0	0	0	0	0	0	Use of IMF credit and loans
Citi ilgtermiņa	8 767	0	0	0	0	0	0	0	Other long-term
Īstermiņa	8 768	0	0	0	0	0	0	0	Short-term
Valdība	8 769	190 404	103 716	0	-3 102	-28	100 585	290 989	General government
Ilgtermiņa	8 770	190 404	86 146	0	-3 102	-28	83 015	273 419	Long-term
Īstermiņa	8 771	0	17 570	0	0	0	17 570	17 570	Short-term
MFI (izņemot centrālo banku)	8 772	5 869 310	2 615 049	0	-75 539	0	2 539 510	8 408 819	MFIs (excl. central bank)
Ilgtermiņa	8 773	3 810 903	1 884 005	0	-4 576	0	1 879 429	5 690 332	Long-term
Īstermiņa	8 774	2 058 407	731 044	0	-70 963	0	660 080	2 718 487	Short-term
Citi sektori	8 775	1 553 811	1 395 769	0	-26 937	32 606	1 401 437	2 955 249	Other sectors
Ilgtermiņa	8 776	1 381 196	1 283 994	0	-24 430	41 684	1 301 248	2 682 445	Long-term
Īstermiņa	8 777	172 615	111 774	0	-2 507	-9 078	100 189	272 804	Short-term
Nauda un noguldījumi	8 780	2 606 336	1 657 923	0	-207 661	0	1 450 262	4 056 598	Currency and deposits

(turpinājums)

(cont.)

Postenis	BOPSY	Atlikums perioda sākumā Opening position	Atlikuma pārmaiņas Changes in position				Atlikums perioda beigās Closing position	Components	
			Neto darījumi Net flows	Cenu pārmaiņas Price changes	Valūtas kursu svārstības Exchange rate changes	Citas pārmaiņas Other adjustments			
Centrālā banka	8 781	22 955	-11 822	0	281	0	-11 541	11 413	Central bank
MFI (izņemot centrālo banku)	8 783	2 583 382	1 669 745	0	-207 942	0	1 461 803	4 045 185	MFIs (excl. central bank)
Citi pasīvi	8 786	117 007	49 991	0	-7 667	53 864	96 188	213 195	Other liabilities
Centrālā banka	8 787	221	68	0	-6	0	62	283	Central bank
Ilgtermiņa	8 788	0	0	0	0	0	0	0	Long-term
Īstermiņa	8 789	221	68	0	-6	0	62	283	Short-term
Valdība	8 790	22 116	-5 759	0	0	0	-5 759	16 357	General government
Ilgtermiņa	8 791	22 116	-5 759	0	0	0	-5 759	16 357	Long-term
Īstermiņa	8 792	0	0	0	0	0	0	0	Short-term
MFI (izņemot centrālo banku)	8 793	53 660	35 706	0	-6 831	0	28 874	82 535	MFIs (excl. central bank)
Ilgtermiņa	8 794	0	0	0	0	0	0	0	Long-term
Īstermiņa	8 795	53 660	35 706	0	-6 831	0	28 874	82 535	Short-term
Citi sektori	8 796	41 009	19 976	0	-830	53 864	73 010	114 020	Other sectors
Ilgtermiņa	8 797	0	0	0	0	0	0	0	Long-term
Īstermiņa	8 798	41 009	19 976	0	-830	53 864	73 010	114 020	Short-term
STARPTAUTISKO INVESTĪCIJU BALANCE (SALDO)	8 995	-7 782 189	-3 141 964	-127 077	-94 259	172 776	-3 190 523	-10 972 712	NET INTERNATIONAL INVESTMENT POSITION

6.4. LATVIJAS STARPTAUTISKO INVESTĪCIJU BILANCE (ATLIKUMA PĀRMAIŅAS; 2008. GADA 1.–3. CET.)
LATVIA'S INTERNATIONAL INVESTMENT POSITION (CHANGES IN POSITION; Q1–Q3, 2008)

(tūkst. latu)
(in thousands of lats)

Postenis	BOPSY	Atlikums perioda sākumā Opening position	Atlikuma pārmaiņas Changes in position				Atlikums perioda beigās Closing position	Components	
			Neto darījumi Net flows	Cenu pārmaiņas Price changes	Valūtas kursu svārstības Exchange rate changes	Citas pārmaiņas Other adjustments			
AKTĪVI	8 995 C	11 874 196	276 245	110 220	2 682	23 823	412 969	12 287 165	ASSETS
TIEŠĀS INVESTĪCIJAS ĀRVALSTĪS	8 505	426 050	126 189	1 083	948	-3 902	124 317	550 367	DIRECT INVESTMENT ABROAD
Pašu kapitāls un reinvestētā peļņa	8 506	281 935	78 618	1 083	759	-1 567	78 893	360 829	Equity capital and reinvested earnings
Prasības pret tiešo investīciju uzņēmumiem	8 507	281 950	78 826	1 143	759	-1 532	79 197	361 147	Claims on affiliated enterprises
Saistības pret tiešo investīciju uzņēmumiem	8 508	-15	-208	-60	0	-35	-303	-318	Liabilities to affiliated enterprises
Cits kapitāls	8 530	144 114	47 571	0	189	-2 336	45 424	189 538	Other capital
Prasības pret tiešo investīciju uzņēmumiem	8 535	165 534	46 393	0	86	1 304	47 784	213 317	Claims on affiliated enterprises
Saistības pret tiešo investīciju uzņēmumiem	8 540	-21 419	1 177	0	103	-3 639	-2 360	-23 779	Liabilities to affiliated enterprises
PORTFEĻEGULDĪJUMI	8 602	1 358 512	33 917	-40 428	2 863	46 953	43 304	1 401 816	PORTFOLIO INVESTMENT
Kapitāla vērtspapīri	8 610	256 391	-38 704	-11 547	-1 458	3 142	-48 566	207 825	Equity securities
Centrālā banka	8 611	0	0	0	0	0	0	0	Central bank
Valdība	8 612	0	0	0	0	0	0	0	General government
MFI (izņemot centrālo banku)	8 613	51 395	-540	-9 906	-282	0	-10 729	40 666	MFIs (excl. central bank)
Citi sektori	8 614	204 996	-38 164	-1 641	-1 175	3 142	-37 838	167 159	Other sectors
Parāda vērtspapīri	8 619	1 102 120	72 622	-28 882	4 320	43 811	91 871	1 193 991	Debt securities
Obligācijas un parādzīmes	8 620	1 066 757	74 690	-29 627	4 509	338	49 910	1 116 668	Bonds and notes
Centrālā banka	8 621	0	0	0	0	0	0	0	Central bank
Valdība	8 622	0	0	0	0	0	0	0	General government
MFI (izņemot centrālo banku)	8 623	900 993	57 663	-29 264	4 373	0	32 772	933 765	MFIs (excl. central bank)
Citi sektori	8 624	165 765	17 027	-364	137	338	17 138	182 903	Other sectors
Naudas tirgus instrumenti	8 630	35 363	-2 069	746	-189	43 473	41 960	77 323	Money market instruments
Centrālā banka	8 631	0	0	0	0	0	0	0	Central bank
Valdība	8 632	0	-6 590	0	0	44 263	37 673	37 673	General government
MFI (izņemot centrālo banku)	8 633	19 216	-667	690	-170	0	-148	19 069	MFIs (excl. central bank)
Citi sektori	8 634	16 147	5 189	55	-19	-791	4 435	20 581	Other sectors
ATVASINĀTIE FINANŠU INSTRUMENTI	8 900	48 738	-118 440	148 185	325	2 957	33 026	81 764	FINANCIAL DERIVATIVES
Centrālā banka	8 901	16 523	-141 762	147 203	-37	0	5 404	21 927	Central bank
Valdība	8 902	532	-1 369	982	0	0	-387	145	General government
MFI (izņemot centrālo banku)	8 903	25 155	19 507	0	362	0	19 869	45 024	MFIs (excl. central bank)
Citi sektori	8 904	6 527	5 184	0	0	2 957	8 141	14 668	Other sectors
CITI IEGULDĪJUMI	8 703	7 253 934	9 092	0	-20 216	-22 184	-33 308	7 220 626	OTHER INVESTMENT
Tirdzniecības kredīti	8 706	778 634	246 646	0	-7	-8 653	237 986	1 016 621	Trade credits
Valdība	8 707	0	0	0	0	0	0	0	General government
Ilgtermiņa	8 708	0	0	0	0	0	0	0	Long-term
Īstermiņa	8 709	0	0	0	0	0	0	0	Short-term
Citi sektori	8 710	778 634	246 646	0	-7	-8 653	237 986	1 016 621	Other sectors
Ilgtermiņa	8 711	0	0	0	0	0	0	0	Long-term
Īstermiņa	8 712	778 634	246 646	0	-7	-8 653	237 986	1 016 621	Short-term
Aizdevumi	8 714	2 642 075	-29 621	0	24 512	-17 873	-22 981	2 619 094	Loans

(turpinājums)

(cont.)

Postenis	BOPSY	Atlikums perioda sākumā Opening position	Atlikuma pārmaiņas Changes in position				Atlikums perioda beigās Closing position	Components	
			Neto darījumi Net flows	Cenu pārmaiņas Price changes	Valūtas kursu svārstības Exchange rate changes	Citas pārmaiņas Other adjustments			
Centrālā banka	8 715	0	0	0	0	0	0	Central bank	
Ilgtermiņa	8 717	0	0	0	0	0	0	Long-term	
Īstermiņa	8 718	0	0	0	0	0	0	Short-term	
Valdība	8 719	0	0	0	0	0	0	General government	
Ilgtermiņa	8 720	0	0	0	0	0	0	Long-term	
Īstermiņa	8 721	0	0	0	0	0	0	Short-term	
MFI (izņemot centrālo banku)	8 722	2 113 874	-125 366	0	22 292	-1 662	-104 735	2 009 139	MFI (excl. central bank)
Ilgtermiņa	8 723	1 009 155	228 829	0	9 636	-1 506	236 960	1 246 114	Long-term
Īstermiņa	8 724	1 104 719	-354 195	0	12 656	-156	-341 695	763 024	Short-term
Citi sektori	8 725	528 202	95 745	0	2 220	-16 211	81 754	609 956	Other sectors
Ilgtermiņa	8 726	426 677	59 372	0	2 506	-12 930	48 948	475 625	Long-term
Īstermiņa	8 727	101 525	36 373	0	-286	-3 281	32 806	134 331	Short-term
Nauda un noguldījumi	8 730	3 736 482	-239 772	0	-45 402	1 930	-283 243	3 453 239	Currency and deposits
Centrālā banka	8 731	0	0	0	0	0	0	0	Central bank
Valdība	8 732	16 718	34 693	0	-90	408	35 011	51 730	General government
MFI (izņemot centrālo banku)	8 733	2 255 191	-521 456	0	-46 203	-6	-567 665	1 687 526	MFI (excl. central bank)
Citi sektori	8 734	1 464 573	246 992	0	891	1 528	249 410	1 713 983	Other sectors
Citi aktīvi	8 736	96 742	31 838	0	680	2 412	34 930	131 672	Other assets
Centrālā banka	8 737	3 347	744	0	-2	0	742	4 089	Central bank
Ilgtermiņa	8 738	2 506	0	0	0	0	0	2 506	Long-term
Īstermiņa	8 739	841	744	0	-2	0	742	1 583	Short-term
Valdība	8 740	40 427	3	0	0	-3	0	40 427	General government
Ilgtermiņa	8 741	40 427	3	0	0	-3	0	40 427	Long-term
Īstermiņa	8 742	0	0	0	0	0	0	0	Short-term
MFI (izņemot centrālo banku)	8 743	39 860	22 877	0	510	0	23 387	63 247	MFI (excl. central bank)
Ilgtermiņa	8 744	0	0	0	0	0	0	0	Long-term
Īstermiņa	8 745	39 860	22 877	0	510	0	23 387	63 247	Short-term
Citi sektori	8 746	13 108	8 214	0	172	2 414	10 800	23 908	Other sectors
Ilgtermiņa	8 747	3 592	474	0	0	0	474	4 066	Long-term
Īstermiņa	8 748	9 516	7 740	0	172	2 414	10 327	19 843	Short-term
REZERVES AKTĪVI	8 800	2 786 962	225 487	1 380	18 762	0	245 629	3 032 591	RESERVE ASSETS
Monetārais zelts	8 810	99 130	0	0	6 752	0	6 752	105 882	Monetary gold
Speciālās aizņēmuma tiesības	8 820	83	2	0	1	0	3	86	Special Drawing Rights
Rezerves pozīcija SVF	8 830	42	0	0	0	0	0	42	Reserve position in the IMF
Ārvalstu valūtas	8 840	2 687 707	225 485	1 380	12 009	0	238 874	2 926 581	Foreign exchange
Citas prasības	8 880	0	0	0	0	0	0	0	Other claims
PASĪVI	8 995 D	22 846 908	2 053 072	255 818	11 514	-183 459	2 136 944	24 983 852	LIABILITIES
TIEŠĀS INVESTĪCIJAS LATVIJĀ	8 555	5 148 440	739 109	151 523	-407	-176 276	713 948	5 862 388	DIRECT INVESTMENT IN LATVIA
Pašu kapitāls un reinvestētā peļņa	8 556	4 131 793	439 041	151 523	0	-224 262	366 302	4 498 095	Equity capital and reinvested earnings
Prasības pret tiešajiem investoriem	8 557	-7 849	1 521	0	0	725	2 246	-5 603	Claims on direct investors
Saistības pret tiešajiem investoriem	8 558	4 139 642	437 520	151 523	0	-224 987	364 056	4 503 698	Liabilities to direct investors
Cits kapitāls	8 580	1 016 647	300 068	0	-407	47 985	347 646	1 364 294	Other capital
Prasības pret tiešajiem investoriem	8 585	-353 636	-53 543	0	-1 547	8 640	-46 450	-400 086	Claims on direct investors
Saistības pret tiešajiem investoriem	8 590	1 370 283	353 610	0	1 140	39 346	394 096	1 764 380	Liabilities to direct investors

(turpinājums)

(cont.)

Postenis	BOPSY	Atlikums perioda sākumā Opening position	Atlikuma pārmaiņas Changes in position				Atlikums perioda beigās Closing position	Components	
			Neto darījumi Net flows	Cenu pārmaiņas Price changes	Valūtas kursu svārstības Exchange rate changes	Citas pārmaiņas Other adjustments			
PORTFEĻIEGULDĪJUMI	8 652	851 731	200 696	-15 622	-374	-7 929	176 771	1 028 502	PORTFOLIO INVESTMENT
Kapitāla vērtspapīri	8 660	183 145	-2 358	-15 622	-17	-8 622	-26 620	156 525	Equity securities
MFI (izņemot centrālo banku)	8 663	69 827	-788	2 342	0	-2 986	-1 432	68 395	MFIs (excl. central bank)
Citi sektori	8 664	113 318	-1 570	-17 965	-17	-5 636	-25 188	88 130	Other sectors
Parāda vērtspapīri	8 669	668 586	203 054	0	-357	693	203 391	871 977	Debt securities
Obligācijas un parādzīmes	8 670	662 251	209 552	0	4	0	209 557	871 808	Bonds and notes
Centrālā banka	8 671	0	0	0	0	0	0	0	Central bank
Valdība	8 672	434 407	284 811	0	0	0	284 811	719 218	General government
MFI (izņemot centrālo banku)	8 673	216 991	-73 654	0	12	0	-73 642	143 349	MFIs (excl. central bank)
Citi sektori	8 674	10 853	-1 605	0	-8	0	-1 613	9 240	Other sectors
Naudas tirgus instrumenti	8 680	6 335	-6 498	0	-361	693	-6 166	169	Money market instruments
Centrālā banka	8 681	0	0	0	0	0	0	0	Central bank
Valdība	8 682	0	0	0	0	0	0	0	General government
MFI (izņemot centrālo banku)	8 683	5 881	-5 527	0	-354	0	-5 881	0	MFIs (excl. central bank)
Citi sektori	8 684	453	-971	0	-7	693	-284	169	Other sectors
ATVASINĀTIE FINANŠU INSTRUMENTI	8 905	53 215	-58 557	119 918	-79	0	61 282	114 496	FINANCIAL DERIVATIVES
Centrālā banka	8 906	18 874	-62 198	107 169	-49	0	44 923	63 797	Central bank
Valdība	8 907	8 655	-13	12 749	0	0	12 735	21 390	General government
MFI (izņemot centrālo banku)	8 908	25 685	3 654	0	-30	0	3 624	29 309	MFIs (excl. central bank)
Citi sektori	8 909	0	0	0	0	0	0	0	Other sectors
CITI IEGULDĪJUMI	8 753	16 793 522	1 171 824	0	12 374	746	1 184 944	17 978 465	OTHER INVESTMENT
Tirdzniecības kredīti	8 756	868 671	-30 420	0	-1 114	-26 707	-58 241	810 431	Trade credits
Valdība	8 757	0	0	0	0	0	0	0	General government
Ilgtermiņa	8 758	0	0	0	0	0	0	0	Long-term
Īstermiņa	8 759	0	0	0	0	0	0	0	Short-term
Citi sektori	8 760	868 671	-30 420	0	-1 114	-26 707	-58 241	810 431	Other sectors
Ilgtermiņa	8 761	0	0	0	0	0	0	0	Long-term
Īstermiņa	8 762	868 671	-30 420	0	-1 114	-26 707	-58 241	810 431	Short-term
Aizņēmumi	8 764	11 655 057	1 846 067	0	18 477	-7 141	1 857 403	13 512 460	Loans
Centrālā banka	8 765	0	0	0	0	0	0	0	Central bank
SVF kredītu un aizdevumu izmantošana	8 766	0	0	0	0	0	0	0	Use of IMF credit and loans
Citi ilgtermiņa	8 767	0	0	0	0	0	0	0	Other long-term
Īstermiņa	8 768	0	0	0	0	0	0	0	Short-term
Valdība	8 769	290 989	-25 991	0	338	-2	-25 655	265 335	General government
Ilgtermiņa	8 770	273 419	-8 421	0	338	-2	-8 085	265 335	Long-term
Īstermiņa	8 771	17 570	-17 570	0	0	0	-17 570	0	Short-term
MFI (izņemot centrālo banku)	8 772	8 408 819	1 469 560	0	14 437	0	1 483 997	9 892 817	MFIs (excl. central bank)
Ilgtermiņa	8 773	5 690 332	1 706 864	0	2 598	0	1 709 462	7 399 794	Long-term
Īstermiņa	8 774	2 718 487	-237 304	0	11 839	0	-225 465	2 493 022	Short-term
Citi sektori	8 775	2 955 249	402 497	0	3 702	-7 138	399 060	3 354 309	Other sectors
Ilgtermiņa	8 776	2 682 445	311 921	0	3 129	8 383	323 433	3 005 878	Long-term
Īstermiņa	8 777	272 804	90 576	0	573	-15 522	75 627	348 431	Short-term

(turpinājums)

(cont.)

Postenis	BOPSY	Atlikums perioda sākumā Opening position	Atlikuma pārmaiņas Changes in position				Atlikums perioda beigās Closing position	Components	
			Neto darījumi Net flows	Cenu pārmaiņas Price changes	Valūtas kursu svārstības Exchange rate changes	Citas pārmaiņas Other adjustments			
Nauda un noguldījumi	8 780	4 056 598	-689 582	0	-5 248	-5	-694 835	3 361 763	Currency and deposits
Centrālā banka	8 781	11 413	-7 604	0	49	0	-7 555	3 858	Central bank
MFI (izņemot centrālo banku)	8 783	4 045 185	-681 978	0	-5 297	-5	-687 280	3 357 905	MFIs (excl. central bank)
Citi pasīvi	8 786	213 195	45 760	0	258	34 599	80 617	293 812	Other liabilities
Centrālā banka	8 787	283	224	0	-2	0	222	505	Central bank
Ilgtermiņa	8 788	0	0	0	0	0	0	0	Long-term
Īstermiņa	8 789	283	224	0	-2	0	222	505	Short-term
Valdība	8 790	16 357	-5 648	0	0	0	-5 648	10 709	General government
Ilgtermiņa	8 791	16 357	-5 648	0	0	0	-5 648	10 709	Long-term
Īstermiņa	8 792	0	0	0	0	0	0	0	Short-term
MFI (izņemot centrālo banku)	8 793	82 535	47 118	0	428	0	47 546	130 081	MFIs (excl. central bank)
Ilgtermiņa	8 794	0	0	0	0	0	0	0	Long-term
Īstermiņa	8 795	82 535	47 118	0	428	0	47 546	130 081	Short-term
Citi sektori	8 796	114 020	4 066	0	-168	34 599	38 497	152 516	Other sectors
Ilgtermiņa	8 797	0	0	0	0	0	0	0	Long-term
Īstermiņa	8 798	114 020	4 066	0	-168	34 599	38 497	152 516	Short-term
STARPTAUTISKO INVESTĪCIJU BILANCE (SALDO)	8 995	-10 972 712	-1 776 827	-145 599	-8 832	207 283	-1 723 975	-12 696 687	NET INTERNATIONAL INVESTMENT POSITION

7.1. LATVIJAS ĀRĒJAIS PARĀDS LATVIA'S EXTERNAL DEBT

(perioda beigās; tūkst. latu)
(at end of period; in thousands of lats)

Postenis	2004	2005	2006	2007	2008			Components
					I	II	III	
VALDĪBA	602 085	600 752	638 448	741 754	987 435	981 523	995 262	GENERAL GOVERNMENT
Īstermiņa	784	0	548	17 570	0	0	0	Short-term
Naudas tirgus instrumenti	784	0	548	0	0	0	0	Money market instruments
Aizņēmumi	0	0	0	17 570	0	0	0	Loans
Citi pasīvi	0	0	0	0	0	0	0	Other liabilities
Ilgtermiņa	601 302	600 752	637 900	724 184	987 435	981 523	995 262	Long-term
Obligācijas un parādzīmes	418 176	418 403	425 380	434 407	704 908	702 370	719 218	Bonds and notes
Aizņēmumi	168 961	156 835	190 404	273 419	269 457	266 083	265 335	Loans
Citi pasīvi	14 165	25 514	22 116	16 357	13 070	13 070	10 709	Other liabilities
CENTRĀLĀ BANKA	25 042	5 129	23 176	11 696	10 981	8 143	4 363	CENTRAL BANK
Īstermiņa	25 042	5 129	23 176	11 696	10 981	8 143	4 363	Short-term
Naudas tirgus instrumenti	0	0	0	0	0	0	0	Money market instruments
Aizņēmumi	0	0	0	0	0	0	0	Loans
Nauda un noguldījumi	24 392	4 926	22 955	11 413	10 659	7 834	3 858	Currency and deposits
Citi pasīvi	650	203	221	283	321	309	505	Other liabilities
Ilgtermiņa	0	0	0	0	0	0	0	Long-term
Obligācijas un parādzīmes	0	0	0	0	0	0	0	Bonds and notes
Aizņēmumi	0	0	0	0	0	0	0	Loans
Citi pasīvi	0	0	0	0	0	0	0	Other liabilities
MFI (izņemot centrālo banku)	4 245 994	6 091 155	8 754 504	12 759 411	12 219 951	13 044 970	13 524 152	MFIs (excl. central bank)
Īstermiņa	3 235 524	3 729 275	4 695 449	6 852 089	5 310 997	5 821 335	5 981 008	Short-term
Naudas tirgus instrumenti	0	0	0	5 881	2 422	644	0	Money market instruments
Aizņēmumi	791 881	1 183 920	2 058 407	2 718 487	2 260 411	2 123 571	2 493 022	Loans
Nauda un noguldījumi	2 407 989	2 522 807	2 583 382	4 045 185	2 972 057	3 604 043	3 357 905	Currency and deposits
Citi pasīvi	35 654	22 547	53 660	82 535	76 108	93 076	130 081	Other liabilities
Ilgtermiņa	1 010 470	2 361 880	4 059 055	5 907 323	6 908 953	7 223 636	7 543 143	Long-term
Obligācijas un parādzīmes	36 207	106 220	248 152	216 991	219 736	141 371	143 349	Bonds and notes
Aizņēmumi	974 264	2 255 660	3 810 903	5 690 332	6 689 217	7 082 264	7 399 794	Loans
Citi pasīvi	0	0	0	0	0	0	0	Other liabilities
CITI SEKTORI	1 417 636	1 547 206	2 283 917	3 949 246	4 125 379	4 263 048	4 326 665	OTHER SECTORS
Īstermiņa	715 776	702 600	895 747	1 255 948	1 288 966	1 354 094	1 311 547	Short-term
Naudas tirgus instrumenti	0	165	82	453	744	262	169	Money market instruments
Aizņēmumi	135 536	76 672	172 615	272 804	316 379	338 435	348 431	Loans
Tirdzniecības kredīti	538 661	595 528	682 040	868 671	821 378	861 062	810 431	Trade credits
Citi pasīvi	41 580	30 235	41 009	114 020	150 465	154 335	152 516	Other liabilities
Ilgtermiņa	701 860	844 606	1 388 170	2 693 298	2 836 413	2 908 954	3 015 119	Long-term
Obligācijas un parādzīmes	105	53	6 974	10 853	10 822	11 028	9 240	Bonds and notes
Aizņēmumi	701 755	844 554	1 381 196	2 682 445	2 825 591	2 897 926	3 005 878	Loans
Tirdzniecības kredīti	0	0	0	0	0	0	0	Trade credits
Citi pasīvi	0	0	0	0	0	0	0	Other liabilities
TIEŠĀS INVESTĪCIJAS	648 687	757 034	1 040 157	1 391 703	1 599 549	1 706 537	1 788 159	DIRECT INVESTMENT
Parādsaistības pret tiešo investīciju uzņēmumiem	3 940	6 040	12 517	21 419	27 367	20 805	23 779	Debt liabilities to affiliated enterprises
Parādsaistības pret tiešajiem investoriem	644 747	750 994	1 027 640	1 370 283	1 572 181	1 685 731	1 764 380	Debt liabilities to direct investors
MFI (izņemot centrālo banku)	52 550	91 050	155 358	171 415	204 597	184 011	186 017	MFIs (excl. central bank)
Citi sektori	592 198	659 944	872 282	1 198 869	1 367 584	1 501 720	1 578 363	Other sectors
ĀRĒJAIS PARĀDS (BRUTO)	6 939 445	9 001 276	12 740 202	18 853 810	18 943 294	20 004 221	20 638 601	GROSS EXTERNAL DEBT
ĀRĒJIE AKTĪVI	4 718 057	5 777 575	7 825 681	11 562 973	10 924 100	11 612 286	11 954 644	EXTERNAL ASSETS
Valdība	28 582	41 633	41 045	57 145	108 599	103 680	129 830	General government
Centrālā banka	988 721	1 326 306	2 336 412	2 691 096	2 806 767	2 821 383	2 930 713	Central bank
MFI (izņemot centrālo banku)	2 960 013	3 299 747	3 527 996	5 329 134	4 416 256	4 831 548	4 712 746	MFIs (excl. central bank)
Citi sektori	612 681	933 574	1 685 948	2 966 428	3 066 324	3 306 284	3 567 952	Other sectors
Tiešās investīcijas	128 059	176 315	234 279	519 170	526 154	549 391	613 404	Direct investment
ĀRĒJAIS PARĀDS (NETO)	2 221 388	3 223 701	4 914 521	7 290 837	8 019 194	8 391 935	8 683 957	NET EXTERNAL DEBT

7.2. LATVIJAS ĀRĒJAIS PARĀDS LATVIA'S EXTERNAL DEBT

(perioda beigās; tūkst. ASV dolāru)
(at end of period; in thousands of US dollars)

Postenis	2004	2005	2006	2007	2008			Components
					I	II	III	
VALDĪBA	1 166 832	1 013 073	1 191 134	1 532 549	2 218 955	2 195 802	2 047 864	GENERAL GOVERNMENT
Īstermiņa	1 518	0	1 023	36 302	0	0	0	Short-term
Naudas tirgus instrumenti	1 518	0	1 023	0	0	0	0	Money market instruments
Aizņēmumi	0	0	0	36 302	0	0	0	Loans
Citi pasīvi	0	0	0	0	0	0	0	Other liabilities
Ilgtermiņa	1 165 314	1 013 073	1 190 112	1 496 247	2 218 955	2 195 802	2 047 864	Long-term
Obligācijas un parādzīmes	810 418	705 570	793 619	897 535	1 584 064	1 571 298	1 479 873	Bonds and notes
Aizņēmumi	327 444	264 476	355 231	564 916	605 521	595 265	545 956	Loans
Citi pasīvi	27 451	43 026	41 261	33 796	29 370	29 238	22 036	Other liabilities
CENTRĀLĀ BANKA	48 530	8 649	43 239	24 166	24 675	18 216	8 978	CENTRAL BANK
Īstermiņa	48 530	8 649	43 239	24 166	24 675	18 216	8 978	Short-term
Naudas tirgus instrumenti	0	0	0	0	0	0	0	Money market instruments
Aizņēmumi	0	0	0	0	0	0	0	Loans
Nauda un noguldījumi	47 271	8 307	42 826	23 582	23 954	17 525	7 939	Currency and deposits
Citi pasīvi	1 260	342	413	585	722	691	1 039	Other liabilities
Ilgtermiņa	0	0	0	0	0	0	0	Long-term
Obligācijas un parādzīmes	0	0	0	0	0	0	0	Bonds and notes
Aizņēmumi	0	0	0	0	0	0	0	Loans
Citi pasīvi	0	0	0	0	0	0	0	Other liabilities
MFI (izņemot centrālo banku)	8 228 671	10 271 762	16 333 030	26 362 420	27 460 564	29 183 379	27 827 472	MFIs (excl. central bank)
Īstermiņa	6 270 394	6 288 828	8 760 166	14 157 208	11 934 826	13 023 120	12 306 601	Short-term
Naudas tirgus instrumenti	0	0	0	12 152	5 442	1 441	0	Money market instruments
Aizņēmumi	1 534 652	1 996 493	3 840 311	5 616 709	5 079 574	4 750 719	5 129 676	Loans
Nauda un noguldījumi	4 666 645	4 254 312	4 819 742	8 357 820	6 678 780	8 062 736	6 909 270	Currency and deposits
Citi pasīvi	69 097	38 022	100 113	170 527	171 030	208 224	267 656	Other liabilities
Ilgtermiņa	1 958 276	3 982 934	7 572 864	12 205 212	15 525 738	16 160 259	15 520 871	Long-term
Obligācijas un parādzīmes	70 168	179 123	462 971	448 328	493 789	316 267	294 957	Bonds and notes
Aizņēmumi	1 888 108	3 803 811	7 109 893	11 756 884	15 031 949	15 843 992	15 225 914	Loans
Citi pasīvi	0	0	0	0	0	0	0	Other liabilities
CITI SEKTORI	2 747 358	2 609 117	4 261 039	8 159 600	9 270 515	9 537 020	8 902 604	OTHER SECTORS
Īstermiņa	1 387 164	1 184 823	1 671 169	2 594 934	2 896 553	3 029 293	2 698 656	Short-term
Naudas tirgus instrumenti	0	279	153	937	1 672	586	348	Money market instruments
Aizņēmumi	262 666	129 295	322 043	563 644	710 963	757 126	716 936	Loans
Tirdzniecības kredīti	1 043 916	1 004 262	1 272 463	1 794 775	1 845 794	1 926 312	1 667 553	Trade credits
Citi pasīvi	80 582	50 987	76 510	235 578	338 124	345 268	313 819	Other liabilities
Ilgtermiņa	1 360 194	1 424 294	2 589 869	5 564 666	6 373 962	6 507 727	6 203 948	Long-term
Obligācijas un parādzīmes	204	89	13 011	22 424	24 319	24 670	19 013	Bonds and notes
Aizņēmumi	1 359 990	1 424 205	2 576 859	5 542 241	6 349 644	6 483 056	6 184 935	Loans
Tirdzniecības kredīti	0	0	0	0	0	0	0	Trade credits
Citi pasīvi	0	0	0	0	0	0	0	Other liabilities
TIEŠĀS INVESTĪCIJAS	1 257 145	1 276 617	1 940 591	2 875 419	3 594 492	3 817 755	3 679 339	DIRECT INVESTMENT
Parādsaistības pret tiešo investīciju uzņēmumiem	7 636	10 185	23 353	44 255	61 500	46 544	48 928	Debt liabilities to affiliated enterprises
Parādsaistības pret tiešajiem investoriem	1 249 510	1 266 432	1 917 238	2 831 164	3 532 992	3 771 211	3 630 411	Debt liabilities to direct investors
MFI (izņemot centrālo banku)	101 840	153 541	289 846	354 162	459 769	411 658	382 751	MFIs (excl. central bank)
Citi sektori	1 147 670	1 112 891	1 627 392	2 477 002	3 073 223	3 359 553	3 247 660	Other sectors
ĀRĒJAIS PARĀDS (BRUTO)	13 448 536	15 179 218	23 769 033	38 954 154	42 569 201	44 752 172	42 466 257	GROSS EXTERNAL DEBT
ĀRĒJIE AKTĪVI	9 143 521	9 742 960	14 600 152	23 890 441	24 548 540	25 978 268	24 598 033	EXTERNAL ASSETS
Valdība	55 392	70 207	76 577	118 069	244 044	231 946	267 140	General government
Centrālā banka	1 916 127	2 236 604	4 358 978	5 560 116	6 307 342	6 311 818	6 030 273	Central bank
MFI (izņemot centrālo banku)	5 736 460	5 564 498	6 582 083	11 010 608	9 924 170	10 808 832	9 697 009	MFIs (excl. central bank)
Citi sektori	1 187 366	1 574 325	3 145 425	6 128 983	6 890 615	7 396 609	7 341 464	Other sectors
Tiešās investīcijas	248 176	297 327	437 088	1 072 665	1 182 369	1 229 063	1 262 147	Direct investment
ĀRĒJAIS PARĀDS (NETO)	4 305 015	5 436 258	9 168 882	15 063 713	18 020 661	18 773 904	17 868 224	NET EXTERNAL DEBT

**8.1. LATVIJAS TIEŠĀS INVESTĪCIJAS ĀRVALSTĪS (NETO DARĪJUMI¹) VALSTU DALĪJUMĀ
LATVIA'S DIRECT INVESTMENT ABROAD (NET FLOWS¹) BY COUNTRY**

(milj. latu)
(in millions of lats)

Valsts Country			2004	2005	2006	2007	2008		
Kods Code	Nosaukums Name	I					II	III	
AG	Antigva un Barbuda	Antigua and Barbuda	0	-0.5	0	0	-3.7	0.1	0
AT	Austrija	Austria	-0.5	1.0	-2.9	-0.1	0	0	0
AU	Austrālija	Australia	0	-0.1	-0.9	0	0	0	0
BG	Bulgārija	Bulgaria	0	-1.1	-0.5	-0.4	-0.8	-0.1	0
BY	Baltkrievija	Belarus	-1.9	-4.2	-2.3	-0.8	-1.6	-0.5	2.7
CA	Kanāda	Canada	-0.3	0	0	0	0	0	0
CH	Šveice	Switzerland	-21.2	-26.0	-41.4	-33.1	4.6	-18.6	-38.5
CY	Kipra	Cyprus	0	-6.6	0.9	0.7	-0.3	-0.2	-0.3
CZ	Čehija	Czech Republic	0	-0.3	0	-0.2	0	0	0
DE	Vācija	Germany	-0.8	-0.7	-3.4	0.3	-0.2	-19.9	-1.2
DK	Dānija	Denmark	-0.1	-4.9	-0.1	0	-0.1	0	0
EE	Igaunija	Estonia	-3.8	-9.5	1.5	1.5	1.2	1.8	4.4
ES	Spānija	Spain	0	0	-0.3	0	0	-0.2	0
FI	Somija	Finland	-0.4	-0.2	0	-0.1	0.7	0.4	0
FR	Francija	France	0	-0.2	-0.9	-4.4	0	-0.1	0
GB	Lielbritānija	United Kingdom	-1.7	0.9	-1.4	-0.2	-0.1	0.1	0
GE	Gruzija	Georgija	0	0	0	-0.2	0	0	-0.1
HR	Horvātija	Croatia	-0.1	0.1	-0.9	-0.8	0.9	0.1	-0.4
IE	Īrija	Ireland	0	0	0	-0.2	0	0	0
IL	Izraēla	Israel	-0.7	-0.2	0	-0.1	0	0	0
IM	Mena	Isle of Man	-0.2	0	0	0	0	0	-1.5
IS	Īslande	Iceland	-2.0	3.5	0	0	0	0	0
KZ	Kazahstāna	Kazakhstan	0	-0.2	0	0	-0.3	-0.1	-3.3
LT	Lietuva	Lithuania	-3.5	-8.9	-6.5	-11.4	1.1	-15.8	-2.5
LU	Luksemburga	Luxembourg	0	0	0	-46.3	3.1	-3.5	0
MT	Malta	Malta	3.0	1.0	-4.2	0	3.7	0	0
NL	Nīderlande	Netherlands	-0.2	-0.2	-0.2	-0.4	0	0	0
NO	Norvēģija	Norway	0	-4.7	-14.8	0	0.1	0	0
NU	Niue	Niue	-0.2	0	0	0	0	0	0
NZ	Jaunzēlande	New Zealand	0	-0.1	0	0	0	0	0
PA	Panama	Panama	0	0	0	-0.1	0	0	0
PL	Polija	Poland	0	0	-0.1	0.3	-11.6	-9.2	-0.3
PT	Portugāle	Portugal	0	0	0	0.4	0.1	0.1	0.1
RO	Rumānija	Romania	-0.1	-0.5	0.3	-0.9	-0.5	0.8	-1.0
RU	Krievija	Russian Federation	-5.5	-0.8	-8.0	-20.4	-0.9	-0.7	-2.4
SE	Zviedrija	Sweden	-1.2	0.9	-1.4	-4.3	0.1	1.2	0.2
SI	Slovēnija	Slovenia	-0.1	0.7	-0.7	0.4	-0.2	0	-0.5
SK	Slovākija	Slovakia	-0.5	-0.1	1.2	-0.2	0.1	-0.6	-0.5
TR	Turcija	Turkey	0	0	0	0	0	-0.4	0
UA	Ukraina	Ukraine	-1.7	0.3	-1.7	0.3	-1.1	-1.2	-0.7
US	Amerikas Savienotās Valstis	United States	-2.5	-1.6	-1.9	-0.3	0.1	-0.4	0
UZ	Uzbekistāna	Uzbekistan	0	0.1	0	-1.0	0	0	0
VG	Britu Virdžīnas	Virgin Islands, British	0	0	0	-7.2	0.1	-0.1	0.8
	Pārējās valstis	Other countries	-0.4	0	-0.1	-0.2	0.3	-0.2	-0.2
	Bez valsts norādes	Country not specified	-12.7	-9.3	-4.8	-37.2	1.8	-15.1	4.7
	Kopā	Total	-59.3	-72.4	-95.5	-166.6	-3.4	-82.3	-40.5

¹ Valstu dalījumā uzrādīti neto darījumi, kuru apjoms vismaz vienā no periodiem pārsniedz 0.1 milj. latu.

¹ Breakdown by country presents net flows exceeding 0.1 million lats at least in one of the periods.

**8.2. LATVIJAS TIEŠĀS INVESTĪCIJAS ĀRVALSTĪS (NETO DARĪJUMI¹) DARBĪBAS VEIDU UN VALSTU DALĪJUMĀ
LATVIA'S DIRECT INVESTMENT ABROAD (NET FLOWS¹) BY KIND OF ACTIVITY AND COUNTRY**

(milj. latu)
(in millions of lats)

Darbības veids, NACE (sekcija) Kind of activity, NACE (section)	Valsts Country	2004	2005	2006	2007	2008		
						I	II	III
A		-0.1	0	-0.3	0	0	0	0
B		0	0	0	0	0	0	0
C		0	0	0	0	0	0	0
D		-2.7	-0.1	-2.6	-11.3	-0.7	2.2	-0.1
	<i>t.sk./of which:</i> FR	0	-0.1	-0.7	-4.4	0	-0.1	0
	GB	-1.6	1.2	0.4	-0.1	-0.1	0.1	0
	LT	-0.1	0	-1.2	-3.3	-0.4	0.1	0.2
	MT	2.1	0	0	0	0	0	0
	RU	-0.1	-1.2	-0.8	-0.8	0.1	0.6	-0.4
	SE	-1.1	0.9	-0.3	-4.2	0.1	1.2	0.2
	UA	0	0	0	2.6	0	-0.1	0
E		0	-3.9	0.2	0.3	-0.1	-0.1	-0.1
	<i>t.sk./of which:</i> EE	0	-3.9	0.2	0.3	-0.1	-0.1	-0.1
F		-0.6	0	-0.2	-0.9	0	-0.7	-0.2
G		-34.6	-32.2	-46.5	-62.4	-5.9	-31.8	-43.3
	<i>t.sk./of which:</i> BY	-1.7	-3.2	-2.2	-0.6	-1.4	-0.1	2.8
	CH	-21.2	-25.6	-41.4	-32.7	4.9	-18.4	-38.2
	CY	0	0	1.0	-0.3	0.1	0	0
	EE	-3.3	-3.1	0.8	0.2	0.9	-0.4	-0.2
	KZ	0	0	0	-0.2	0	-0.1	-3.3
	LT	-2.3	-0.4	-1.7	-3.5	1.8	-2.4	-0.9
	PL	0	0	-0.1	-0.2	-11.6	-9.2	-0.3
	RO	-0.1	-0.5	0.3	-0.9	-0.5	0.8	-1.0
	RU	-4.5	0.5	-1.4	-16.1	0.1	-1.0	-0.8
	SK	-0.5	-0.1	1.2	-0.2	0.1	-0.6	-0.5
	VG	0	0	0	-7.2	0.1	-0.1	0.8
H		-0.5	0	-0.1	-0.2	0	0	0
I		0.1	-0.3	-8.8	-0.1	-0.5	-0.2	-1.0
	<i>t.sk./of which:</i> AG	0	0	0	0	-3.7	0	0
	MT	0	0	-4.2	0	3.7	0	0
	RU	0.1	0	-5.3	0.3	0	-0.2	0.1
J		-14.2	-26.1	-8.6	-77.8	5.0	-27.5	3.9
	<i>t.sk./of which:</i> AT	0	-1.3	0	0	0	0	0
	CY	0	-6.6	0.7	0.2	-0.4	-0.2	-0.2
	DK	0	-4.9	0	0	0	0	0
	EE	0	-1.6	-1.4	2.1	0.9	2.1	4.0
	LT	-0.2	-3.3	-2.4	-3.1	0	-13.5	2.5
	LU	0	0	0	-46.1	3.1	-3.5	0
	RU	-0.8	0	-0.2	-1.7	0	1.0	0
	UA	-1.3	0	-0.7	-1.1	0.6	-0.2	-0.6
K		-2.3	-5.8	-15.0	0.6	-1.2	-20.9	-3.9
	<i>t.sk./of which:</i> AT	0	2.4	-2.9	-0.1	0	0	0
	DE	-0.2	-0.4	-2.1	-0.3	0	-20.0	0
	EE	0	-0.2	2.6	0	0	-0.1	0.8
	IM	0	0	0	0	0	0	-1.5
	IS	-2.0	3.5	0	0	0	0	0
	LT	-0.6	-5.4	-1.5	1.3	0	-0.1	-3.0
	MT	0.9	1.0	0	0	0	0	0
	NO	0	-4.7	-7.1	0	0.1	0	0
	RU	0	0	0	0.3	-1.0	0	0
	US	-0.5	0.1	-1.8	0	0	-0.3	0
L		0	0	0	0	0	0	0
M		0	0	-0.1	0	0	-0.4	0
N		0	0	0	0	0	0	0
O		-0.3	0.1	-0.2	0.7	0	0.1	0
Neklasificēta darbība Kind of activity not classified		-4.3	-4.3	-13.4	-15.5	0.1	-3.0	4.1
	<i>t.sk./of which:</i> GB	-0.1	-0.1	-1.8	0	0	0	0
	LT	0	0	-0.5	-3.6	-0.3	0	-1.3
	NO	0	0	-7.7	0	0	0	0
	RU	0	-0.1	-0.1	-0.9	0	0	-1.1
	UA	-0.5	0	-0.1	-0.7	-1.4	-0.9	0
	US	-1.6	-0.3	-0.6	-0.4	0	-0.1	0
Kopā Total		-59.3	-72.4	-95.5	-166.6	-3.4	-82.3	-40.5

¹ Valstu dalījumā uzrādīti neto darījumi, kuru apjoms vismaz vienā no periodiem pārsniedz 1 milj. latu.

¹ Breakdown by country presents net flows exceeding 1 million lats at least in one of the periods.

**8.3. ĀRVALSTU TIEŠĀS INVESTĪCIJAS LATVIJĀ (NETO DARĪJUMI¹) VALSTU DALĪJUMĀ
FOREIGN DIRECT INVESTMENT IN LATVIA (NET FLOWS¹) BY INVESTING COUNTRY**

(milj. latu)
(in millions of lats)

Valsts Country			2004	2005	2006	2007	2008		
Kods Code	Nosaukums Name	I					II	III	
AT	Austrija	Austria	7.1	12.2	10.1	58.8	3.9	6.5	6.9
AZ	Azerbaidžāna	Azerbaijan	0	0	0	1.7	0	0	0
BE	Beļģija	Belgium	13.1	-2.2	7.2	6.8	1.4	2.5	-3.0
BM	Bermudu salas	Bermuda	-0.1	-0.7	1.6	0.9	-0.6	-0.1	-0.1
BS	Bahamu salas	Bahamas	-6.2	-1.1	1.6	-2.9	0	0	-0.2
BY	Baltkrievija	Belarus	0.2	0	0	6.6	0.6	-0.6	-0.4
CH	Šveice	Switzerland	3.1	23.0	16.8	-17.3	2.5	3.7	1.6
CY	Kipra	Cyprus	14.9	14.4	77.2	99.5	5.1	8.9	7.0
CZ	Čehija	Czech Republic	0.5	2.2	0.4	2.5	0.1	0	0.1
DE	Vācija	Germany	40.9	-35.0	56.6	77.6	7.5	7.8	-18.7
DK	Dānija	Denmark	30.4	69.4	62.4	102.9	18.4	5.0	10.6
EE	Igaunija	Estonia	74.0	54.5	157.0	248.5	60.5	96.1	23.6
FI	Somija	Finland	30.4	12.5	31.4	76.3	22.2	-3.5	11.4
FR	Francija	France	3.0	1.5	3.9	1.5	3.2	-1.2	3.4
GB	Lielbritānija	United Kingdom	21.1	7.9	46.7	36.2	-4.2	3.8	-2.2
GG	Gērnzija	Guernsey	1.7	0.6	3.3	9.6	1.9	3.2	2.9
GI	Gibraltārs	Gibraltar	-1.5	-0.1	-1.1	-1.7	0	0	0
HK	Honkonga	Hong Kong	1.1	-0.8	3.8	0	0	0	0.6
IE	Īrija	Ireland	-1.7	27.2	-20.6	0.9	0.9	2.2	29.8
IM	Meņa	Isle of Man	-0.2	3.9	5.4	-0.2	1.3	-0.5	-1.2
IS	Īslande	Iceland	-3.4	7.3	18.7	23.9	17.4	2.7	0.9
IT	Itālija	Italy	-6.9	1.1	5.2	0.7	1.4	-0.1	2.5
JE	Džērsija	Jersey	-0.1	2.0	1.5	-0.3	4.0	1.8	-0.2
KN	Sentkitsa un Nevisa	Saint Kitts and Nevis	0	0	0	0.2	0	-1.7	0
KR	Korejas Republika	Korea, Republic of	0	0	2.8	1.9	6.2	-1.9	1.2
LI	Lihtenšteina	Liechtenstein	0.9	-11.0	0.4	0.5	0	6.7	9.0
LR	Libērija	Liberia	-0.5	-1.6	-1.1	-10.3	0	0	0
LT	Lietuva	Lithuania	2.6	37.7	23.6	41.5	-1.1	17.9	9.6
LU	Luksemburga	Luxembourg	-0.5	2.6	16.1	50.4	2.9	7.4	25.6
MT	Malta	Malta	-0.2	-4.6	41.9	25.9	2.5	11.4	2.3
NL	Nīderlande	Netherlands	-23.5	-0.9	46.2	49.4	29.5	-5.6	7.7
NO	Norvēģija	Norway	-5.0	-17.5	21.5	25.7	-7.1	46.8	4.7
NU	Niue	Niue	1.3	0	0	0	0	0	0
NZ	Jaunzēlande	New Zealand	0.6	4.0	3.8	1.4	6.1	0.5	0
PA	Panama	Panama	0.7	-0.6	0	-6.8	-0.3	0.9	0
RU	Krievija	Russian Federation	15.7	48.5	3.5	25.5	3.5	32.6	21.8
SA	Saūda Arābija	Saudi Arabia	3.3	5.3	0.3	0.6	0.3	0	0
SE	Zviedrija	Sweden	30.3	53.4	114.7	99.7	41.3	29.4	36.9
TR	Turcija	Turkey	0.4	0	-1.4	4.7	0.5	-0.5	2.9
UA	Ukraina	Ukraine	0.6	1.2	4.3	21.2	0.6	0.8	3.3
US	Amerikas Savienotās Valstis	United States	32.0	-1.5	42.0	20.0	-3.1	-4.9	-2.7
UZ	Uzbekistāna	Uzbekistan	0.1	0	0	1.6	0	0	0
VE	Venecuēla	Venezuela	-1.2	0	0	0	0	0	0
VG	Britu Virdžīnas	Virgin Islands, British	-1.2	0.4	6.9	-0.6	1.1	-0.2	0.6
ZA	Dienvidāfrika	South Africa	0	0	0	1.5	0	0	0
1A	Starptautiskās organizācijas	International organisations	-6.8	0.5	-3.9	0	0	0	0
	Pārējās valstis	Other countries	1.4	-0.7	0	2.0	0.3	2.1	1.0
	Bez valsts norādes	Country not specified	71.5	84.1	121.5	69.6	30.1	-0.8	0
	Kopā	Total	343.9	399.1	932.2	1 158.1	260.8	279.1	199.2

¹ Valstu dalījumā uzrādīti neto darījumi, kuru apjoms vismaz vienā no periodiem pārsniedz 1 milj. latu.

¹ Breakdown by country presents net flows exceeding 1 million lats at least in one of the periods.

**8.4. ĀRVALSTU TIEŠĀS INVESTĪCIJAS LATVIJĀ (NETO DARĪJUMI¹) DARBĪBAS VEIDU UN VALSTU DALĪJUMĀ
FOREIGN DIRECT INVESTMENT IN LATVIA (NET FLOWS¹) BY KIND OF ACTIVITY AND INVESTING COUNTRY**

(milj. latu)
(in millions of lats)

Darbības veids, NACE (sekcija) Kind of activity, NACE (section)	Valsts Country	2004	2005	2006	2007	2008		
						I	II	III
A		12.8	-0.5	1.5	20.8	-1.9	26.9	3.7
<i>t.sk./of which:</i>	DK	3.7	2.3	3.1	0.9	-1.2	1.4	2.1
	FI	0.8	-1.3	-0.2	4.1	0.3	-1.6	-0.7
	NO	0.2	0.2	0.2	16.9	0	13.4	0.1
	SE	4.3	-1.1	-2.0	-0.9	0	13.1	0
B		-0.6	-0.2	0.2	0	-0.1	0	0
C		3.4	3.3	2.7	3.8	-0.1	-1.1	1.7
D		24.3	39.4	43.1	62.2	15.4	25.9	26.5
<i>t.sk./of which:</i>	CH	1.8	0.4	-3.4	10.7	-0.3	0	-0.9
	CY	0	4.5	5.1	6.6	-0.3	5.1	-2.2
	DE	7.8	2.8	6.3	8.9	2.3	1.8	-6.6
	DK	14.2	12.9	2.7	6.1	2.5	2.4	-0.3
	EE	-9.1	6.4	6.6	20.2	6.8	2.9	-2.7
	FI	8.4	-3.5	4.1	7.5	5.6	8.1	0.7
	FR	0	0.5	4.8	-0.6	0.2	1.1	0.2
	HK	0.7	-3.6	0	0	0	0	0
	IE	-2.0	0	0	1.0	0	0	29.0
	IS	-3.1	0.5	-6.0	4.6	-0.3	-1.8	-0.5
	LT	0.2	-3.6	0	0	0	0	0
	NL	-6.7	2.1	7.8	6.6	-0.9	2.0	2.5
	RU	-0.9	0.4	0.4	3.6	-0.3	3.9	14.2
	SE	2.4	5.9	-2.7	-4.4	-0.4	3.7	-5.8
	US	11.3	13.0	11.4	-4.4	-0.6	-1.5	-1.5
	VG	0	0	4.1	-4.2	0.3	-0.9	0
E		9.4	44.6	8.8	7.5	9.3	15.6	5.3
<i>t.sk./of which:</i>	CY	0	0	0	0.2	-0.7	1.9	6.6
	DE	4.2	5.7	3.3	11.4	2.3	-2.0	-9.9
	DK	0	0	0	0.1	-0.4	1.0	3.4
	NL	0	0.2	0	0	6.2	1.2	0.2
	RU	5.3	38.4	5.5	-3.6	1.7	13.5	4.2
F		11.9	20.6	11.1	23.9	5.0	4.8	2.7
<i>t.sk./of which:</i>	EE	9.6	7.3	-3.0	15.3	4.6	2.9	1.2
	FI	0.7	11.8	13.3	5.3	1.1	1.1	-0.9
G		32.0	57.5	103.7	131.6	48.8	46.2	9.7
<i>t.sk./of which:</i>	BE	13.0	-2.3	6.8	5.0	1.8	3.5	-3.0
	BY	0.1	0	0	6.1	0.2	0.2	-0.4
	CH	-1.3	2.9	20.0	-6.2	0.4	2.7	1.9
	CY	6.5	4.9	22.9	4.7	1.0	0	5.1
	DE	1.6	5.9	11.3	5.0	4.4	5.9	-4.5
	DK	1.4	1.0	9.6	2.0	1.9	0.4	1.6
	EE	1.3	1.2	13.0	11.4	4.1	4.1	2.6
	FI	-6.8	4.6	0.5	44.5	4.1	-4.6	9.0
	GB	3.4	1.2	0.4	12.6	-2.1	0.8	1.1
	HK	0.5	2.7	3.8	0	0	0	0.6
	KR	0	0	0	-0.7	6.2	-1.9	1.2
	LI	1.0	0.6	0	0.6	0.1	6.8	1.2
	LT	0.3	4.1	6.5	20.3	-0.8	16.0	3.9
	LU	0	3.5	2.1	1.9	1.1	1.3	0.4
	NL	2.5	5.9	21.1	4.5	7.6	-1.9	-4.3
	NO	-2.3	7.1	10.9	-1.8	2.4	4.7	-1.5
	NZ	0	0	0	0	6.1	-0.1	0
	RU	1.5	-0.3	-0.3	13.8	0.9	0.3	-2.6
	SE	-1.3	10.4	6.2	14.1	7.2	4.7	-4.5
	US	9.2	1.6	-32.0	-6.4	-3.6	-2.4	-1.1
H		2.0	0.7	5.1	2.6	0	2.5	0.2
<i>t.sk./of which:</i>	MT	0	0	0	3.5	0.2	0	0
I		26.5	-20.3	36.9	36.1	12.6	-21.9	35.4
<i>t.sk./of which:</i>	BS	-3.8	-1.1	1.6	-3.1	0	0	0
	CH	0.5	10.8	-0.7	-6.9	0.7	0.1	0.3
	CY	1.1	1.6	-1.0	24.7	-0.2	0	-0.1
	DK	9.3	-4.1	7.6	1.9	8.1	-11.9	-0.5
	LI	0.3	-11.6	0	0.4	0	0	0
	LT	-0.1	-4.0	11.5	-10.7	-4.4	11.0	5.9
	MT	0	-8.8	4.5	5.8	-0.1	-0.1	-0.4
	NL	13.6	5.0	13.7	9.3	3.0	-14.1	6.2
	SE	6.9	-2.2	0.9	8.9	6.6	-8.8	20.9
	US	-0.3	-3.4	-1.5	2.3	0.6	0	0.7

¹ Valstu dalījumā uzrādīti neto darījumi, kuru apjoms vismaz vienā no periodiem pārsniedz 3 milj. latu.

¹ Breakdown by country presents net flows exceeding 3 million lats at least in one of the periods.

(turpinājums)

(cont.)

Darbības veids, NACE (sekcija) Kind of activity, NACE (section)	Valsts Country	2004	2005	2006	2007	2008		
						I	II	III
J		165.8	184.6	351.7	491.5	108.5	29.7	33.9
<i>t.sk./of which:</i>	AT	-0.4	0	0	48.5	0.7	0.6	-0.1
	CH	0.6	8.8	-0.8	0	0	0	0
	CY	5.4	1.5	-9.0	0.1	0	0.1	-0.2
	DE	22.4	-53.2	26.7	-44.1	0.3	0.2	0.5
	DK	0.8	57.2	32.0	80.2	7.1	5.5	3.3
	EE	66.3	43.5	130.3	219.4	32.5	26.9	18.5
	FI	17.5	10.5	0.1	-2.9	5.0	-11.6	5.5
	GB	1.6	-2.2	0	-0.1	0.1	0.1	-3.1
	IE	0	25.1	-30.9	0	0	0	0
	IS	0	0	16.4	13.9	1.4	1.5	1.0
	LT	0	23.0	3.2	7.4	0.8	-1.1	0.8
	LU	0	0	1.4	18.1	-0.4	-1.5	0
	MT	0	0	38.9	9.1	1.8	-0.7	1.6
	NL	0	0	0	7.2	0.7	0.2	0.4
	NO	0	0	18.1	1.8	0.5	13.2	0.6
	RU	9.3	7.5	16.0	11.8	1.8	10.2	2.4
	SE	19.6	40.3	46.0	77.2	20.4	11.1	5.0
	UA	-0.4	1.1	3.1	13.4	0.5	0.8	2.7
	US	1.3	-15.9	-3.3	7.0	-0.5	-2.6	-1.7
	VG	-3.1	0.4	0	2.3	0	0	-1.4
	IA	0.2	0.5	-3.3	0	0	0	0
K		-20.5	-41.3	175.0	222.5	36.0	104.2	41.2
<i>t.sk./of which:</i>	AT	1.5	1.3	3.2	2.8	0.6	0.2	1.2
	CH	0.5	-0.5	0.1	-10.3	1.3	0.7	0.3
	CY	-0.2	1.7	56.5	51.5	0.1	1.1	-2.6
	DE	5.5	2.9	9.2	93.1	-0.1	1.1	1.5
	DK	-2.7	-4.3	5.2	4.9	-0.7	-0.1	-0.7
	EE	3.1	-8.6	0.4	-36.7	10.7	54.4	2.1
	FI	8.2	-11.5	10.5	15.7	4.8	5.2	-2.5
	GB	7.8	5.1	17.4	11.6	0.2	0.9	1.5
	GG	1.7	0.6	3.3	9.6	1.9	3.2	2.9
	IE	0	1.9	6.9	1.5	0.5	0.4	0.1
	IM	-0.7	3.9	2.1	0.1	1.5	-0.5	-1.4
	IS	0.1	0.1	0	4.8	1.2	-0.3	0
	IT	-5.5	1.2	-0.7	-1.3	0	0	1.5
	LR	-0.5	-1.6	-1.1	-10.3	0	0	0
	LT	1.9	2.4	-0.8	22.0	1.6	-6.2	-2.1
	LU	-0.5	-0.7	0	30.7	2.5	7.6	0.4
	MT	0	4.1	-2.0	7.0	0.9	12.0	0.9
	NL	-33.1	-18.3	2.1	17.4	12.3	6.7	4.1
	NO	-7.7	-25.4	21.6	-3.1	-12.0	11.2	7.1
	NZ	0.6	1.8	3.6	1.5	0	0.6	0
	PA	0.8	-2.1	-0.1	-6.9	-0.3	1.1	0
	RU	2.0	4.5	-22.9	0.6	-0.5	1.6	4.3
	SA	3.3	5.3	0.3	0.6	0.3	0	0
	SE	-5.1	-2.2	52.4	-3.3	6.7	2.5	18.6
	TR	0	0	-1.4	4.5	0.5	-0.5	2.9
	US	6.4	-1.3	5.9	7.7	1.3	0.7	0.2
	IA	-7.1	0	0	0	0	0	0
L		0.1	-0.1	-0.3	0.5	0	0	0
M		0	-0.3	-2.1	0	0.1	0	0.3
N		0	0	0.1	0.1	0	0	0
O		9.8	17.9	5.2	12.4	5.7	7.0	5.2
<i>t.sk./of which:</i>	AT	4.6	13.3	4.5	5.9	1.5	5.1	1.7
	SE	0.6	0.6	1.1	3.5	0.3	1.6	0.3
Neklasificēta darbība Kind of activity not classified		67.1	93.1	189.3	142.6	21.6	39.4	33.6
<i>t.sk./of which:</i>	CH	0.4	1.1	0.8	-4.3	0.3	0.2	0
	CY	0	-0.1	1.7	12.6	5.5	1.0	-0.1
	DK	0.9	3.6	0.1	6.9	1.2	7.6	0.6
	EE	2.2	3.8	11.3	14.8	2.4	3.3	0.2
	GB	5.6	2.2	30.9	9.0	-1.0	2.7	-1.5
	IE	0.3	0.2	5.0	0	0	0.6	0
	IS	0	4.6	4.3	0.5	10.9	-0.2	-0.1
	IT	0.2	0.3	3.2	1.3	0	0	0
	JE	0	0	0	0	4.2	1.8	0
	LI	0	0	0.9	1.1	0	0	8.3
	LT	0.3	13.1	2.6	0.6	1.7	-2.9	0.7
	LU	0	0	12.7	-0.2	-0.4	-0.1	24.6
	NL	0	5.1	1.8	3.0	0.8	1.9	0
	NO	2.2	1.1	-30.9	13.1	-0.2	3.2	-1.4
	RU	1.1	0.9	6.6	-0.5	0.1	0.6	0.1
	SE	3.1	1.0	13.6	4.5	0.4	0	-0.3
	UA	1.0	0	1.0	7.4	-0.2	0.1	0.6
	US	3.7	4.4	60.1	17.1	0.2	0.1	0.4
Kopā Total		343.9	399.1	932.2	1 158.1	260.8	279.1	

8.5. LATVIJAS TIEŠĀS INVESTĪCIJAS ĀRVALSTĪS (ATLIKUMI¹) VALSTU DALĪJUMĀ LATVIA'S DIRECT INVESTMENT ABROAD (POSITIONS¹) BY COUNTRY

(perioda beigās; milj. latu)
(at end of period; in millions of lats)

Valsts Country			2004	2005	2006	2007	2008		
Kods Code	Nosaukums	Name					I	II	III
AG	Antigva un Barbuda	Antigua and Barbuda	0	0.5	0.5	0.5	4.0	4.0	3.9
AM	Armēnija	Armenia	0	0	0.9	2.1	1.9	1.9	1.9
AT	Austrija	Austria	0.6	0.9	3.8	4.5	4.6	4.6	4.6
AU	Austrālija	Australia	0	0.1	0.9	0	0	0	0
BE	Beļģija	Belgium	0.2	0.1	0.1	0	0.3	0.3	0.3
BG	Bulgārija	Bulgaria	0	1.1	0.5	0.7	1.2	1.3	1.3
BY	Baltkrievija	Belarus	3.3	7.3	9.8	11.1	14.9	15.3	12.7
CA	Kanāda	Canada	0.3	0	0	0	0	0	0
CH	Šveice	Switzerland	29.7	49.4	89.6	122.8	118.2	136.8	175.3
CY	Kipra	Cyprus	6.9	7.7	7.8	7.5	7.2	7.4	7.7
CZ	Čehija	Czech Republic	0.1	0.4	0	0.5	0.5	0.5	0.5
DE	Vācija	Germany	1.9	1.9	4.9	1.4	1.3	21.3	22.5
DK	Dānija	Denmark	0.2	4.9	5.1	5.0	5.1	5.1	5.1
EE	Igaunija	Estonia	8.8	16.2	14.7	18.2	17.6	18.4	14.6
ES	Spānija	Spain	0.3	0	0.3	0	0	0.2	0.2
FI	Somija	Finland	0.8	0.5	0.4	0.4	-0.6	-1.0	-1.0
FR	Francija	France	0.1	0.2	1.0	4.9	4.9	5.0	0.1
GB	Lielbritānija	United Kingdom	3.3	2.3	3.4	4.1	3.7	3.6	3.6
GE	Gruzija	Georgia	0	0	0	0.2	0	0	0.1
HR	Horvātija	Croatia	1.1	0.8	1.7	2.5	1.5	1.4	1.8
IE	Īrija	Ireland	-0.1	0.3	0.3	0.2	0	0	0
IL	Izraēla	Israel	0.8	0.2	0	0.1	0	0	0
IM	Mena	Isle of Man	0.2	0	0	0	0	0	0
IS	Īslande	Iceland	2.5	0	0	0	0	0	0
IT	Itālija	Italy	0.1	0	0	0	0.2	0.2	0.2
JP	Japāna	Japan	0	0	0.1	0.2	0.1	0.1	0.1
KG	Kirgizstāna	Kyrgyzstan	0	0	0	0	0.4	0.4	0.4
KZ	Kazahstāna	Kazakhstan	0	0.3	0.2	0.7	0.9	1.0	4.6
LT	Lietuva	Lithuania	21.1	33.8	43.9	77.2	73.6	89.9	91.1
LU	Luksemburga	Luxembourg	0	0.3	0.3	46.5	43.3	46.8	46.9
MT	Malta	Malta	1.9	0.8	5.8	5.8	1.9	1.9	1.9
MU	Maurīcija	Mauritius	0.2	0	0	0	0	0	0
NL	Nīderlande	Netherlands	0.2	0.3	0.2	0.5	0.4	0.4	0.5
NO	Norvēģija	Norway	0.9	4.7	19.5	22.1	22.1	22.1	22.1
NU	Niue	Niue	0.2	0	0	0	0	0	0
NZ	Jaunzēlande	New Zealand	0	0.1	0	0	0	0	0
PA	Panama	Panama	0	0	0	0.1	0	0	0
PL	Polija	Poland	0.1	0	0.2	1.0	13.1	22.3	22.6
PT	Portugāle	Portugal	0	0	0	-0.4	-0.5	-0.5	-0.6
RO	Rumānija	Romania	0.9	1.4	1.0	1.9	2.4	1.6	2.6
RS	Serbija	Serbia	0.2	0	0	0	0.2	0.2	0.2
RU	Krievija	Russian Federation	10.0	13.0	17.5	39.7	41.5	42.0	46.0
SE	Zviedrija	Sweden	2.2	1.4	2.9	6.1	5.9	4.7	4.5
SI	Slovēnija	Slovenia	0.8	0.1	0.7	0.3	0.5	0.6	1.1
SK	Slovākija	Slovakia	1.9	1.7	0.6	0.7	0.7	1.2	1.8
TR	Turcija	Turkey	0	0	0	0	0	0.4	0.4
UA	Ukraina	Ukraine	3.9	6.4	6.8	12.0	17.7	18.7	20.8
US	Amerikas Savienotās Valstis	United States	5.4	2.1	2.8	0.6	0.1	0.6	0.5
UZ	Uzbekistāna	Uzbekistan	0.1	0.2	0.1	1.1	0.1	0.1	0.1
VG	Britu Virdžīnas	Virgin Islands, British	0	0	0	7.2	6.9	7.0	6.2
	Pārējās valstis	Other countries	-0.2	0	0.1	0.1	0.3	0.2	0.1
	Bez valsts norādes	Country not specified	12.3	6.1	6.4	15.9	15.0	27.4	21.1
	Kopā	Total	123.2	167.5	254.8	426.0	433.1	515.4	550.4

¹ Valstu dalījumā uzrādīti atlikumi, kuru apjoms vismaz viena perioda beigās pārsniedz 0.1 milj. latu.

¹ Breakdown by country presents positions exceeding 0.1 million lats at least at the end of one period.

**8.6. LATVIJAS TIEŠĀS INVESTĪCIJAS ĀRVALSTĪS (ATLIKUMI¹) DARBĪBAS VEIDU UN VALSTU DALĪJUMĀ
LATVIA'S DIRECT INVESTMENT ABROAD (POSITIONS¹) BY KIND OF ACTIVITY AND COUNTRY**

(perioda beigās; milj. latu)
(at end of period; in millions of lats)

Darbības veids, NACE (sekcija) Kind of activity, NACE (section)	Valsts Country	2004	2005	2006	2007	2008		
						I	II	III
A		0.2	0	0.3	0	1.0	1.0	1.0
<i>t.sk./of which:</i>	RU	0.2	0	0	0	1.0	1.0	1.0
B		0	0	0	0	0	0	0
C		0	0	0	0	0	0	0
D		12.9	11.0	14.1	26.6	27.2	25.0	20.2
<i>t.sk./of which:</i>	DE	1.0	1.4	1.7	0.2	0.1	0	0.1
	EE	1.1	2.0	2.5	3.1	3.6	3.3	3.3
	FR	0	0.1	0.8	4.9	4.9	5.0	0.1
	GB	2.7	1.5	1.1	1.3	1.2	1.1	1.1
	LT	0.5	0.1	1.3	4.7	5.6	5.5	5.3
	RU	3.8	3.0	4.0	4.3	4.5	3.9	4.3
	SE	1.9	1.4	1.8	6.0	5.9	4.6	4.5
E		0	3.9	3.7	3.7	3.9	3.9	4.0
<i>t.sk./of which:</i>	EE	0	3.9	3.7	3.7	3.9	3.9	4.0
F		2.0	0.9	1.4	2.3	2.3	3.0	3.1
<i>t.sk./of which:</i>	RU	0.2	0.1	0.2	1.0	0.4	1.1	1.2
G		52.5	71.6	110.4	177.7	187.6	219.8	263.4
<i>t.sk./of which:</i>	BY	2.5	5.4	8.0	8.9	10.9	11.0	8.2
	CH	21.2	40.8	79.8	112.5	107.7	126.1	164.3
	CY	0	0	-1.0	-0.8	-0.8	-0.8	-0.8
	EE	5.2	4.9	3.9	3.6	3.1	3.5	3.7
	HR	1.1	0.8	1.6	2.5	1.5	1.4	1.8
	KZ	0	0	0	0.7	0.8	0.9	4.4
	LT	7.5	8.9	10.1	15.8	16.3	19.1	20.1
	PL	0.1	0	0.1	1.5	13.0	22.2	22.6
	RO	0.9	1.4	1.0	1.9	2.4	1.6	2.6
	RU	4.5	5.9	3.7	21.6	21.4	22.4	23.3
	SI	0.8	0.1	0.7	0.3	0.5	0.6	1.1
	SK	1.9	1.7	0.6	0.7	0.7	1.2	1.8
	UA	0.5	0.7	0.9	0.9	2.2	2.4	2.4
	VG	0	0	0	7.2	6.9	7.0	6.2
H		0.5	0	0.2	1.3	1.4	1.4	1.4
<i>t.sk./of which:</i>	LT	0	0	0.2	1.3	1.3	1.3	1.3
I		2.0	2.4	11.3	9.1	6.9	7.0	8.1
<i>t.sk./of which:</i>	AG	0	0	0	0	3.7	3.7	3.7
	LT	0.9	1.0	0.2	0.2	0.2	0.2	0.2
	MT	0	0	4.2	4.2	0.5	0.5	0.5
	RU	0.2	0.7	6.3	3.9	1.1	1.2	1.2
J		27.9	49.7	53.3	143.9	138.1	165.6	163.4
<i>t.sk./of which:</i>	AM	0	0	0.9	2.1	1.9	1.9	1.9
	AT	0	1.3	0	0	0	0	0
	CH	8.4	8.2	9.7	9.7	9.7	9.7	9.7
	CY	6.9	7.7	7.0	7.4	7.7	7.9	8.2
	DK	0	4.9	0	0	0	0	0
	EE	1.6	4.2	5.5	7.7	7.1	7.6	4.0
	FI	0	0	0	0	-0.8	-1.2	-1.2
	LT	6.3	12.1	19.9	46.9	44.5	58.0	55.5
	LU	0	0.3	0.3	46.1	42.9	46.4	46.4
	NO	0	0	0	7.7	7.7	7.7	7.7
	RU	1.1	3.2	3.1	6.4	7.1	6.1	7.8
	UA	2.0	5.1	5.0	8.9	8.3	8.5	10.4

¹ Valstu dalījumā uzrādīti atlikumi, kuru apjoms vismaz viena perioda beigās pārsniedz 1 milj. latu.

¹ Breakdown by country presents positions exceeding 1 million lats at least at the end of one period.

(turpinājums)

(cont.)

Darbības veids, NACE (sekcija) Kind of activity, NACE (section)	Valsts Country	2004	2005	2006	2007	2008		
						I	II	III
K		15.8	19.3	39.4	35.1	39.4	60.3	62.8
<i>t.sk./of which:</i>	AT	0	-0.4	3.8	4.5	4.6	4.6	4.6
	BY	0	1.0	1.2	1.3	2.3	2.7	2.7
	CY	0	0	1.7	0.9	0.2	0.2	0.3
	DE	0.3	0.5	2.1	0.3	0	20.1	20.1
	DK	0.1	0	5.0	5.0	5.0	5.0	5.0
	EE	0.4	0.3	-1.6	-0.8	-1.0	-0.9	-1.5
	IS	2.2	0	0	0	0	0	0
	LT	3.9	10.0	9.9	3.6	4.3	4.4	7.4
	MT	1.0	0.8	0.8	0.9	0.9	0.9	0.9
	NO	0	4.7	11.8	14.4	14.4	14.4	14.4
	RU	0	0	0.1	1.0	4.5	4.5	4.5
	UA	0.7	0.4	0.4	0.9	2.5	2.5	2.6
	US	1.3	0	1.8	0	0	0.3	0.3
L		0	0	0	0	0	0	0
M		0.1	0.1	0.1	0	0	0.4	0.4
N		0	0	0	0	0	0	0
O		1.1	1.0	1.4	0.5	0.5	0.4	0.4
<i>t.sk./of which:</i>	LT	1.1	1.0	1.1	0.4	0.4	0.4	0.4
Neklasificēta darbība Kind of activity not classified		8.0	7.6	19.2	25.7	24.8	27.5	22.3
<i>t.sk./of which:</i>	GB	0.1	0.1	1.8	1.8	1.8	1.8	1.8
	LT	0.1	0	0.5	3.6	0.3	0.3	0.2
	NO	0	0	7.7	0	0	0	0
	RU	0.1	0.1	0.1	0.9	1.4	1.4	2.5
	UA	0.5	0	0.1	0.8	4.5	5.2	5.2
	US	3.1	0.3	0.6	0.4	0	0.1	0.1
Kopā / Total		123.2	167.5	254.8	426.0	433.1	515.4	550.4

**8.7. ĀRVALSTU TIEŠĀS INVESTĪCIJAS LATVIJĀ (ATLIKUMI¹) VALSTU DALĪJUMĀ
FOREIGN DIRECT INVESTMENT IN LATVIA (POSITIONS¹) BY INVESTING COUNTRY**

(perioda beigās; milj. latu)
(at end of period; in millions of lats)

Valsts Country			2004	2005	2006	2007	2008		
Kods Code	Nosaukums	Name					I	II	III
AN	Antīļas	Netherlands Antilles	0	0	0	0	0	4.2	3.9
AT	Austrija	Austria	23.9	40.7	58.7	118.6	123.1	133.7	146.0
AZ	Azerbaidžāna	Azerbaijan	0	0	0	1.7	0	0	0
BE	Beļģija	Belgium	16.9	14.1	21.2	28.6	29.6	33.2	30.2
BM	Bermudu salas	Bermuda	7.4	0.2	1.6	2.4	1.8	1.7	1.6
BS	Bahamu salas	Bahamas	9.1	7.3	3.8	0.2	0	0	0
BY	Baltkrievija	Belarus	2.9	3.6	5.1	4.6	7.5	6.7	6.4
BZ	Beliza	Belize	0	1.1	3.7	4.2	3.4	4.2	4.4
CA	Kanāda	Canada	1.5	1.2	1.3	2.3	2.7	2.8	2.8
CH	Šveice	Switzerland	34.4	67.7	72.8	64.2	64.8	68.6	70.8
CY	Kipra	Cyprus	19.9	36.8	167.4	263.0	239.0	241.7	218.7
CZ	Čehija	Czech Republic	1.3	2.6	2.1	4.1	4.2	4.2	4.3
DE	Vācija	Germany	358.0	369.8	443.2	444.2	446.0	449.9	418.1
DK	Dānija	Denmark	203.4	251.6	331.6	465.5	470.9	461.2	464.3
DM	Dominika	Dominica	1.5	1.9	2.1	3.4	3.7	3.6	3.7
EE	Igaunija	Estonia	198.0	293.1	466.5	736.8	811.8	909.3	929.8
ES	Spānija	Spain	0.4	1.0	2.5	1.9	2.2	2.3	2.5
FI	Somija	Finland	182.9	191.5	233.9	330.6	341.3	356.9	369.6
FR	Francija	France	7.7	13.2	12.1	19.0	28.2	26.9	30.3
GB	Lielbritānija	United Kingdom	47.2	62.8	113.9	132.2	127.1	132.0	140.0
GG	Gērsnija	Guernsey	23.2	34.5	29.2	72.0	64.2	67.9	39.2
GI	Gibraltārs	Gibraltar	3.1	1.9	0.7	0.1	0.1	0.1	0.1
HK	Honkonga	Hong Kong	3.5	4.8	8.6	0	0	0	0.5
IE	Īrija	Ireland	4.4	26.5	12.8	1.9	33.4	35.7	68.3
IL	Izraēla	Israel	0.5	1.0	1.6	2.9	2.6	2.7	3.0
IM	Mena	Isle of Man	0.4	4.2	9.6	9.3	11.3	10.9	10.3
IS	Īslande	Iceland	6.7	15.2	34.4	85.5	105.9	109.9	111.1
IT	Itālija	Italy	8.5	6.6	12.2	15.1	20.4	20.2	22.8
JE	Džērsija	Jersey	0.9	6.1	7.7	9.0	12.4	12.0	12.1
KN	Sentkitsa un Nevisa	Saint Kitts and Nevis	0	0.1	1.8	2.0	2.1	0.3	0.4
KR	Korejas Republika	Korea, Republic of	0	0	2.8	4.7	8.3	6.4	7.6
KY	Kaimanu salas	Cayman Islands	2.1	1.5	0.5	0.8	0.5	0.7	0.7
KZ	Kazahstāna	Kazakhstan	4.5	4.2	2.9	2.3	2.0	2.0	2.1
LI	Lihtenšteina	Liechtenstein	14.0	6.1	6.8	10.3	9.9	16.5	23.8
LR	Libērija	Liberia	9.6	10.1	8.4	0	0	0	0
LT	Lietuva	Lithuania	15.2	71.7	100.9	134.3	164.1	215.9	233.0
LU	Luksemburga	Luxembourg	0.8	7.3	24.7	78.9	81.1	88.7	114.5
MH	Māršala salas	Marshall Islands	0	0	0.5	3.1	2.9	3.0	3.1
MT	Malta	Malta	0.3	-4.3	31.4	60.7	59.7	74.1	76.0
MU	Maurīcija	Mauritius	1.4	0.3	0	0	0	0	0
NL	Nīderlande	Netherlands	167.9	209.7	222.7	305.9	330.0	323.5	327.6
NO	Norvēģija	Norway	108.7	79.4	152.7	189.8	185.3	227.3	231.9
NZ	Jaunzēlande	New Zealand	9.3	13.4	17.1	14.9	20.4	20.9	21.0
PA	Panama	Panama	9.0	9.4	9.5	2.4	1.3	2.4	2.3
PL	Polija	Poland	1.6	2.0	3.9	6.2	7.0	7.2	7.7
RU	Krievija	Russian Federation	163.7	241.5	264.8	242.1	248.4	284.7	303.5
SA	Saūda Arābija	Saudi Arabia	9.6	14.9	15.1	15.7	16.0	16.0	16.0
SE	Zviedrija	Sweden	287.3	448.4	606.2	703.8	758.6	769.6	811.6
TR	Turcija	Turkey	3.0	0	0.6	4.4	5.7	5.7	6.7
UA	Ukraina	Ukraine	5.6	9.4	13.4	35.3	35.4	36.2	39.9
US	Amerikas Savienotās Valstis	United States	175.4	193.5	234.9	232.5	214.2	209.7	208.6
UZ	Uzbekistāna	Uzbekistan	0.6	1.2	0.2	1.8	1.7	1.7	1.7
VG	Britu Virdžīnas	Virgin Islands, British	13.2	14.4	19.2	16.8	22.1	23.8	25.4
ZA	Dienvīdāfrika	South Africa	0	0	0	1.6	0	0	0
1A	Starptautiskās organizācijas	International organisations	3.4	3.9	0	0	0	0	0
	Pārējās valstis	Other countries	2.1	0.6	1.1	3.3	2.7	2.8	3.1
	Bez valsts norādes	Country not specified	161.0	123.3	204.8	251.5	254.8	279.9	279.4
	Kopā	Total	2 336.9	2 923.0	4 007.2	5 148.4	5 391.8	5 721.5	5 862.4

¹ Valstu dalījumā uzrādīti atlikumi, kuru apjoms vismaz viena perioda beigās pārsniedz 1 milj. latu.
¹ Breakdown by country presents positions exceeding 1 million lats at least at the end of one period.

**8.8. ĀRVALSTU TIEŠĀS INVESTĪCIJAS LATVIJĀ (ATLIKUMI¹) DARBĪBAS VEIDU UN VALSTU DALĪJUMĀ
FOREIGN DIRECT INVESTMENT IN LATVIA (POSITIONS¹) BY KIND OF ACTIVITY AND INVESTING COUNTRY**

(perioda beigās; milj. latu)
(at end of period; in millions of lats)

Darbības veids, NACE (sekcija) Kind of activity, NACE (section)	Valsts Country	2004	2005	2006	2007	2008		
						I	II	III
A		37.4	43.1	51.2	85.2	86.6	114.0	117.7
<i>t.sk./of which:</i>	AT	3.4	3.3	5.5	6.0	5.6	5.0	7.1
	DE	2.3	3.6	2.2	2.2	1.9	1.9	1.9
	DK	6.8	16.9	25.0	31.8	32.9	33.5	35.6
	FI	8.2	7.3	7.1	11.2	11.5	9.9	9.2
	NO	1.3	1.8	2.0	23.6	24.0	34.6	34.7
	SE	7.2	7.1	5.4	8.2	8.3	25.8	25.8
	US	2.8	2.2	3.7	1.6	1.9	2.6	2.6
B		1.2	1.2	1.2	2.6	2.0	2.0	2.0
C		11.2	15.2	19.2	25.2	25.9	24.7	26.4
<i>t.sk./of which:</i>	DE	3.1	4.8	7.3	10.7	11.7	11.4	11.7
	DK	5.1	6.5	8.7	8.7	8.5	7.4	8.5
	FI	0	1.8	1.8	3.7	3.7	4.0	4.1
D		275.8	375.8	395.3	465.2	460.2	486.6	501.9
<i>t.sk./of which:</i>	AT	3.8	2.1	2.9	2.4	2.9	2.4	3.1
	CH	15.7	17.6	9.6	20.5	20.4	20.4	19.6
	CY	0.4	4.2	5.1	11.9	11.5	16.5	14.3
	DE	44.1	84.7	83.0	81.0	69.7	69.9	59.2
	DK	25.9	38.0	43.8	50.7	51.8	54.7	54.4
	EE	20.1	16.4	23.6	45.0	49.6	52.7	47.8
	FI	31.0	24.9	38.4	58.6	66.0	74.1	74.9
	FR	0.5	2.5	2.7	2.2	2.5	3.6	3.8
	GB	8.7	16.0	17.2	19.6	15.4	14.5	13.7
	IE	0.1	0.1	0.1	0.4	0.4	0.4	29.4
	IS	5.1	5.4	0.4	11.7	12.1	10.3	9.8
	JE	0.2	2.8	2.8	4.3	3.7	3.6	3.6
	NL	22.7	47.9	47.1	44.4	33.6	34.2	30.7
	NO	3.0	5.4	5.2	6.0	10.2	11.0	10.7
	RU	3.2	3.5	3.4	6.2	5.6	11.1	25.7
	SE	39.6	48.0	47.4	48.9	52.3	56.2	50.1
	US	25.6	47.9	51.1	44.6	42.9	41.6	40.9
	VG	0	0.1	4.4	0	0.4	0	0
E		164.7	327.6	348.1	270.7	277.0	288.9	278.5
<i>t.sk./of which:</i>	CY	0	0	0	22.5	21.8	23.7	30.3
	DE	103.5	184.3	195.1	137.1	137.8	133.7	114.6
	DK	0	0	0	11.6	11.2	12.2	15.6
	NL	0.5	1.3	0	0	7.1	8.3	8.5
	RU	59.3	140.3	151.1	97.5	98.1	110.0	107.6
F		36.5	49.7	67.6	86.0	107.4	112.5	114.3
<i>t.sk./of which:</i>	DE	3.0	2.9	2.4	2.2	3.0	3.0	3.0
	EE	10.2	20.2	17.0	31.0	46.4	49.5	50.8
	FI	3.1	14.8	41.5	39.5	44.3	45.6	43.5
	GB	3.9	1.0	0.3	0.1	0.3	0.3	0.4
	LT	0.9	2.8	2.7	5.0	5.5	6.8	7.7
	SE	2.7	1.8	1.3	4.8	4.3	5.3	8.0
	US	3.4	1.3	0	0	0	0	0

¹ Valstu dalījumā uzrādīti atlikumi, kuru apjoms vismaz viena perioda beigās pārsniedz 3 milj. latu.

¹ Breakdown by country presents positions exceeding 3 million lats at least at the end of one period.

(turpinājums)

(cont.)

Darbības veids, NACE (sekcija) Kind of activity, NACE (section)	Valsts Country	2004	2005	2006	2007	2008		
						I	II	III
G		368.3	409.7	525.3	636.7	743.4	823.9	845.7
<i>t.sk./of which:</i>	AT	4.2	6.5	8.5	12.0	12.5	13.5	14.6
	BE	13.1	10.7	17.5	22.5	24.3	27.7	24.8
	BY	0.4	1.4	2.2	3.3	3.9	4.1	3.8
	CH	6.7	13.1	27.7	26.0	27.5	30.2	32.7
	CY	7.0	13.7	37.5	17.8	19.2	19.2	24.4
	DE	19.2	20.9	35.7	43.6	54.9	60.8	56.3
	DK	22.9	23.6	32.7	23.4	23.5	24.3	25.9
	EE	11.7	16.1	34.8	52.4	65.7	70.6	73.3
	FI	88.6	81.1	73.2	128.9	135.2	131.4	142.8
	FR	5.7	8.0	6.3	7.4	12.5	12.8	14.6
	GB	6.2	5.9	5.8	16.8	9.1	9.9	11.0
	HK	-0.2	4.8	8.6	0	0	0	0.5
	IE	1.4	0.1	-1.6	-13.2	-13.2	-12.4	-12.8
	IS	0.4	3.5	6.0	6.1	7.7	10.7	11.4
	KR	0	0	0	2.1	8.3	6.4	7.6
	LI	1.1	1.9	1.7	2.0	2.1	8.7	9.8
	LT	8.4	13.6	23.2	46.2	74.8	122.8	133.4
	LU	-1.3	6.0	8.1	10.0	11.9	13.2	13.6
	NL	5.5	14.5	37.2	53.2	65.3	65.0	62.7
	NO	27.4	37.3	48.2	45.6	48.9	53.6	52.0
	NZ	0	0	0	0	6.1	5.9	6.0
	RU	3.9	4.2	3.5	16.0	21.1	21.4	18.8
	SE	42.7	46.6	53.7	71.2	82.0	85.9	81.3
	US	50.8	69.8	46.0	33.2	30.4	28.0	27.1
H		27.4	28.1	36.9	45.2	51.7	54.7	54.7
<i>t.sk./of which:</i>	CY	0.9	1.6	0.6	3.1	4.0	4.0	4.0
	EE	3.9	3.5	3.9	4.5	4.5	4.5	4.4
	LT	0	0.3	5.2	5.6	9.0	8.9	8.6
	MT	0	0	0	3.5	3.7	3.7	3.7
	NO	3.7	3.9	5.2	4.9	4.9	5.0	4.8
	RU	0	0	0	4.9	6.2	8.9	8.9
	SE	2.3	2.3	1.9	1.9	3.8	4.0	4.0
	US	9.6	10.7	12.5	10.0	10.0	10.0	10.3
I		333.2	336.5	347.1	398.1	432.9	417.1	454.5
<i>t.sk./of which:</i>	AN	0	0	0	0	0	3.9	3.9
	BS	4.1	2.3	3.8	0	0	0	0
	CH	3.0	13.1	3.5	6.1	6.2	6.4	6.6
	CY	1.4	3.4	2.3	18.7	40.6	40.8	40.9
	DK	101.6	86.4	95.0	97.2	103.2	91.2	90.8
	EE	4.7	5.8	4.7	6.6	8.5	9.9	10.7
	FI	3.2	2.6	3.7	6.7	4.4	4.4	4.4
	GB	5.3	4.7	4.9	4.6	4.1	4.1	4.3
	IS	0	0	0.8	5.4	4.8	5.2	5.2
	IT	1.6	4.1	6.8	6.9	10.7	10.5	11.4
	LI	10.4	0.4	0.5	1.1	1.1	1.1	1.1
	LT	1.2	1.2	24.2	20.0	15.7	26.8	32.8
	MT	0	-8.9	-4.2	2.3	2.2	2.0	1.7
	NL	94.5	120.6	104.4	115.7	115.8	98.2	104.4
	NO	1.7	1.5	1.5	3.2	3.3	3.6	3.7
	RU	45.1	41.5	39.9	39.4	39.5	39.4	38.7
	SE	29.7	41.1	41.0	46.0	55.1	50.7	72.8
	US	7.3	3.7	2.1	4.2	4.6	4.6	5.3
	VG	8.0	6.5	5.6	5.0	5.3	5.5	5.7

(turpinājums)

(cont.)

Darbības veids, NACE (sekcija) Kind of activity, NACE (section)	Valsts Country	2004	2005	2006	2007	2008		
						I	II	III
J		375.9	625.4	964.7	1 434.7	1 531.1	1 570.3	1 610.6
<i>t.sk./of which:</i>	AT	0	0	6.4	53.9	56.6	61.9	62.9
	BS	5.0	5.0	0	0	0	0	0
	BZ	0	1.0	3.7	3.6	3.4	3.4	3.6
	CH	3.0	16.3	15.5	0	0.3	0.3	0.3
	CY	6.0	7.9	0.7	0.9	0.9	0.9	0.9
	DE	119.1	45.4	88.6	41.6	42.4	42.4	42.9
	DK	8.6	60.0	94.1	202.3	209.2	199.8	195.6
	EE	93.2	181.9	313.7	506.8	540.9	568.1	586.3
	FI	15.5	32.0	31.4	26.2	13.6	20.0	25.5
	FR	0	0	0	5.9	6.6	4.7	4.8
	IE	0	23.4	0	0	33.9	33.9	36.7
	IS	0	0	16.3	34.2	35.6	36.8	37.8
	KZ	2.9	3.0	2.9	2.3	2.0	2.0	2.1
	LI	0	3.3	3.0	2.7	2.5	2.5	2.7
	LT	0	13.0	18.6	32.7	31.5	32.3	33.2
	LU	0	0	1.4	19.7	19.3	17.9	17.9
	MT	0	0	31.7	40.5	39.4	41.6	42.7
	NL	2.6	0	0	7.1	7.6	7.8	8.1
	NO	2.3	0	6.8	8.6	9.1	22.3	22.9
	RU	25.6	34.1	53.8	64.6	65.8	79.0	84.1
	SE	58.5	164.1	238.9	321.3	342.4	327.1	332.5
	UA	4.6	8.3	11.9	25.7	26.2	27.0	30.1
	US	17.7	16.3	16.3	21.3	27.6	25.1	24.1
	VG	1.5	2.7	3.6	5.4	5.3	5.3	4.9
	1A	2.7	3.4	0	0	0	0	0
K		415.6	483.1	743.8	1 150.0	1 181.1	1 281.1	1 264.7
<i>t.sk./of which:</i>	AT	3.6	8.2	11.0	13.4	13.6	13.8	15.2
	BM	7.1	0	1.6	2.4	1.8	1.7	1.6
	CH	4.1	4.1	4.2	10.0	8.4	9.1	9.4
	CY	0.9	3.3	95.6	166.9	121.5	116.0	83.0
	DE	14.1	18.8	25.6	120.8	122.0	123.1	124.4
	DK	14.2	15.8	27.8	32.6	29.5	29.4	28.7
	EE	40.7	39.3	48.8	39.7	58.1	112.6	114.0
	FI	25.4	21.9	28.0	51.2	60.9	66.1	63.4
	FR	0.2	0.2	2.7	2.9	4.7	4.6	3.6
	GB	15.5	25.1	45.1	59.2	66.6	67.6	75.9
	GG	23.0	34.5	29.2	72.0	64.2	67.9	39.2
	IE	0.6	2.1	9.1	12.6	11.0	11.4	11.5
	IM	-0.4	4.2	6.4	6.6	9.1	8.7	8.0
	IS	1.5	1.4	6.2	26.9	28.2	28.3	28.3
	IT	4.1	1.7	0.5	2.3	2.7	2.7	4.2
	JE	0.7	2.0	2.6	2.3	3.0	3.0	3.1
	LI	2.8	0.5	0.7	3.3	4.2	4.2	1.9
	LR	9.5	10.1	8.4	0	0	0	0
	LT	3.1	22.2	22.7	21.9	22.8	16.0	14.2
	LU	1.2	0.9	1.8	35.6	36.5	44.0	44.3
	MT	0.1	4.5	3.3	10.8	14.5	26.6	27.5
	NL	14.0	15.7	27.0	52.9	93.1	102.6	107.1
	NO	59.6	28.3	44.9	54.8	51.2	60.2	67.5
	NZ	9.2	11.2	15.7	13.5	13.1	13.8	13.8
	PA	7.9	7.3	7.6	0.9	0.3	1.4	1.3
	RU	8.1	14.7	5.3	8.9	7.5	9.7	14.2
	SA	3.5	14.9	15.1	15.7	16.0	16.0	16.0
	SE	76.8	132.2	198.7	189.5	200.5	203.0	222.2
	TR	0	0	0.6	4.0	5.3	5.3	6.3
	US	27.9	33.0	39.8	99.5	94.5	95.4	95.5
	VG	1.0	3.0	4.3	5.4	10.5	11.8	13.5

(turpinājums)

(cont.)

Darbības veids, NACE (sekcija) Kind of activity, NACE (section)	Valsts Country	2004	2005	2006	2007	2008		
						I	II	III
L		1.1	0.7	0.4	0.5	0	0	0
M		2.0	2.3	0.6	0.6	0.8	0.8	4.4
	<i>t.sk./of which:</i> SE	2.0	0.7	0.6	0.6	0.6	0.6	4.0
N		1.8	2.8	3.1	1.4	0.9	0.9	0.9
O		18.7	40.0	47.4	64.7	71.0	78.6	87.9
	<i>t.sk./of which:</i> AT	5.4	20.4	24.3	30.5	32.0	37.1	43.1
	CY	2.1	2.7	4.1	3.1	3.1	3.0	3.3
	CZ	0.7	1.5	1.8	3.8	3.9	3.9	4.0
	EE	2.8	2.8	5.5	14.4	16.2	16.2	16.8
	FI	3.4	4.7	5.1	4.5	1.7	1.1	1.4
	IS	0	0	0	0.2	5.6	6.8	6.9
	SE	-3.3	2.1	3.2	5.1	5.7	7.3	7.7
Neklasificēta darbība Kind of activity not classified		266.1	181.7	455.3	481.8	419.9	465.3	498.2
	<i>t.sk./of which:</i> AT	3.2	0.1	0	0	0	0	0
	CH	1.3	1.6	9.8	0.6	0.7	0.9	0.9
	CY	1.3	0	21.5	18.1	16.4	17.4	17.5
	DE	47.4	0.4	0.7	0.3	0.2	0.2	0.2
	DK	15.7	3.7	4.6	7.2	1.2	8.8	9.3
	EE	10.4	5.3	14.4	36.0	21.8	25.2	25.4
	FI	4.3	0.4	3.9	0	0	0.3	0.3
	GB	1.1	4.0	36.2	26.6	26.3	29.5	28.4
	IE	2.0	0.2	5.2	0.2	0.1	0.7	0.7
	IS	0	4.9	4.4	1.1	12.0	11.8	11.7
	IT	0.9	0.3	4.6	5.0	6.4	6.2	6.2
	JE	0	0	0	0	4.2	3.9	3.9
	LI	1.1	0	0.9	1.1	0	0	8.3
	LT	0.9	18.0	2.6	1.4	4.8	2.0	2.9
	LU	0.2	0	13.3	13.5	13.3	13.5	38.4
	MT	0	0	0.5	3.3	0	0	0
	NL	23.7	7.3	1.8	29.2	3.9	5.8	5.9
	NO	9.2	1.1	38.9	43.1	33.7	36.9	35.5
	RU	18.0	1.6	6.7	1.9	2.3	2.9	3.0
	SA	6.2	0	0	0	0	0	0
	SE	28.9	1.2	13.8	6.6	3.8	3.8	3.5
	UA	1.1	0	1.0	9.2	8.8	8.8	9.5
	US	28.6	5.8	61.8	17.7	2.2	2.4	2.8
Kopā Total		2 336.9	2 923.0	4 007.2	5 148.4	5 391.8	5 721.5	5 862.4

8.9. ĀRVALSTU TIEŠĀS INVESTĪCIJAS LATVIJĀ (ATLIKUMI) DARBĪBAS VEIDU DALĪJUMĀ
FOREIGN DIRECT INVESTMENT IN LATVIA (POSITIONS) BY KIND OF ACTIVITY

(perioda beigās; milj. latu)
(at end of period; in millions of lats)

Darbības veids, NACE Kind of activity, NACE		2004	2005	2006	2007	2008		
Sekcija Section	Nodaļa Division					I	II	III
A	01..02	37.4	43.1	51.2	85.2	86.6	114.0	117.7
	01	16.3	23.8	34.1	40.6	40.7	40.7	45.1
	02	21.1	19.3	17.1	44.5	45.9	73.2	72.6
B	05	1.2	1.2	1.2	2.6	2.0	2.0	2.0
C	10..14	11.2	15.2	19.2	25.2	25.9	24.7	26.4
	10	11.2	14.6	19.2	25.2	25.9	24.7	26.3
	14	0	0.6	0	0	0	0	0.1
D	15..37	275.8	375.8	395.3	465.2	460.2	486.6	501.9
	15	57.5	72.6	95.5	117.4	114.3	125.3	115.9
	16	8.6	10.4	10.5	8.6	8.2	9.2	9.0
	17	21.8	3.5	2.9	3.3	3.3	3.3	3.3
	18	7.4	6.6	6.9	15.1	13.9	13.9	13.7
	19	0.7	0	0	0	0	0	0
	20	62.6	95.4	88.1	113.3	111.5	110.4	104.2
	21	8.3	11.4	12.8	12.7	13.4	13.5	14.6
	22	9.3	8.4	3.4	2.6	1.0	1.0	1.1
	23	0	0	0	0	0	0	0
	24	11.3	13.4	5.6	16.6	23.4	24.2	22.6
	25	7.3	9.0	8.0	9.3	9.0	9.0	9.4
	26	36.9	96.9	106.8	100.3	91.0	92.9	112.4
	27	1.5	2.9	1.9	2.0	2.0	2.1	2.0
	28	10.6	13.9	16.0	15.5	21.4	22.0	22.1
	29	3.4	3.1	2.2	2.5	3.2	3.7	3.6
	30	0.4	0.2	0	0	0	0	0
	31	7.4	8.9	16.7	20.8	17.8	19.1	18.8
	32	8.6	1.2	1.2	1.7	2.0	1.8	1.6
	33	0.8	1.2	0.3	1.0	0.5	0.5	0.5
	34	1.8	5.2	4.6	7.2	9.5	15.4	29.0
	35	3.7	3.7	5.9	9.0	9.7	9.2	9.8
	36	4.2	5.8	5.9	6.7	4.9	5.5	5.7
	37	2.0	2.3	0.1	-0.4	0.1	4.4	2.6
E	40..41	164.7	327.6	348.1	270.7	277.0	288.9	278.5
	40	164.7	327.6	348.1	270.7	277.0	288.9	278.5
	41	0	0	0	0	0	0	0
F	45	36.5	49.7	67.6	86.0	107.4	112.5	114.3
G	50..52	368.3	409.7	525.3	636.7	743.4	823.9	845.7
	50	65.1	71.8	106.6	130.1	142.9	149.3	133.5
	51	251.2	286.9	343.6	384.2	463.5	487.7	512.8
	52	52.0	51.0	75.2	122.4	137.0	186.8	199.3
H	55	27.4	28.1	36.9	45.2	51.7	54.7	54.7
	55	27.4	28.1	36.9	45.2	51.7	54.7	54.7
I	60..64	333.2	336.5	347.1	398.1	432.9	417.1	454.5
	60	47.5	42.8	43.6	44.8	43.5	41.6	40.4
	61	4.6	5.5	5.2	7.4	8.1	8.2	8.1
	62	6.1	4.7	1.8	8.3	12.0	17.6	35.7
	63	125.3	128.7	109.7	140.6	164.3	163.6	167.7
	64	149.8	154.7	186.7	196.9	205.1	186.1	202.6

(turpinājums)

(cont.)

Darbības veids, NACE Kind of activity, NACE		2004	2005	2006	2007	2008		
Sekcija Section	Nodaļa Division					I	II	III
J	65..67	375.9	625.4	964.7	1 434.7	1 531.1	1 570.3	1 610.6
	65	330.8	585.8	919.3	1 381.1	1 473.4	1 496.4	1 533.8
	66	35.8	35.5	40.4	51.1	55.6	71.9	74.7
	67	9.3	4.1	4.9	2.5	2.1	2.1	2.1
K	70..74	415.6	483.1	743.8	1 150.0	1 181.1	1 281.1	1 264.7
	70	218.6	215.6	332.6	595.0	654.6	706.1	752.8
	71	29.0	14.4	38.5	51.9	57.7	64.7	66.7
	72	16.2	9.0	14.3	17.7	28.6	31.4	28.4
	73	0.8	0.7	0.8	1.1	1.6	1.4	1.4
	74	151.1	243.4	357.6	484.2	438.7	477.5	415.4
L	75	1.1	0.7	0.4	0.5	0	0	0
M	80	2.0	2.3	0.6	0.6	0.8	0.8	4.4
N	85	1.8	2.8	3.1	1.4	0.9	0.9	0.9
O	90..93	18.7	40.0	47.4	64.7	71.0	78.6	87.9
	90	2.7	3.6	5.2	6.9	7.2	8.6	10.2
	91	0	0	0	0	0	0	0
	92	15.3	36.3	42.2	57.7	62.6	68.0	75.7
	93	0.6	0.2	0	0	1.2	2.0	2.0
Neklasificēta darbība Kind of activity not classified		266.1	181.7	455.3	481.8	419.9	465.3	498.2
Kopā Total		2 336.9	2 923.0	4 007.2	5 148.4	5 391.8	5 721.5	5 862.4

Latvijas Banka
K. Valdemāra ielā 2A, Rīgā, LV-1050
Tālrunis: 6702 2300 Fakss: 6702 2420
<http://www.bank.lv>
info@bank.lv
Iespiests "Premo"

Bank of Latvia
K. Valdemāra ielā 2A, Rīga, LV-1050, Latvia
Tel.: +371 6702 2300 Fax: +371 6702 2420
<http://www.bank.lv>
info@bank.lv
Printed by *Premo*